CV - ჭობოწელიძე გუგა

გვარი, სახელი, მამის სახელი	ჭობოწელიძე გუგა ილიას ძე
ბინის ტელეფონის ნომერი	ქ. თბილისი, კეკელიძის №10, ბინა 25 ტელ.: 2-22-00-44
დაბადების თარიღი	1928 წლის 16 თებერვალი
განათლება	1945 წელს დავამთავრე ქ. თბილისის 12 ვაჟთა სკოლა, 1950 წელს დავამთავრე საქართველოს პოლიტექნიკური ინსტიტუტ სამშენებლო ფაკულტეტი, მშენებელ-ინჟინერის სპეციალობით, 1972 წელს დავამთავრე იგივე ინსტიტუტი, ინჟინერ-გეოლოგის სპეციალობით.
მინიჭებული კვალიფიკაცია	1974 წელს ტექნიკურ მეცნიერებათა დოქტორი (დიპლომი) 1975 წელს პროფესორი საინჟინრო გეოლოგიაში (დიპლომი) 2000 წელს საქართველოს საინჟინრო აკადემიის - აკადემიკოსი
საქმიანობა და სამუშაო გამოცდილება	1950-1958 წწ. ჰიდროგეოლოგიისა და მელიორაციის ინსტიტუტის მეცნიერ-თანამშრომელი; 1958-1974წწ. საქართველოს მეცნიერებათა აკადემიის ჰიდროგეოლოგიისა და საინჟინრო გეოლოგიის ინსტიტუტის დირექტორის მოადგილე სამეცნიერო ნაწილში; 1983 წლიდან დღემდე საქართველოს ტექნიკური უნივერსიტეტის გრუნტების მექანიკისა და ფუძე-საძირკვლების მიმართულების ხელმძღვანელი
გამოქვეყნებული სამეცნიერო შრომები და პუბლიკაციები	გამოქვეყნებულია 98 სამეცნიერო შრომა, მათ შორის მონოგრაფია „საქართველოს ლიოსისებური გრუნტები“ (1976წ) და „ამიერკავკასიის ლიოსისებური გრუნტები“ (1988 წ.) შესწავლილი და ანგარიშები დაწერილი მაქვს ინგურის ჰიდროელექტროსადგურის, ქ. თბილისის,. ქ. რუსთავი სობუმისა და ქ. ფოთის საინჟინრო „გეოლოგიურ პირობ გაცემული მაქვს 100-ზე მეტი საექსპერტო დასკვნა მშენებლობა დაკავშირებული ობიექტის საინჟინრო-გეოლოგიურ პირობებზე. მაქვს გამოგონებები გრუნტების გამაგრებაზე. ვარ ავტორი სახელმძღვანელოებისა: „გრუნტების მექანიკა და ფუძე-საძირკვლები“ 2005 წ. და „ საინჟინრო ნაგებობები“ (2012 წ.). ვარ ავტორი სამშენებლო ნორმების: 2.02.01 – 2003 წ. „შენობა-ნაგებობათა ფუძე-საძირკვლები“.
უცხო ენების ცოდნა	ქართული - მშობლიური; რუსული - კარგად; ინგლისური - ლექსიკონის დახმარებით

ДИПЛОМ
ДОКТОРА НАУК

Решением
Высшей Аттестационной Комиссии
от 28 ноября 1975 г. (протокол № 18)

Сологенцеву Льву Ильичу

ПРИСУЖДЕНА УЧЕНАЯ СТЕПЕНЬ ДОКТОРА
ТЕХНИЧЕСКИХ НАУК

МТН № 007499

Председатель Высшей
Аттестационной Комиссии

Ученый Секретарь Высшей
Аттестационной Комиссии

Москва 2 декабря 1975 г.

დ ი პ ლ ო მ ი

Я № 168169

ეს დიპლომი ეძლევა გურამ ილიას ძე ჭოხონელიძეს

მასზე, რომ იგი 1961 წელს შევიდა ვ. ი. ლენინის სახ. შრომის წითელი დროშის ორდენოსანი საქართველოს პოლიტექნიკურ ინსტიტუტში და 1972 წელს დაამთავრა აღნიშნული ინსტიტუტის

სრული კურსი სპეციალობით ჰიდროგეოლოგია და საინჟინრო გეოლოგია

სახელმწიფო საგამოცდო კომისიის 1972 წ. 30 ივნისის დადგენილებით გ. ი. ჭოხონელიძეს მიენიჭა სამთო ინჟინერ ჰიდროგეოლოგის კვალიფიკაცია.

[illegible]

[illegible]

[illegible]

ქალაქი თბილისი 1973 წ. 2 აპრილი

სარეგისტრაციო № ГК-205

საქართველოს რესპუბლიკა
მოქალაქის პირადობის მოწმობა

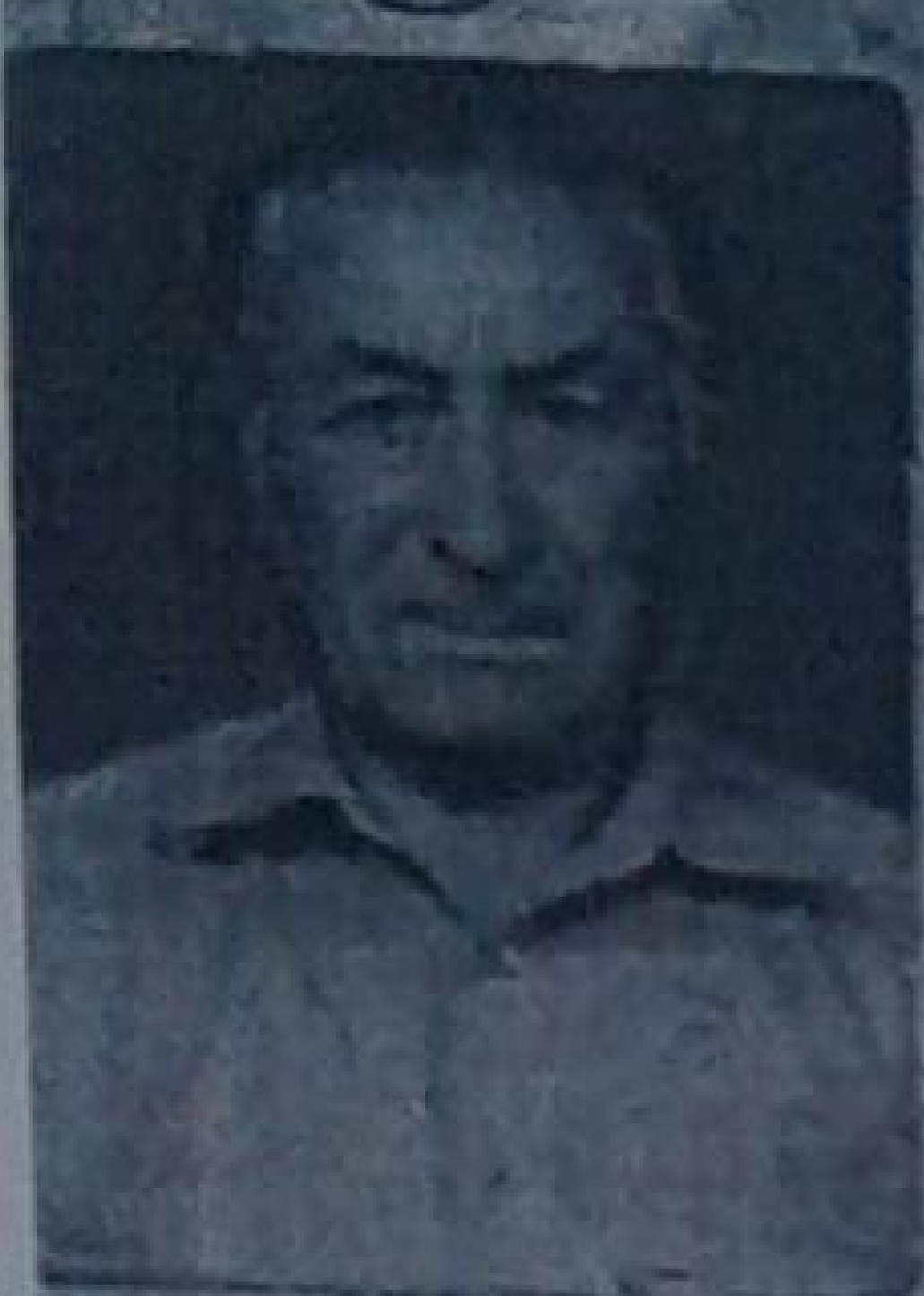

პირადი № 01026010539

სახელი გუგა

გვარი ჭოხონელიძე

დაბადების თარიღი 16.02.1928 წ.

დაბადების ადგილი თბილისი

ეროვნება ------

N°ღ 0266413

გ. ჭოხონელიძე

პირადი ხელმოწერა

თბილისის საბურთალო რაიონის შ.ს. მეორე განყოფილება

29.09.2000 წ.

საექსპერტო შეფასება

ანგარიშზე „ქ. თბილისში, დელისის ქ.№3-ში, მრავალბინიანი საცხოვრებელი სახლის მშენებლობისათვის გამოყოფილი უბნის საინჟინრო გეოლოგიური კვლევის შედეგები“.

ამხანაგობა „დელისის №3“-ის ხელმძღვანელობის თხოვნით ჩვენს მიერ 2017 წლის აგვისტოში შემოწმებული იქნა ქ. თბილისში, დელისის ქ.№3-ში, მრავალბინიანი საცხოვრებელი სახლის მშენებლობისათვის გამოყოფილ უბანზე ჩატარებული საინჟინრო გეოლოგიური სამუშაოების ტექნიკური დოკუმენტაცია.

შემოწმების მიზანი: დადგინდეს ქ. თბილისში, დელისის ქ.№3-ში, მრავალბინიანი საცხოვრებელი სახლის მშენებლობისათვის გამოყოფილ უბანზე ჩატარებული საინჟინრო გეოლოგიური სამუშაოების და მის საფუძველზე შედგენილი ტექნიკური დოკუმენტაციის შესაბამისობა საქართველოში მოქმედ სამშენებლო ნორმებთან, წესებთან და სახელმწიფო სტანდარტებთან.

საინჟინრო გეოლოგიური სამუშაოები შესრულებულია შ.პ.ს. „მედპროექტი“-ს გეოლოგიური ჯგუფის მიერ 2005 წლის სექტემბერში. სამუშაოების უშუალო ხელმძღვანელი, ინჟინერ-გეოლოგი ზ. გოგებაშვილი. „საქწყალპროექტი“-ს ლაბორატორიაშია გამოკვლეული, როგორც თიხური, ისე კლდოვანი გრუნტების თვისებები. გამოკვლეულია აგრეთვე გრუნტის წყლის ქიმიური შედგენილობა.

საექსპერტოდ წარმოდგენილია:

1. ანგარიშის ტექსტური ნაწილი აკრეფილი კომპიუტერზე---------- 6 გვ.
2. ტექნიკური დავალება---------- 1 გვ.
3. კომპრესიისა და ჭრის გრაფიკები---------- 12 გვ.
4. ცხრილი გრუნტების თვისებებზე ---------- 1 გვ.
5. ცხრილი გრუნტის წყლის ქიმიურ შედგენილობაზე---------- 3 გვ.
6. მოედნის ტოპოგეგმა---------- 1 ფურც.
7. სამთო გამონამუშევრების ლითოლოგიური სვეტები---------- 4 ფურც.
8. მოედნის გეოლოგიური ჭრილი ---------- 2 ფურც.

პროექტით საკვლევ მოედანზე უნდა აშენდეს 13-15 სართულიანი საცხოვრებელი სახლი, მიწისქვეშა ავტოპარკინგით. კონსტრუქციულად შენობა გადაწყვეტილია რკინაბეტონის კარკასში, შევსება იქნება აგურით ან ბეტონის წვრილი ბლოკებით. რაც შეეხება საძირკველს, მისი კონსტრუქცია და ჩალრმავება გადაწყდება მოედნის საინჟინრო გეოლოგიური პირობების გამოკვლევის შემდეგ.

მოედნის საინჟინრო გეოლოგიური პირობების დასადგენად, საკვლევ მოედანზე ავტომანქანაზე დამონტაჟებული საბურღი დაზგით გაყვანილი იქნა 4

ჭაბურღილი, მათი საერთო სიგრძე შეადგენს 49 მეტრს. ჭაბურღილებიდან ალებული იქნა ნიმუშები მათი თვისებების დასახასიათებლად. ალებული იქნა აგრეთვე გრუნტის წყლის სინჯები მათი ქიმიზმის დასადგენად.

ჩატარებული საველე და ლაბორატორიული სამუშაოების ანალიზის საფუძველზე, საკვლევ მოედანზე გეოლოგიურ ჭრილში გამოყოფილი იქნა გრუნტის შემდეგი ფენები:

1. ფენა 1 – ნაყარი გრუნტი;
2. ფენა 2 – თიხნარი;
3. ფენა 3 – ქვიშნარი;
4. ფენა 4 – ძირითადი ქანი, არგილითებისა და ქვიშაქვების მორიგეობა.

ანგარიშში მოცემულია ზემოალნიშნული ქანების (გარდა ნაყარი გრუნტისა) საინჟინრო გეოლოგიური დახასიათება. მოცემულია მათი სიმტკიცისა და დეფორმაციის მაჩვენებლები, განსაზღვრული ლაბორატორიული მეთოდით. ჩატარებული საველე და ლაბორატორიული სამუშაოების ანალიზის საფუძველზე ავტორი იძლევა წინადადებას მომავალი საცხოვრებელი სახლებისათვის ფუძე-გრუნტების შერჩევის თაობაზე.

მოედნის ჰიდროგეოლოგიური პირობებდან აღნიშნულია, რომ გრუნტის წყალი გახსნილი იქნა მიწის ზედაპირიდან 8-10 მ. სიღრმეზე. წყალი აგრესიულია ბეტონის ნაკეთობების მიმართ.

დ ა ს კ ვ ნ ა

ჩატარებული საინჟინრო გეოლოგიური სამუშაოები ქ. თბილისში, დელისის ქ.№3-ში, მრავალბინიანი საცხოვრებელი სახლის მშენებლობისათვის გამოყოფილ უბანზე, აკმაყოფილებს იმ მოთხოვნებს, რომლებიც მოცემულია საქართველოში მოქმედი სამშენებლო ნორმებით. ცალკეული შენიშვნები ჩვენს მიერ გამოთქმული სამუშაოების მიმართ, ავტორის მიერ მიღებული იქნა და ანგარიშში შეტანილია სათანადო კორექტივები. დასასრულს ავღნიშნავთ, რომ წარმოდგენილი ანგარიში იმსახურებს დადებით შეფასებას და შეიძლება დაედოს საფუძვლად მშენებლობის პროექტს საინჟინრო გეოლოგიურ ნაწილში.

საქართველოს დამსახურებული მშენებელი,
ტექნიკურ მეცნიერებათა დოქტორი, პროფესორი გ. ჭოხონელიძე