ქალაქ თბილისის მუნიციპალიტეტის
მერიის
ზედამხედველობის საქალაქო სამსახური

№ ზ-1/დ-1005-17

"28" 07 2017 წ.

დადგენილება №002496
სამშენებლო სამართალდარღვევის
საქმეზე

28.07.2017წ. ქ. თბილისი, ჟ. შარტავას ქ. №7

მე, სამსახურის უფროსის პირველმა მოადგილემ მამუკა ჯაყელმა განვიხილე 2017 წლის 24 აპრილის №002496 მითითება და 2017 წლის 29 მაისის №002496 შემოწმების აქტი შედგენილი შპს "მ.კ"-ს (საიდენტიფიკაციო კოდი №211344641; მის: ქ. თბილისი, გრიშაშვილის ქუჩა, მოსწავლე ახალგაზრდობის სასახლის მიმდებრე ტერიტორია, დირექტორი: მიმართ საქართველოს კანონის "პროდუქტის უსაფრთხოებისა და თავისუფალი მიმოქცევის კოდექსი"-ს 44-ე მუხლის II ნაწილით გათვალისწინებული სამშენებლო დარღვევისათვის

გამოვარკვიე:

ქ. თბილისში, გრიშაშვილის ქუჩაზე მოსწავლე ახალგაზრდობის სასახლის მიმდებარედ, №01.18.04.005.001 საკადასტრო კოდით რეგისტრირებულ მიწის ნაკვეთზე არსებულ მრავალბინიან საცხოვრებელ სახლზე უნებართვოდ (ქ. თბილისის მერიის სსიპ თბილისის არქიტექტურის სამსახურის 2012 წლის 15 მაისის №161097 ბრძანებით განსაზღვრული ვადის გასვლის შემდგომ) მოეწყო კიბე და ბაქანი.

სამსახურის სპეციალისტის მიერ საქართველოს კანონის „პროდუქტის უსაფრთხოებისა და თავისუფალი მიმოქცევის კოდექსი"-ს 25-ე მუხლის მე-2 ნაწილის შესაბამისად, სამართალდამრღვევის მიმართ 2017 წლის 23 აგვისტოს შედგენილი №002496 მითითებით მხარეს განესაზღვრა 15 დღიანი ვადა შესაბამისი სანებართვო დოკუმენტაციის წარმოსადგენად ან ბაქანისა და კიბის დემონტაჟის განსახორციელებლად.

საქართველოს კანონის „პროდუქტის უსაფრთხოებისა და თავისუფალი მიმოქცევის კოდექსი"-ს 25-ე მუხლის მე-5 ნაწილის შესაბამისად, სამსახურის სპეციალისტის მიერ 2017 წლის 29 მაისს შედგა №002496 შემოწმების აქტი, რომლითაც დაფიქსირდა მითითებით გათვალისწინებული მოთხოვნების შეუსრულებლობა.

ქ. თბილისი 0160, ჟ. შარტავას ქუჩა №7, ტელ.: (+995 32) 2 378 501, 2 378 396

სამსახურში, 2017 წლის 22 ივნისს გაიმართა საქმის განხილვა, საქმის განხილვის შესახებ სათანადო წესით ეცნობა მხარეს, სხდომაზე გამოცხადდა შპს "მ.კ"-ს წარმომადგენელი (მინდ. №22.06.2017წ.), რომელმაც დაადასტურა მითითებისა და შემოწმების აქტის ჩაბარება. მანვე აღნიშნა, რომ სამშენებლო სამუშაოები აწარმოა შპს "სახლი 2-მა". სხდომას, ასევე ესწრებოდა შპს "სახლის 2"-ის დირექტორი:

რომელმაც აღნიშნა, რომ სამშენებლო სამუშაოები აწარმოა შპს "სახლი 2"-მა, კერძოდ მოეწყო ბაქანი, ასევე განხორციელდა არსებული კიბის მოპირკეთება და შევსება. წარმოდგენილ იქნა იჯარის ხელშეკრულება 16.02.17წ. სამშენებლო სამუშაოები განხორციელდა 2017 წელს. ასევე განაცხადეს, რომ კიბის შევსება (მოწყობა) მოხდა მხოლოდ მცირე მონაკვეთში.

საქმეშია, სამსახურის სპეციალისტის 2017 წლის 28 ივლისის მოხსენებითი ბართი, რომლითაც ირკვევა, რომ მხარის მიერ არ გამოსწორდა სამშენებლო სამართალდარღვევა. მითითების გაცემის შემდეგ კი ბაქანისა და კიბეების ქვეშ მოეწყო კაპიტალური კედლები. ასევე, 2017 წლის 24 აპრილის №002496 მითითებაში, ნაცვლად 2 კიბისა და ბაქანის მოწყობისა აღნიშნულია "მოეწყო კიბე და ბაქანი".

ზემოაღნიშნულიდან გამომდინარე, ვინაიდან შპს "მ.კ"-ს მიერ ჩადენილია საქართველოს კანონის „პროდუქტის უსაფრთხოებისა და თავისუფალი მიმოქცევის კოდექსი"-ს 44-ე მუხლის II ნაწილით გათვალისწინებული სამშენებლო სამართალდარღვევა, კერძოდ, ქ. თბილისში, გრიშაშვილის ქუჩაზე მოსწავლე ახალგაზრდობის სასახლის მიმდებარედ (ს/კ №01.18.04.005.001), ქ. თბილისის მერიის სსიპ თბილისის არქიტექტურის სამსახურის 2012 წლის 15 მაისის №161097 ბრძანებით განსაზღვრული ვადის გასვლის შემდგომ მრავალბინიან საცხოვრებელ სახლზე მოეწყო 2 კიბე და ბაქანი. ასევე, ბაქანისა და კიბეების ქვეშ მოეწყო კაპიტალური კედლები.

ვიხელმძღვანელე რა, საქართველოს ზოგადი ადმინისტრაციული კოდექსის IV თავით, საქართველოს მთავრობის 2009 წლის 24 მარტის №57 დადგენილებით "მშენებლობის ნებართვის გაცემის წესისა და სანებართვო პირობების შესახებ", საქართველოს კანონის „პროდუქტის უსაფრთხოებისა და თავისუფალი მიმოქცევის კოდექსი"-ს 25-ე მუხლის 1-ლი ნაწილით, 25-ე მუხლის მე-9 ნაწილის „ბ" პუნქტით, 25-ე მუხლის მე-18 ნაწილით, 25-ე მუხლის 21-ე ნაწილით, 25-ე მუხლის 22-ე ნაწილით, 26-ე მუხლის მე-3 ნაწილითა და 44-ე მუხლის II ნაწილით

დავადგინე:

1. შპს "მ.კ" დაჯარიმდეს 4 000 (ოთხი ათასი) ლარით, ქ. თბილისში, გრიშაშვილის ქუჩაზე მოსწავლე ახალგაზრდობის სასახლის მიმდებარედ (ს/კ №01.18.04.005.001), მრავალბინიან საცხოვრებელ სახლზე განხორციელებული სამშენებლო სამუშაოებისთვის (ქ. თბილისის მერიის სსიპ თბილისის არქიტექტურის სამსახურის 2012 წლის 15 მაისის №161097 ბრძანებით განსაზღვრული ვადის გასვლის შემდგომ მოეწყო 2 კიბე, ბაქანი, ასევე, კიბეებისა და ბაქანის ქვეშ კაპიტალური კედლები).

2. ქ. თბილისში, გრიშაშვილის ქუჩაზე მოსწავლე ახალგაზრდობის სასახლის მიმდებარედ, №01.18.04.005.001 საკადასტრო კოდით რეგისტრირებული ობიექტის მესაკუთრეს დაევალოს, შესაბამისი სანებართვო დოკუმენტაციის გარეშე (ქ. თბილისის მერიის სსიპ თბილისის არქიტექტურის სამსახურის 2012 წლის 15 მაისის №161097 ბრძანებით განსაზღვრული ვადის

გასვლის შემდგომ) მრავალნიან საცხოვრებელ სახლზე მოწყობილი 2 კიბის, ბაქანისა და კაპიტალური კედლების (კიბეებისა და ბაქანის ქვეშ) დემონტაჟი;

3. შპს "მ.კ"-ს დაევალოს საქართველოს კანონის „პროდუქტის უსაფრთხოებისა და თავისუფალი მიმოქცევის კოდექსი"-ს 26-ე მუხლის 1-ლი ნაწილის შესაბამისად, ჯარიმა გადაიხადოს ბიუჯეტის სასარგებლოდ დაჯარიმების შესახებ დადგენილების ჩაბარებიდან 30 დღეში;

საჯარიმო თანხა ჩაირიცხოს შემდეგ ანგარიშზე - **მიმღების დასახელება:** ერთიანი ანგარიში არასაგადასახადო, **მიმღების ბანკი:** სახელმწიფო ხაზინა, **ბანკის კოდი: TRESGE22, საბიუჯეტო შემოსავლის სახაზინო კოდი: 300773263, გადახდის დანიშნულება:** დადგენილების ნომერი სამშენებლო სამართალდარღვევის საქმეზე.

4 საჯარიმო თანხის ნებაყოფლობით გადახდის შემთხვევაში, შპს "მ.კ"-ს დაევალოს, შესაბამისი გადახდის ქვითრის წარმოდგენა;

5. სამართალდამრღვევს განემარტოს, რომ საქართველოს კანონის „პროდუქტის უსაფრთხოებისა და თავისუფალი მიმოქცევის კოდექსი"-ს 25-ე მუხლის მე-10 ნაწილის შესაბამისად, "დამრღვევის მიერ დაკისრებული ჯარიმის გადაუხდელობის შემთხვევაში სამშენებლო საქმიანობაზე სახელმწიფო ზედამხედველობის ორგანო იღებს დადგენილებას საურავის დაკისრების შესახებ", ხოლო საქართველოს კანონის „პროდუქტის უსაფრთხოებისა და თავისუფალი მიმოქცევის კოდექსი"-ს 26-ე მუხლის მე-2 ნაწილით, დაკისრებული ჯარიმის გადაუხდელობის შემთხვევაში, დადგენილების ჩაბარებიდან 30 დღეში დადგენილებით განსაზღვრული საჯარიმო თანხის ოდენობით.

6. სამართალდამრღვევს განემარტოს, რომ საქართველოს კანონის „პროდუქტის უსაფრთხოებისა და თავისუფალი მიმოქცევის კოდექსი"-ს 26-ე მუხლის მე-4 ნაწილის შესაბამისად, ჯარიმის დაკისრების სამართლებრივი საფუძვლების აღმოუფხვრელობის შემთხვევაში, ჯარიმის დაკისრებიდან ყოველი სამი თვის შემდეგ, დამრღვევი დაჯარიმდება წინა ჯარიმით გათვალისწინებული საჯარიმო თანხის სამმაგი ოდენობით, რომელიც დამრღვევს შეიძლება დაეკისროს არა უმეტეს სამჯერ.

7. დადგენილება შეიძლება გასაჩივრდეს, მისი გაცნობიდან (ჩაბარებიდან /განთავსებიდან) 15 დღის ვადაში ქ. თბილისის მუნიციპალიტეტის მერიაში (ქ. თბილისში, შარტავას ქ. №7).

სამსახურის უფროსის
პირველი მოადგილე მ. ჯაყელი

ქ. თბილისის მუნიციპალიტეტის მერიის ზედამხედველობის
საქალაქო სამსახურის უფროსის პირველ მოადგილეს,
ბატონ მამუკა ჯაყელს

ამავე სამსახურის ინსპექტირებისა და
ლანდშაფტურ-სარეკრეაციო
ტერიტორიის დაცვის სამმართველოს მთაწმინდა-კრწანისის
რაიონული განყოფილების
მთ. სპეციალისტის

მოხსენებითი - ბარათი №363

მოგახსნებთ, რომ 2017 წლის 24 აპრილს შპს „მ.კ"-ს მიმართ, ქ. თბილისში, გრიშაშვილის ქუჩაზე მოსწავლე ახალგაზრდობის სასახლის მიმდებარედ, N01.18.04.005.001 არსებულ მრავალბინიან საცხოვრებელ სახლზე უნებართვოდ (ქ. თბილისის მერიის სსიპ თბილისის არქიტექტურის სამსახურის 2012 წლის 15 მაისის N161097 ბრძანებით განსაზღვრული ვადის გასვლის შემდგომ) მოეწყო კიბე და ბაქანი. 2017 წლის 29 მასისს შედგა N002496 შემოწმების აქტი, რომლითაც დაფიქსირდა მითითებით განსაზღვრული პირობების შეუსრულებლობა.

გაცნობებთ, რომ ობიექტის ხელმეორედ გადამოწმებისას დადგინდა, რომ შპს „მ.კ"-ს მიერ არ გამოსწორდა სამშენებლო სამართალდარღვევა. ამასთან, მითითებაში ნაცვლად „2 კიბისა და ბაქანის მოწყობისა", აღნიშნულია „მოეწყო კიბე და ბაქანი". ასევე, მითითების გაცემის შემდეგ ბაქანისა და კიბეების ქვეშ მოეწყო კაპიტალური კედლები.

გთხოვთ, აღნიშნული გარემობა გაითვალისწინოთ მოცემულ საქმეზე გადაწყვეტილების მიღების დროს.

პატივისცემით,

28.07.2017წ.

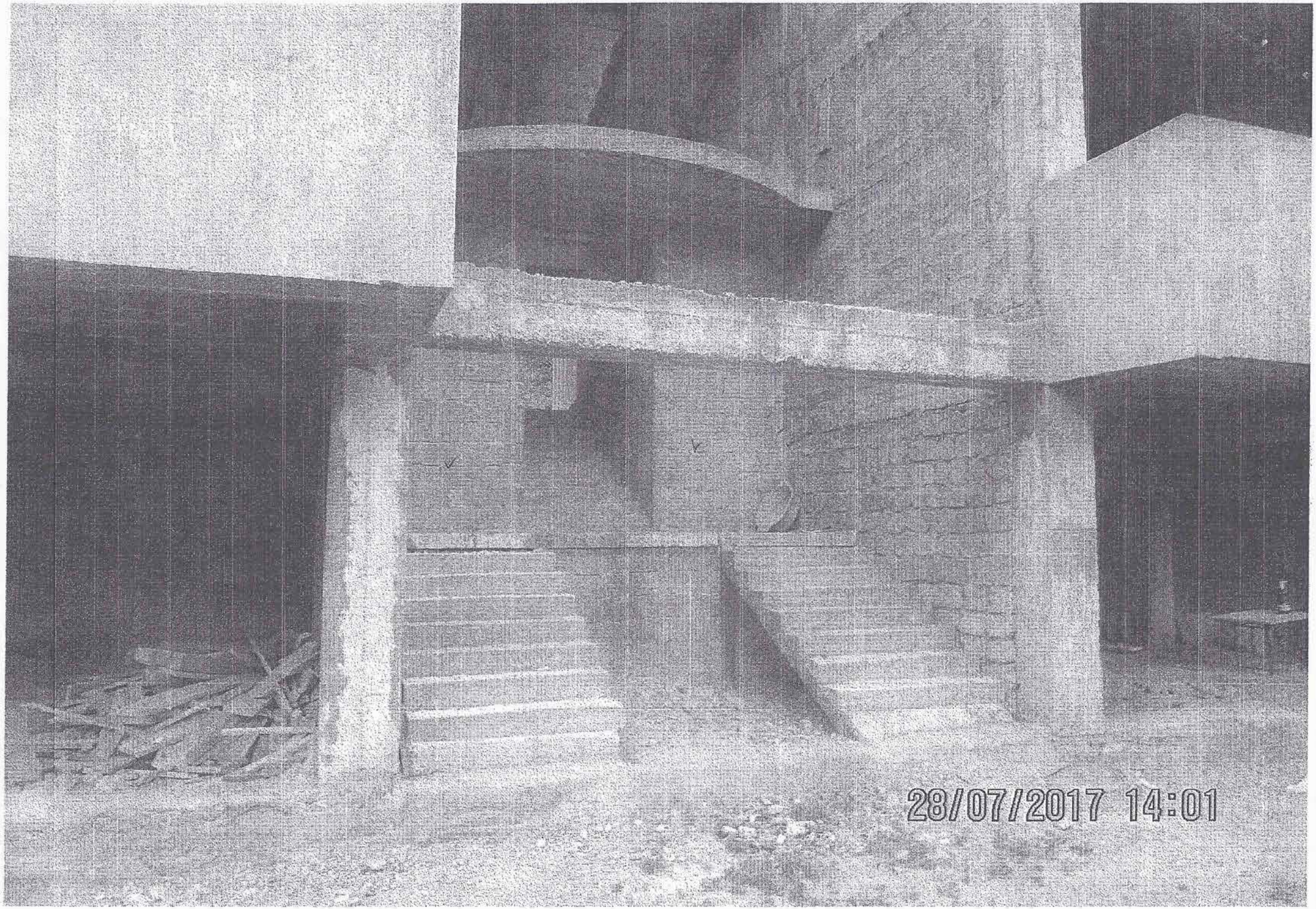
28/07/2017 14:01

22.06.2017წ. ქ. თბილისი

ო ქ მ ი №002496

განხილული იქნა მითითება №002496 27.04.2017წ. (შემდგენი – დ. მჭედლიძე) და შემოწმების აქტი №002496 29.05.2017წ. (შემდგენი – დ. მჭედლიძე) შედგენილი შ.პ.ს. „მ.კ."-ის (ობიექტის მისამართი: ქ. თბილისი, ი. გრიშაშვილის ქუჩა, მოსწავლე ახალგაზრდობის სასახლის მიმდ. ტერიტორია, ს/კ 01.18.04.005.001) მიმართ;

სხდომაზე გამოცხადნენ მოქ. (წარმომადგენელი)

(პირადი №

[illegible]

[illegible] (... 22.06.17წ) [illegible]

[illegible]

[illegible] 16.02.17წ [illegible]

[illegible] 2017 [illegible]

[illegible]

გაეცანი ოქმს /.........../

[illegible]

4-21ე656-17
20.06.2017წ.

უწყება № 4-21ე656-17

"პროდუქტის უსაფრთხოებისა და თავისუფალი მიმოქცევის"კოდექსით გათვალისწინებულ სამშენებლო სამართალდარღვევის საფუძველზე

საქართველოს კანონის "პროდუქტის უსაფრთხოებისა და თავისუფალი მიმოქცევის კოდექსი" 25-ე მუხლის მე-13 ნაწილის შესაბამისად, დაბარებული ხართ ქ. თბილისის მუნიციპალიტეტის მერიის ზედამხედველობის საქალაქო სამსახურში, 2017 წლის 27 აპრილის №002496 მითითებაში დაფიქსირებულ სამშენებლო სამართალდარღვევის ფაქტთან დაკავშირებით.

დამრღვევის დასახელება და მისამართი – შ.პ.ს. „მ.კ", დირ:

ობიექტის დასახელება და მისამართი: ქ. თბილისი, ი. გრიშაშვილის ქუჩა, მოსწავლე ახალგაზრდობის სასახლის მიმდ. თერიტორია, ს/კ №01.18.04.005.001
საქმის განხილვის თარიღი – 22.06.2017წ.
საქმის განხილვის ადგილი - ქ. თბილისი, ჟ. შარტავას ქ№7, I სართ. ოთახი №5 ან №6.

საქმის განხილვის დრო – 11^{00}სთ.

საქმის განმხილველი თანამდებობის პირის ვინაობა – სამსახურის უფროსის მოადგილე – ვლადიმერ ყუშიტაშვილი

უწყება მხარისათვის და მისი წარმომადგენლისათვის ჩაბარებულად ჩაითვლება, თუ იგი ჩაბარდება ერთ-ერთ მათგანს ან მასთან მცხოვრებ ოჯახის რომელიმე სრულწლოვან წევრს, აგრეთვე სამშენებლო სამუშაოების მწარმოებელ პირს.
პირი რომელსაც ჩაბარდა უწყება ----------

თუ ვერ ხერხდება მხარისათვის უწყების გაცნობა (პირადად ჩაბარება), გაცნობად (ჩაბარებად) ჩაითვალოს მათი განთავსება უწყებაში მითითებული ობიექტის თვალსაჩინო ადგილზე.

გაფრთხილებთ, რომ მხარის გამოუცხადებლობა არ აბრკოლებს საქმის განხილვას.

სამსახურის უფროსის
მოადგილე ვ. ყუშიტაშვილი

უწყების განთავსების თარიღი ----------

20.06.17

20.06.2017წ. ქ. თბილისი

ო ქ მ ი №002496

განხილული იქნა მითითება №002496 27.04.2017წ. (შემდგენი – დ. მჭედლიძე) და შემოწმების აქტი №002496 29.05.2017წ. (შემდგენი – დ. მჭედლიძე) შედგენილი შ.პ.ს. „მ.კ."-ის (ობიექტის მისამართი: ქ. თბილისი, ი. გრიშაშვილის ქუჩა, მოსწავლე ახალგაზრდობის სასახლის მიმდ. ტერიტორია, ს/კ 01.18.04.005.001) მიმართ;

სხდომაზე გამოცხადნენ მოქ. (წარმომადგენელი) ---

(პირადი № ---)

გავეცანი ოქმს /. . . . . /

4-2/3642-17
15.06.17წ.

უწყება №4-2/3642-17

"პროდუქტის უსაფრთხოებისა და თავისუფალი მიმოქცევის"კოდექსით გათვალისწინებულ სამშენებლო სამართალდარღვევის საფუძველზე

საქართველოს კანონის "პროდუქტის უსაფრთხოებისა და თავისუფალი მიმოქცევის კოდექსი" 25-ე მუხლის მე-13 ნაწილის შესაბამისად, დაბარებული ხართ ქ. თბილისის მუნიციპალიტეტის მერიის ზედამხედველობის საქალაქო სამსახურში, 2017 წლის 27 აპრილის №002496 მითითებაში დაფიქსირებულ სამშენებლო სამართალდარღვევის ფაქტთან დაკავშირებით.

დამრღვევის დასახელება და მისამართი – შ.პ.ს. „მ.კ", დირ:

ობიექტის დასახელება და მისამართი: ქ. თბილისი, ი. გრიშაშვილის ქუჩა, მოსწავლე ახალგაზრდობის სასახლის მიმდ. თერიტორია, ს/კ №01.18.04.005.001
საქმის განხილვის თარიღი – 20.06.2017წ.
საქმის განხილვის ადგილი - ქ. თბილისი, ჟ. შარტავას ქ.№7, I სართ. ოთახი №5 ან №6.

საქმის განხილვის დრო – 11^{00}სთ.

საქმის განმხილველი თანამდებობის პირის ვინაობა – სამსახურის უფროსის მოადგილე – ვლადიმერ ყუშიტაშვილი

უწყება მხარისათვის და მისი წარმომადგენლისათვის ჩაბარებულად ჩაითვლება, თუ იგი ჩაბარდება ერთ-ერთ მათგანს ან მასთან მცხოვრებ ოჯახის რომელიმე სრულწლოვან წევრს, აგრეთვე სამშენებლო სამუშაოების მწარმოებელ პირს.

პირი რომელსაც ჩაბარდა უწყება _____

თუ ვერ ხერხდება მხარისათვის უწყების გაცნობა (პირადად ჩაბარება), გაცნობად (ჩაბარებად) ჩაითვალოს მათი განთავსება უწყებაში მითითებული ობიექტის თვალსაჩინო ადგილზე.

გაფრთხილებთ, რომ მხარის გამოუცხადებლობა არ აბრკოლებს საქმის განხილვას.

სამსახურის უფროსის მოადგილე **ჟ. ყუშიტაშვილი**

უწყების განთავსების თარიღი _____

15.06.17

29.05.17წ

ქ. თბილისის მუნიციპალიტეტის მერიის ზედამხედველობის
საქალაქო სამსახური

თბილისი, 0160, შარტავას ქ. 7 ტელ: 2378501, 2378396

მ ი თ ი თ ე ბ ა № 002496

შედგენის თარიღი: 27.04.2017 წ.

სამშენებლო საქმიანობაზე სახელმწიფო ზედამხედველობის ორგანო დამრღვევის მიმართ სამართალდარღვევის საქმის წარმოებას იწყებს მითითების გაცემით (საქართველოს კანონის „პროდუქტის უსაფრთხოებისა და თავისუფალი მიმოქცევის კოდექსი“ 25-ე მუხლის მე-2 ნაწილი);

მითითება წარმოადგენს ტექნიკური და სამშენებლო ინსპექციის ან სამშენებლო საქმიანობაზე სხვა სახელმწიფო უფლებამოსილი ორგანოს მიერ დამრღვევის მიმართ გაცემულ შენიშვნას, განსაზღვრულ გონივრულ ვადაში ნებაყოფლობით შეასრულოს მასში აღნიშნული პირობები სამშენებლო სამართალდარღვევის გამოსასწორებლად.

დამრღვევის დასახელება და მისამართი შპს „ბ.ე.“ ს/კ 211344641 იგორ შაშიაშვილის ქუჩა მისნაყვე ახალგორდაბის სასახლის მიმდ. ტერიტორია დან

ობიექტის დასახელება და მისამართი ჭიშკარი და ბაქანი იგორ შაშიაშვილის ქუჩა მისნაყვე ახალგორდაბის სასახლის მიმდ. ტერიტორია ს/კ 01.18.02.005.001

მითითების გაცემის მომენტში მშენებლობის ეტაპი მიმდინარე

დარღვევის სახეობა, შინაარსი და გამოსწორების მიზნით მისაღები ზომები
ქ. თბილისის მერიის სს და ქ. თბილისის არქიტექტურის სამსახურის მიერ №161007 ნებართვით შეთანხმებული ტერიტორიაზე ობიექტის მშენებლობის ნებართვის ფარგლების გადაჭარბებით განხორციელდა სამშენებლო სამუშაოები, კერძოდ მიწისქვეშა ბაქანი და ჭიშკარი. ზემოაღნიშნული გამოხატავს განხორციელებული სამშენებლო სამუშაოების კანონიერების დამდასტურებელი დოკუმენტაციის არ წარმოდგენით გამოვლენილ ნაკლოვანებას, რომლის აღმოფხვრის ვადად განისაზღვრება 10 (ათი) სამუშაო დღე. წინააღმდეგ შემთხვევაში ობიექტის მიმართ გატარდება კანონით გათვალისწინებული ზომები

ტოტალური ტოლით 02.05.2017წ, დაბრუნდა 08.05.17წ

____

____

____ რაც

გათვალისწინებულია საქართველოს კანონის „პროდუქტის უსაფრთხოებისა და თავისუფალი მიმოქცევის კოდექსი" 44 მუხლის 11 ნაწილის ______ პუნქტით.

საჯარიმო სანქცია აღნიშნულ დარღვევაზე განისაზღვრება 4000 (ოთხი ათასი) ლარით.

დარღვევის გამოსწორების ვადა 15 (თხუთმეტი) კალენდარული დღე.

მითითებით განსაზღვრული ვადის გასვლის შემდეგ სამშენებლო საქმიანობაზე სახელმწიფო ზედამხედველობის ორგანო ამოწმებს დამრღვევს, რაზედაც დგება შემოწმების აქტი. შემოწმების აქტში აისახება ობიექტის ფაქტობრივი მდგომარეობა მითითების პირობებთან მიმართებით: ა)მითითება შესრულდა; ბ) მითითება არ შესრულდა; გ) მითითება არადროულად სრულდება;

შემოწმების აქტის საფუძველზე თუ აქტში დაფიქსირებულია დარღვევა, სამშენებლო საქმიანობაზე სახელმწიფო ზედამხედველობის ორგანო იღებს დადგენილებას:

ა) დამრღვევის დაჯარიმების შესახებ; ბ) დამრღვევის დაჯარიმებისა და საქართველოს კანონმდებლობის დარღვევით მიმდინარე უნებართვო მშენებლობის და უნებართვო დემონტაჟის შეჩერების შესახებ; გ) დამრღვევის დაჯარიმებისა და კანონმდებლობის დარღვევით აშენებული შენობა-ნაგებობების მთლიანად ან ნაწილობრივი შეჩერების და დემონტაჟის შესახებ (საქართველოს კანონის „პროდუქტის უსაფრთხოებისა და თავისუფალი მიმოქცევის კოდექსი" 25-ე მუხლის მე-9 ნაწილი);

სამშენებლო საქმიანობაზე სახელმწიფო ზედამხედველობის ორგანო იღებს დადგენილებას სამშენებლო სამართალდარღვევის საქმის წარმოების შეწყვეტის შესახებ, თუ: ა) დარღვევები გამოსწორებულია და მითითება შესრულდა; ბ) განხილვისას გამოვლინდა სამშენებლო სამართალდარღვევის გამომრიცხავი გარემოებები; გ) შესაბამისი ორგანოს მიერ მიღებულ იქნა გადაწყვეტილება ობიექტის ლეგალიზების შესახებ; დ) არ არსებობს „პროდუქტის უსაფრთხოებისა და თავისუფალი მიმოქცევის" კოდექსის 25-ე მუხლის მე-9 ნაწილით გათვალისწინებული დადგენილების მიღების საფუძველი.

მითითების გამცემი (თანამდებობა, სახელი, გვარი, ხელმოწერა)

____

____

მითითება ჩაიბარა (სახელი, გვარი, მიღების თარიღი, ხელმოწერა)

____

თუ ვერ ხერხდება დადგენილებაში მითითებული მხარისათვის მითითების, შემოწმების აქტის, უწყების ან დადგენილების გაცნობა (პირადად ჩაბარება), გაცნობად (ჩაბარებად) ჩაითვალოს მათი განთავსება მითითებაში, შემოწმების აქტში, უწყებაში ან დადგენილებაში მითითებული ობიექტის თვალსაჩინო ადგილზე (საქართველოს კანონის „პროდუქტის უსაფრთხოებისა და თავისუფალი მიმოქცევის კოდექსი" 25-ე მუხლის მე-19 ნაწილი).

მითითება გაეცნო (ჩაბარდა) დამრღვევს თვალსაჩინო ადგილზე განთავსების გზით. (ზუსტად მიეთითოს თვალსაჩინო ადგილი)

განთავსდა ობიექტის ... ... 12.05.2017წ.

განთავსების თარიღი

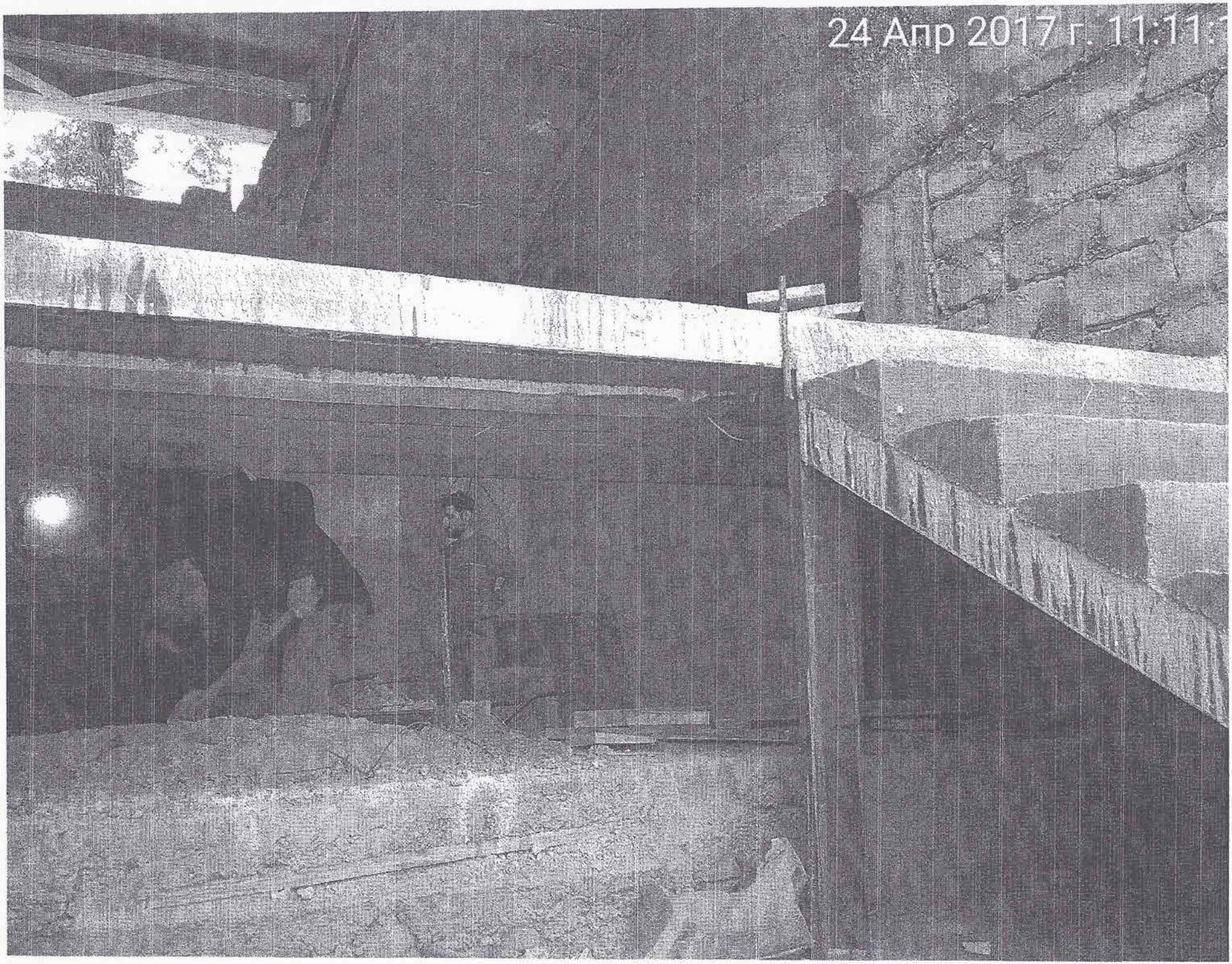
24 Апр 2017 г. 11:11:

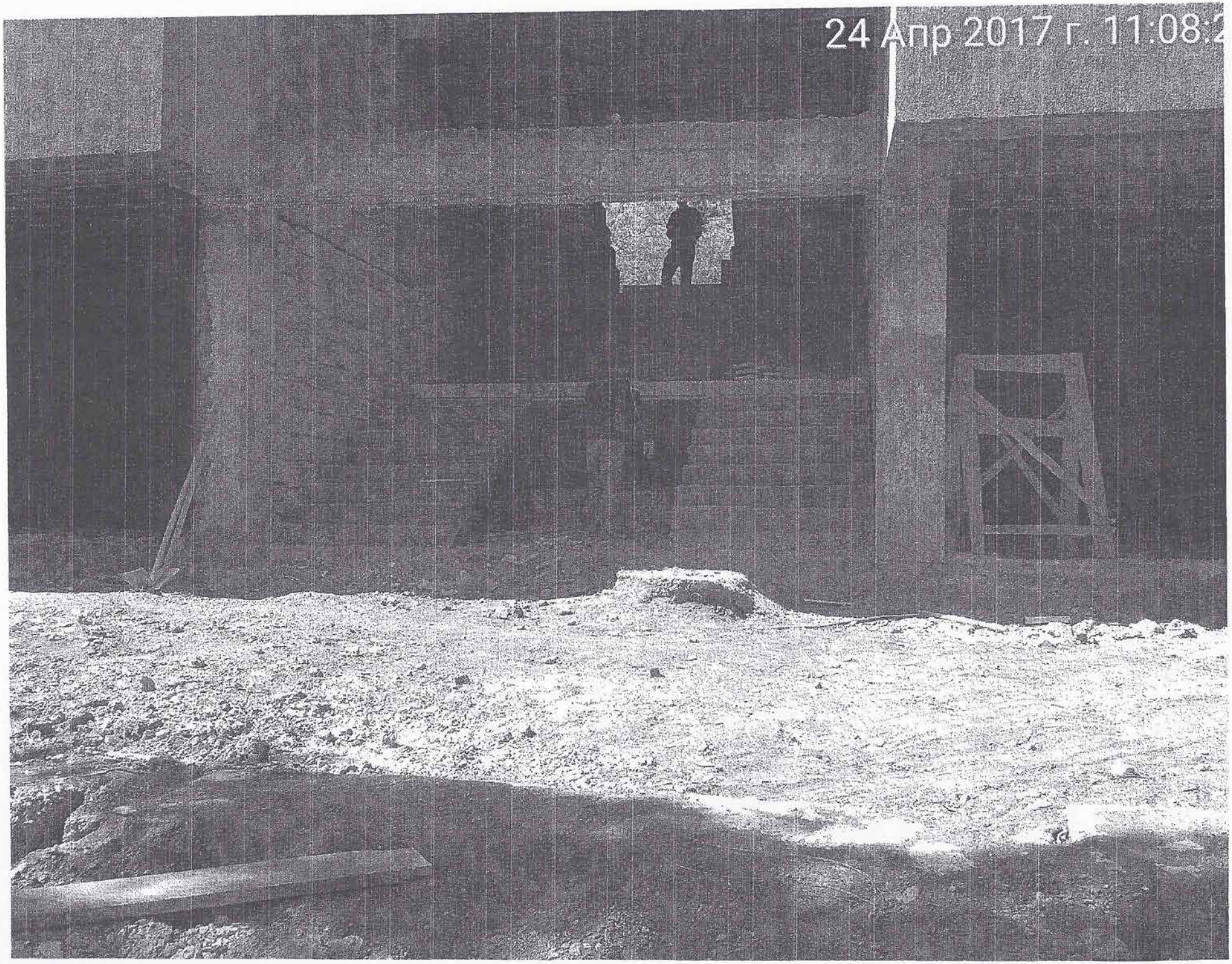
24 Апр 2017 г. 11:08:2

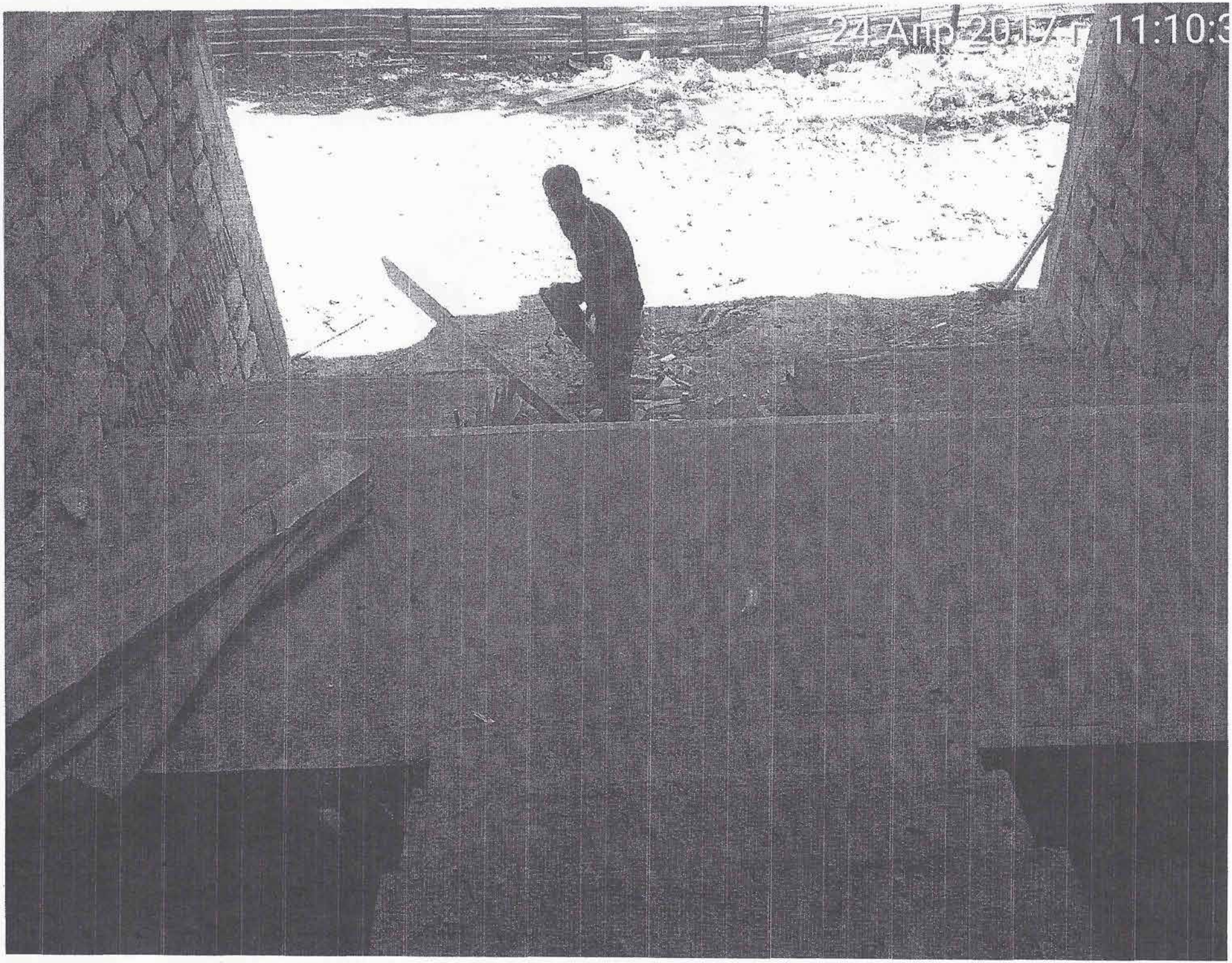
24 Апр 2017 г. 11:10:3

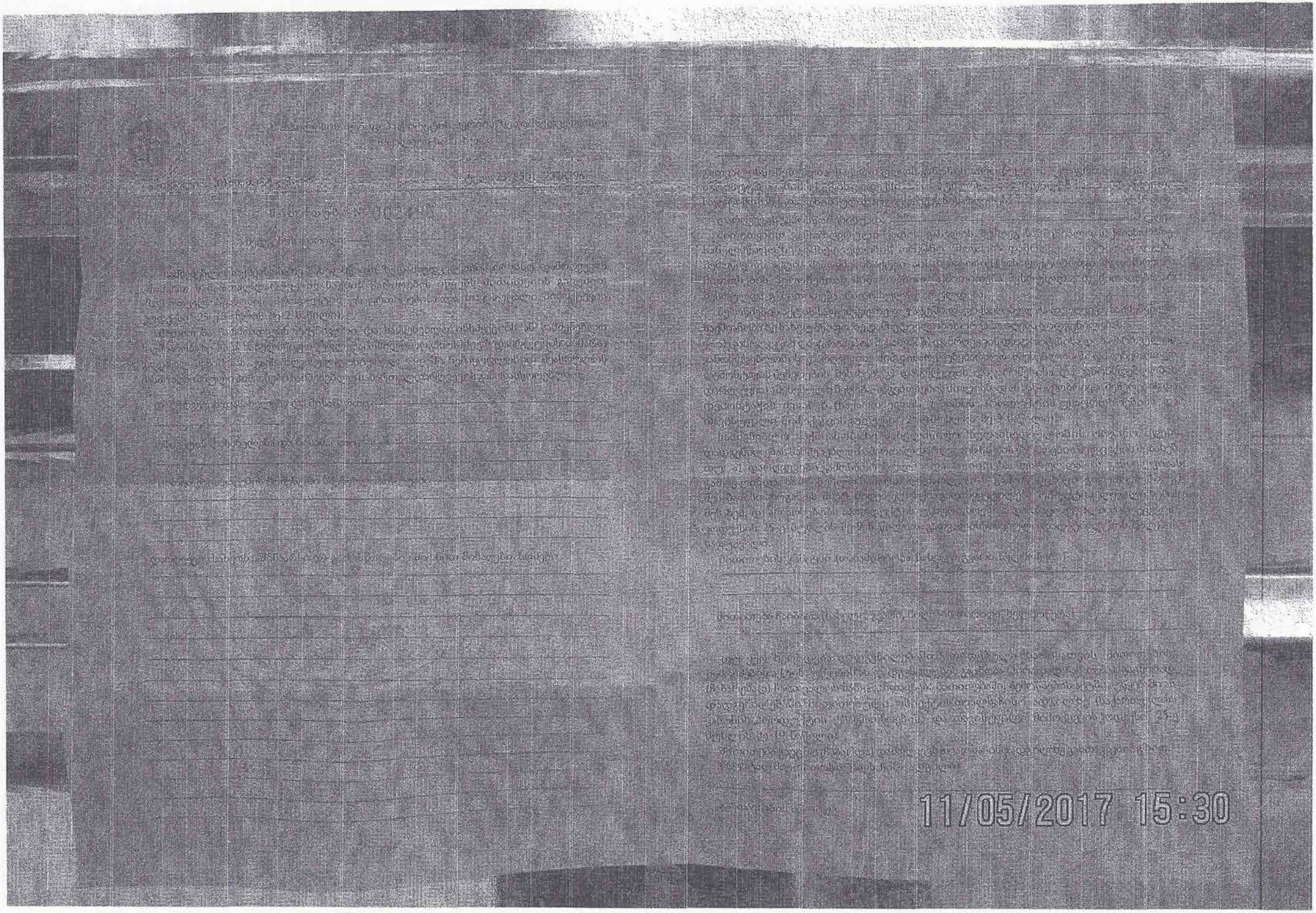
11/05/2017 15:30


24 Апр 2017 г. 11:11:0

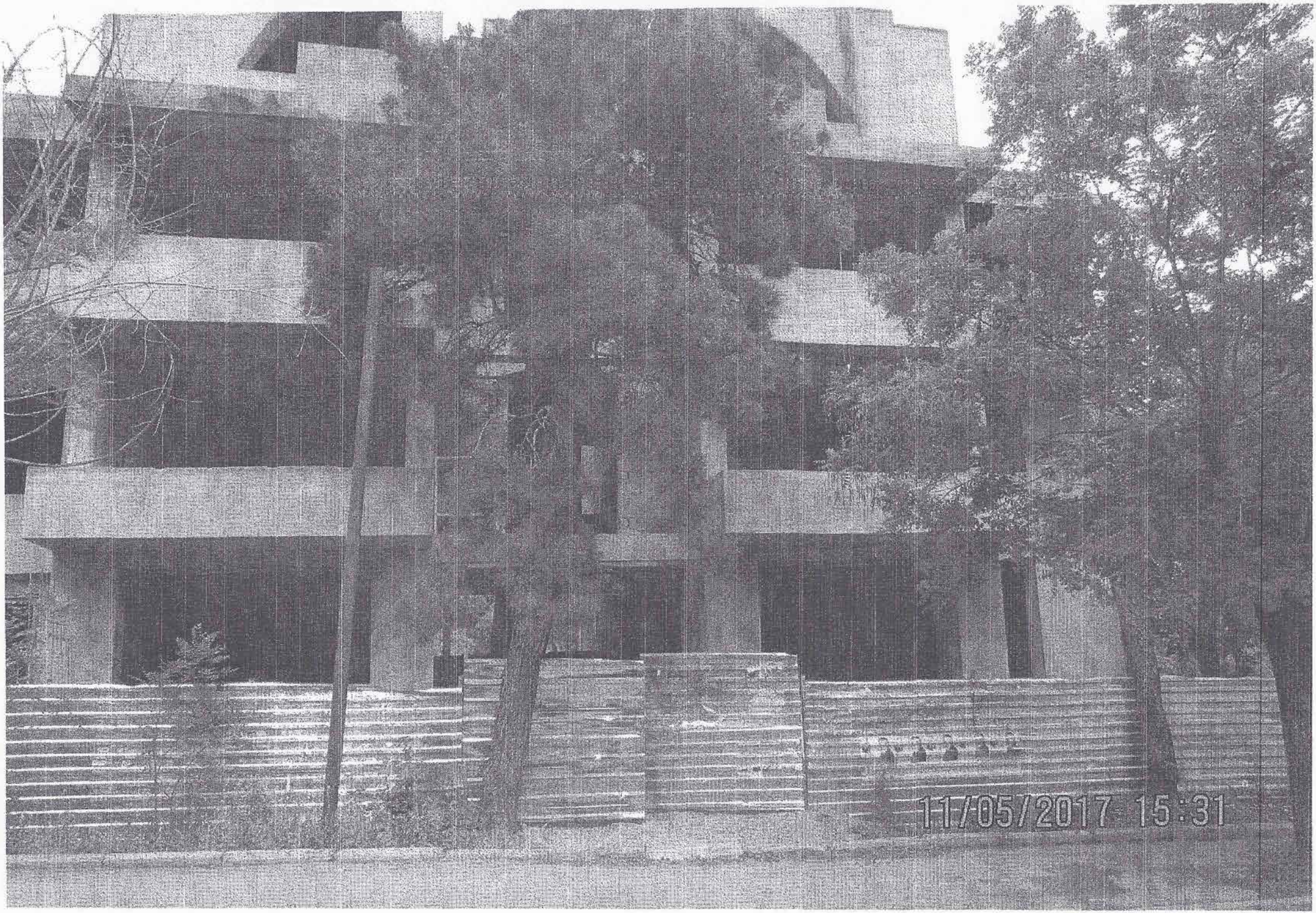
11/05/2017 15:31

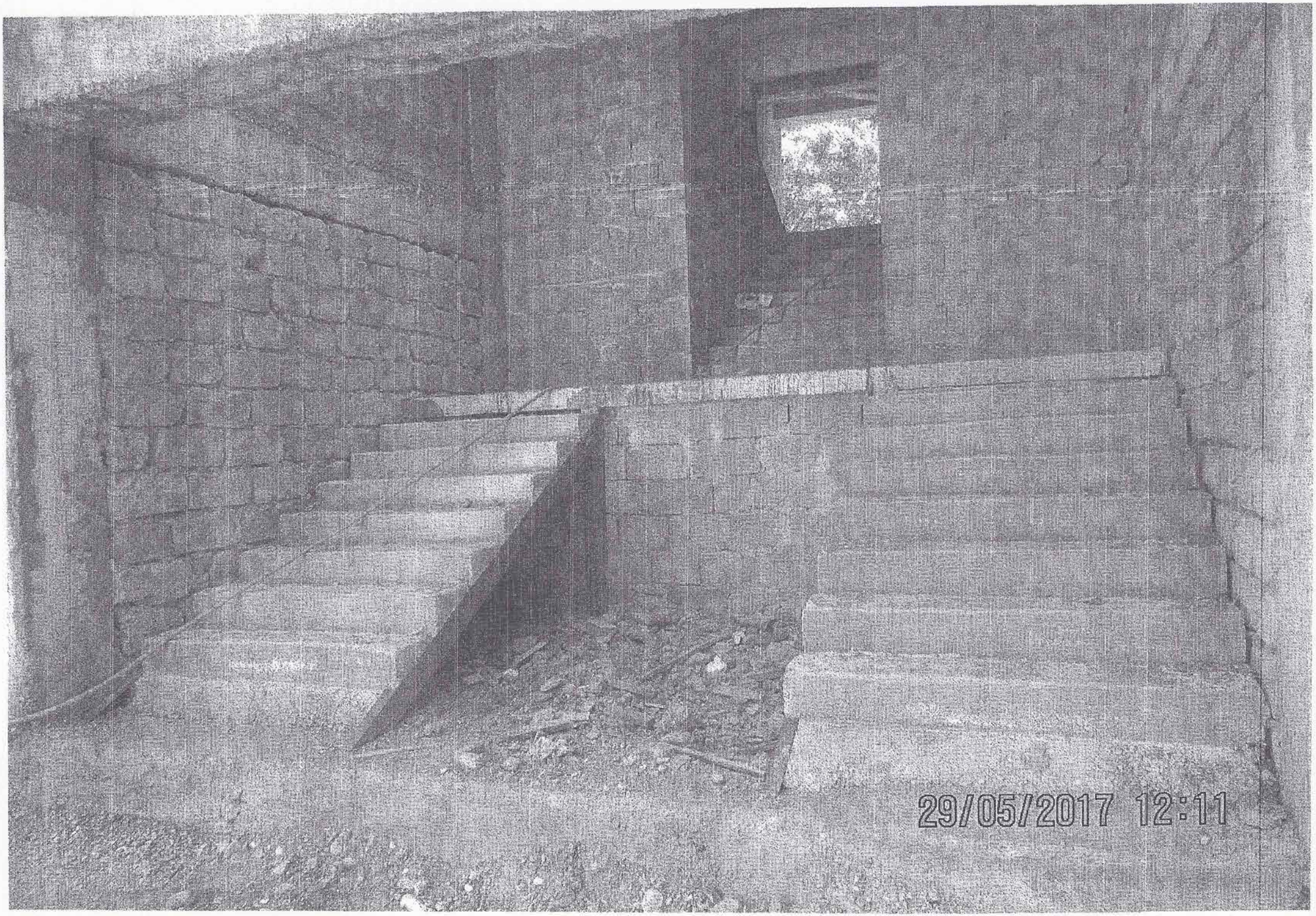
29/05/2017 12:11

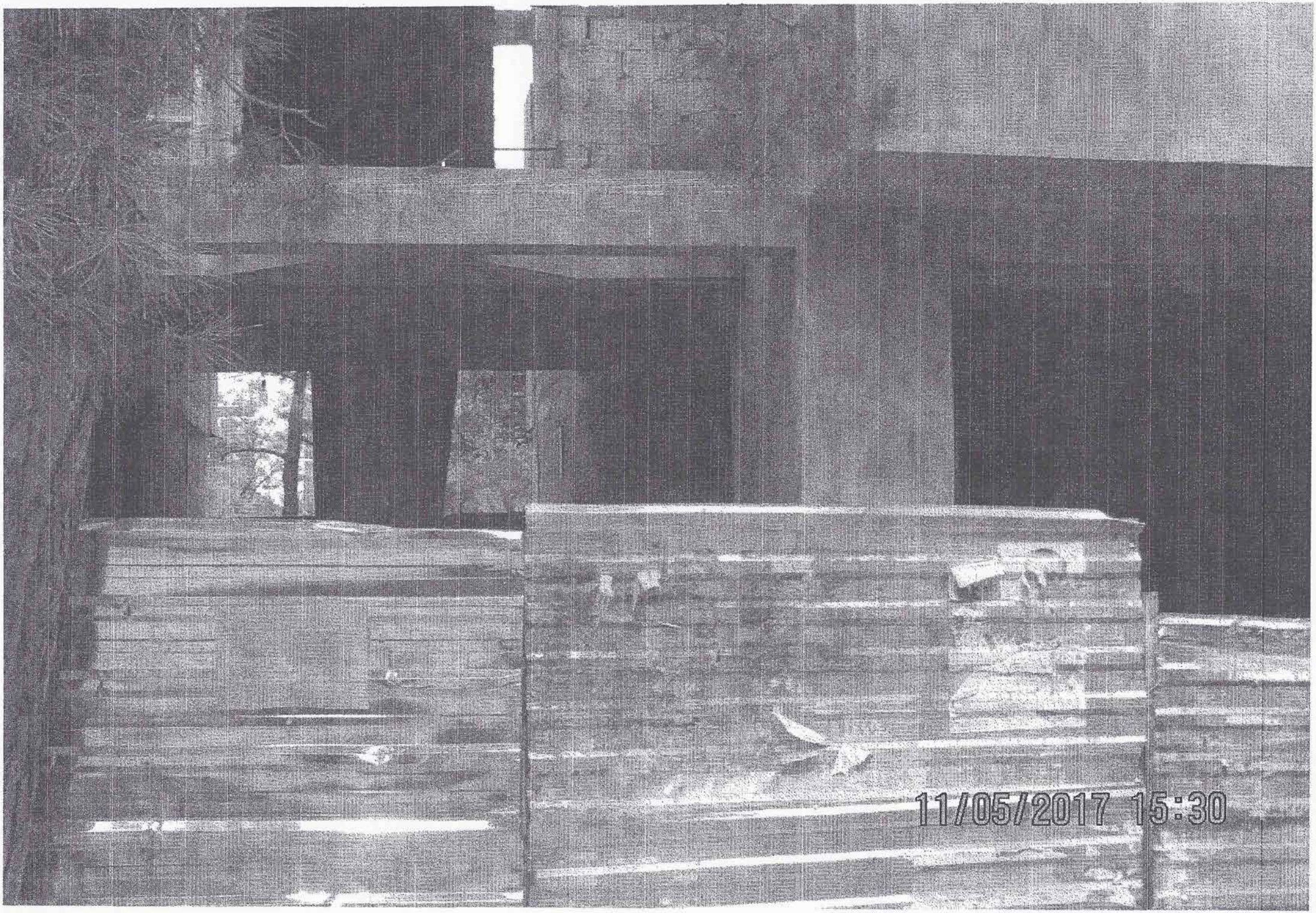
11/05/2017 15:30

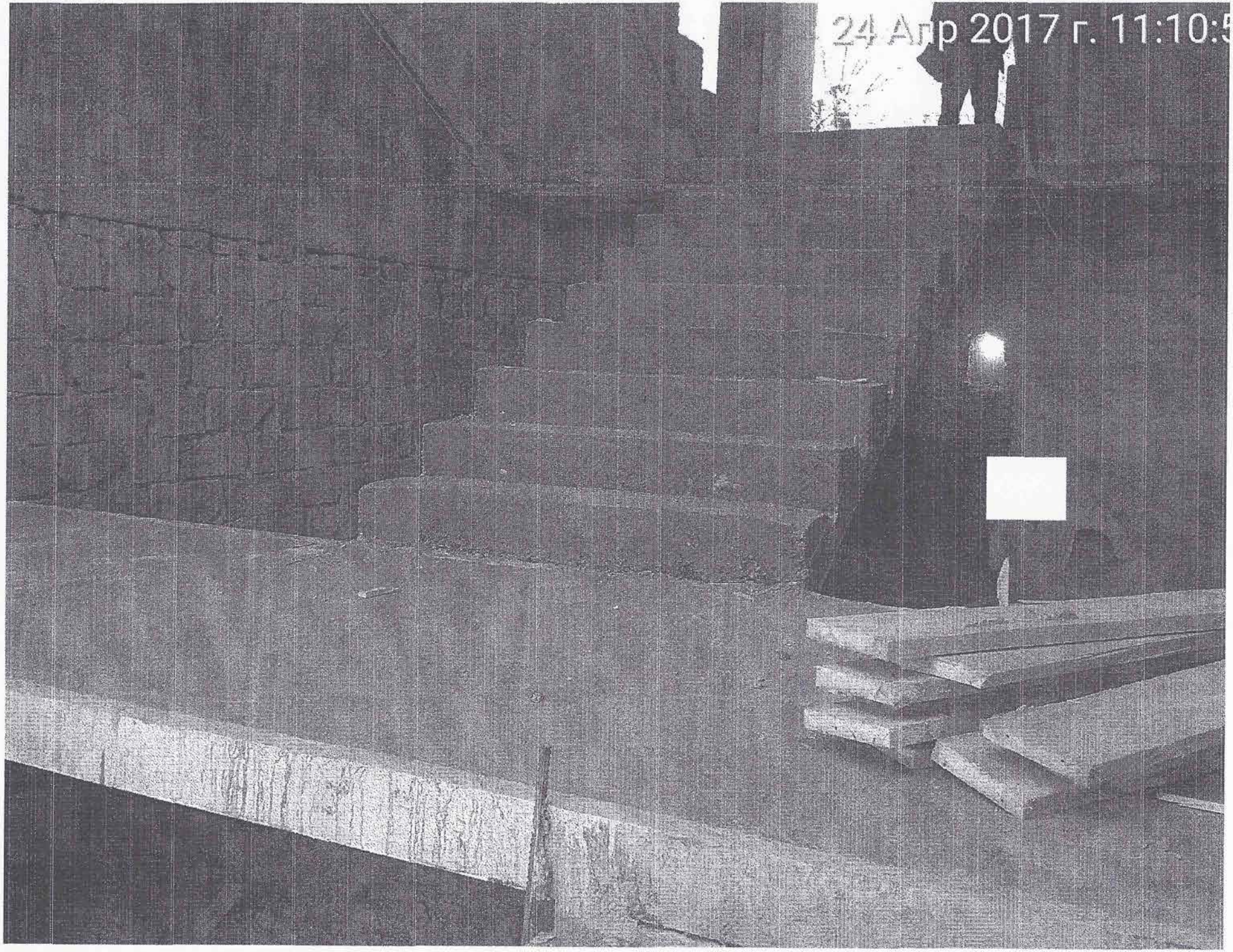
24 Апр 2017 г. 11:10:5

ქ. თბილისის მუნიციპალიტეტის მერიის ზედამხედველობის საქალაქო სამსახური

თბილისი. 0160, შარტავას ქ. №7 ტელ: 2378396

დათვალიერების ოქმი № 4-6/m-426-17

24.04.2017წ. — [illegible]

შედგენის თარიღი — მისამართი

შემდგენი პირები:

[illegible]

დათვალიერების საფუძველი:

შემოსული წერილი N თარიღი 19/01170974155-01 07.04.2017წ.

ცხელი ხაზი N თარიღი

აშკარა დარღვევა

დასათვალიერებელი ობიექტის:

მესაკუთრე შპს „[illegible]" ს/ნ 211344641

მშენებელი

დამკვეთი

სხვა

დასათვალიერებელი ობიექტის ზუსტი აღწერა და პარამეტრები:

[illegible]

ო ქ მ ი
ადმინისტრაციული წარმოების მასალების ჩაბარების შესახებ

ჩვენ, ქ. თბილისის მერიის ზედამხედველობის საქალაქო სამსახურის სპეციალისტებმა [illegible]
(მიუთითოთ გვარი, სახელი, თანამდებობა)

შევადგინეთ აღნიშნული ოქმი მასზედ, რომ "11" "[illegible]" 2017 წ. ვიმყოფებოდით ქ. თბილისში, [illegible] მდებარე ობიექტზე №002496
(ობიექტის მისამართი) [illegible]

[illegible] [illegible] პირდაპირი წესით
(დოკუმენტის სახეობა) (დამრღვევის დასახელება)

ჩასაბარებლად (ხელზე გადაცემა).

№ 002496 [illegible] პირდაპირი წესით ჩაბარება ვერ
(დოკუმენტის სახეობა)
მოხერხდა, რადგან [illegible]

შესაბამისად, № 002496 "11" "[illegible]" 2017წ. [illegible]
(დოკუმენტის სახეობა)
განთავსდა (გაეკრა) : [illegible]
(მიუთითოთ დოკუმენტის განთავსების ზუსტი ადგილი)

რასაც ვადასტურებთ ხელმოწერით:

მთავარი სპეციალისტი [signature]

მთავარი სპეციალისტი [signature]

მოწმე (არსებობის შემთხვევაში):
სახელი, გვარი, მისამართი, ხელმოწერა

თარიღი: "11" "[illegible]" 2017წ.

ქ. თბილისის მუნიციპალიტეტის მერიის ზედამხედველობის
საქალაქო სამსახური

თბილისი, 0160, შარტავას ქ. 7 ტელ: 2378501, 2378396

შემოწმების აქტი № 002496

შედგენის თარიღი: 29.05.2017წ.

მითითებით განსაზღვრული ვადის გასვლის შემდეგ, სამშენებლო საქმიანობაზე სახელმწიფო ზედამხედველობის ორგანო ამოწმებს დამრღვევს, რაზეც დგება შემოწმების აქტი. შემოწმების აქტში აისახება მშენებარე ობიექტის ფაქტობრივი მდგომარეობა მითითების პირობებთან მიმართებაში. (საქართველოს კანონის „პროდუქტის უსაფრთხოებისა და თავისუფალი მიმოქცევის კოდექსი" 25-ე მუხლის მე-5 ნაწილი).

მითითება გაცემული იყო საქართველოს კანონის „პროდუქტის უსაფრთხოებისა და თავისუფალი მიმოქცევის კოდექსი" 44 მუხლის 11 ნაწილის ______ პუნქტით.

გათვალისწინებული დარღვევის გამოსასწორებლად.

შემოწმების აქტი დგება 2017 წლის 27 აპრილის

გაცემული № 002496 მითითებით გათვალისწინებული პირობების შესრულების მდგომარეობის დასადგენად.

დამრღვევის დასახელება და მისამართი: შპს „[illegible]" ს/ნ 211344641 [illegible]

ობიექტის დასახელება და მისამართი: [illegible] ს/კ 01.18.04.005.001 შემოწმების მომენტში

მშენებლობის ეტაპი: [illegible]

შემოწმებით დადგინდა:
შპს „[illegible]"-ს მიერ მითითებით გათვალისწინებული პირობები არ შესრულდა

რითაც დგინდება, რომ:

ა) მითითება შესრულდა;

ბ) მითითება არ შესრულდა; [illegible] 31.05.2017წ.

გ) მითითება არადროულად სრულდება.

შემოწმების აქტის საფუძველზე, თუკი აქტში დაფიქსირებულია დარღვევა, სამშენებლო საქმიანობაზე სახელმწიფო ზედამხედველობის ორგანო იღებს დადგენილებას:

ა) დამრღვევის დაჯარიმების შესახებ;

ბ) დამრღვევის დაჯარიმებისა და კანონმდებლობის დარღვევით მიმდინარე უნებართვო მშენებლობის და უნებართვო დემონტაჟის შეჩერების შესახებ;

გ) დამრღვევის დაჯარიმებისა და კანონმდებლობის დარღვევით აშენებული შენობა-ნაგებობების მთლიანად ან ნაწილობრივი დემონტაჟის, მშენებარე შენობა-ნაგებობების მშენებლობის მთლიანი ან ნაწილობრივი შეჩერების და დემონტაჟის შესახებ (საქართველოს კანონის „პროდუქტის უსაფრთხოებისა და თავისუფალი მიმოქცევის კოდექსი" 25-ე მუხლის მე-9 ნაწილი);

თუ დარღვევა გამოსწორებულია, საქმის განხილვისას გამოვლინდა სამშენებლო სამართალდარღვევის გამომრიცხველი გარემოებები, პროექტის შემთანხმებელმა და მშენებლობის ნებართვის გამცემმა ორგანომ მიიღო გადაწყვეტილება ობიექტის ლეგალიზების შესახებ ან არ არსებობს „პროდუქტის უსაფრთხოებისა და თავისუფალი მიმოქცევის" კოდექსის 25-ე მუხლის მე-9 ნაწილით გათვალისწინებული დადგენილების მიღების საფუძველი, სამშენებლო სამართალდარღვევის საქმისწარმოების შეწყვეტის შესახებ, (საქართველოს კანონის „პროდუქტის უსაფრთხოებისა და თავისუფალი მიმოქცევის კოდექსი" 25-ე მუხლის მე-11 ნაწილი)

თუ მითითება დროულად არ შესრულდა, მაგრამ სამართალდარღვევა აღმოფხვრილ იქნა დადგენილების მიღებამდე, დამრღვევი თავისუფლდება პასუხისმგებლობისგან, ხოლო სამართალდარღვევაზე დაწყებული წარმოება უნდა შეწყდეს („პროდუქტის უსაფრთხოებისა და თავისუფალი მიმოქცევის" კოდექსის 25-ე მუხლის მე-7 ნაწილი);

შემოწმების აქტის შემდგენი (თანამდებობა, სახელი, გვარი, ხელმოწერა):

მთ. სპეციალისტი დ. [illegible] დ. [illegible]

შემოწმების აქტი ჩაიბარა (სახელი, გვარი, მიღების თარიღი, ხელმოწერა):

თუ ვერ ხერხდება დადგენილებაში მითითებული მხარისათვის მითითების, შემოწმების აქტის, უწყების ან დადგენილების გაცნობა (პირადად ჩაბარება), გაცნობად (ჩაბარებად) ჩაითვალოს მათი განთავსება მითითებაში, შემოწმების აქტში, უწყებაში ან დადგენილებაში მითითებული ობიექტის თვალსაჩინო ადგილზე (საქართველოს კანონის „პროდუქტის უსაფრთხოებისა და თავისუფალი მიმოქცევის კოდექსი" 25-ე მუხლის მე-19 ნაწილი).

შემოწმების აქტი გაეცნო (ჩაბარდა) დამრღვევს თვალსაჩინო ადგილზე განთავსების გზით. (ზუსტად მიეთითოს თვალსაჩინო ადგილი)

განთავსდა ობიექტის დროებით სამშენებლო ღობეზე

09.06.2017წ. განთავსების თარიღი

ო ქ მ ი

ადმინისტრაციული წარმოების მასალების ჩაბარების შესახებ

ჩვენ, ქ. თბილისის მერიის ზედამხედველობის საქალაქო სამსახურის სპეციალისტებმა....[illegible]..
(მიეთითოს გვარი, სახელი, თანამდებობა)

შევადგინეთ აღნიშნული ოქმი მასზედ, რომ "09" "....06............" 2017 წ. ვიმყოფებოდით ქ. თბილისში, [illegible]............ მდებარე ობიექტზე №...002496........
(ობიექტის მისამართი) [illegible]

[illegible]..................... ....[illegible].. პირდაპირი წესით
(დოკუმენტის სახეობა) (დამრღვევის დასახელება)

ჩასაბარებლად (ხელზე გადაცემა).

№ ..002496........... ......[illegible]............................ პირდაპირი წესით ჩაბარება ვერ
(დოკუმენტის სახეობა)

მოხერხდა, რადგან....[illegible]..........
....[illegible]....................
....
....
....

შესაბამისად, № ...002496.... "..09.." "......06..........." 2017წ. .....[illegible].......
(დოკუმენტის სახეობა)

განთავსდა (გაეკრა) : ...[illegible].............................
....
(მიეთითოს დოკუმენტის განთავსების ზუსტი ადგილი)
....

რასაც ვადასტურებთ ხელმოწერით:

მთავარი სპეციალისტი ...[illegible]...........

მთავარი სპეციალისტი ...[illegible]...........

მოწმე (არსებობის შემთხვევაში):

სახელი, გვარი, მისამართი, ხელმოწერა ....

თარიღი: "..09" "......06..........." 2017წ.

09/06/2017 13:46

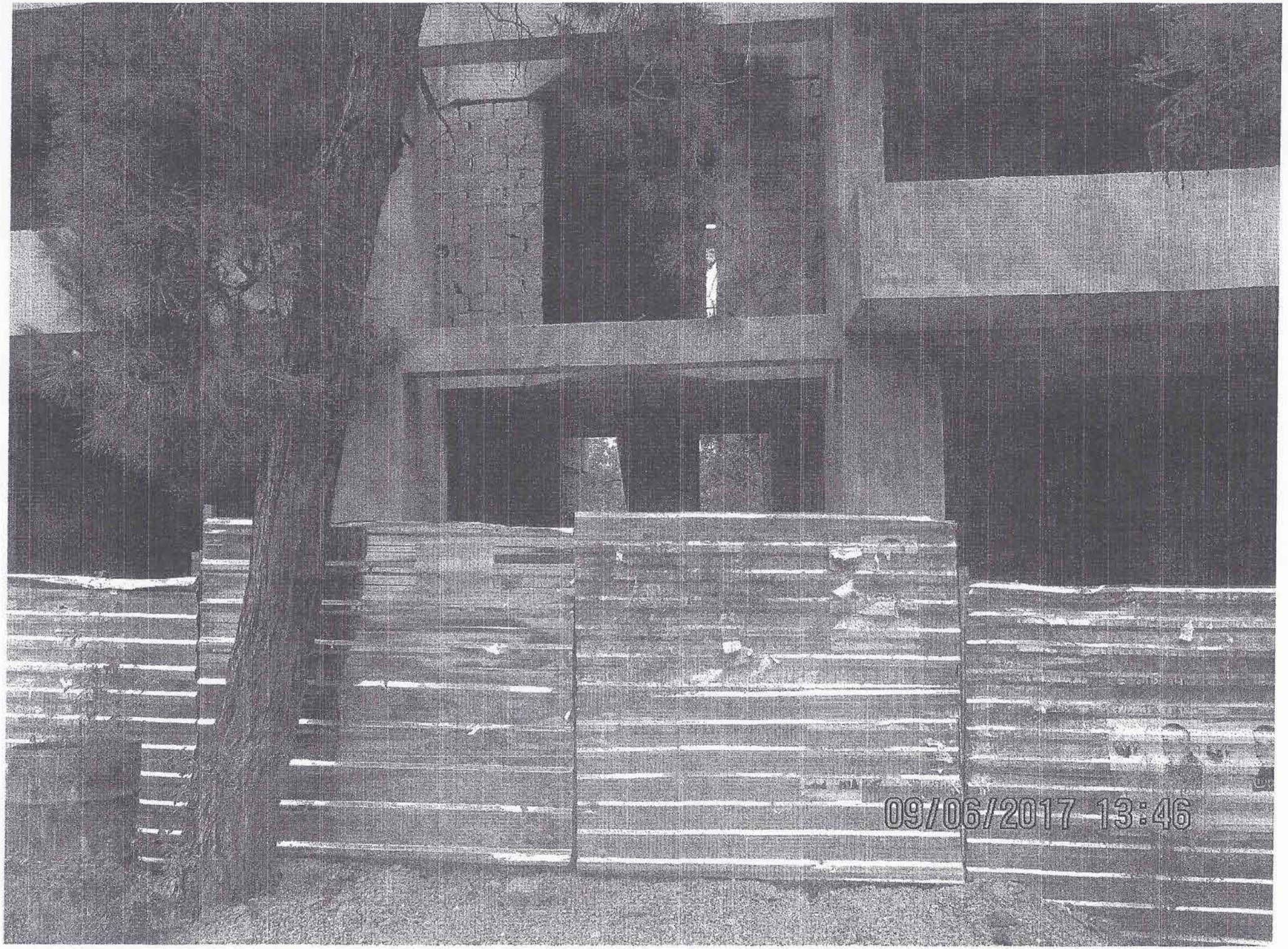
09/06/2017 13:46

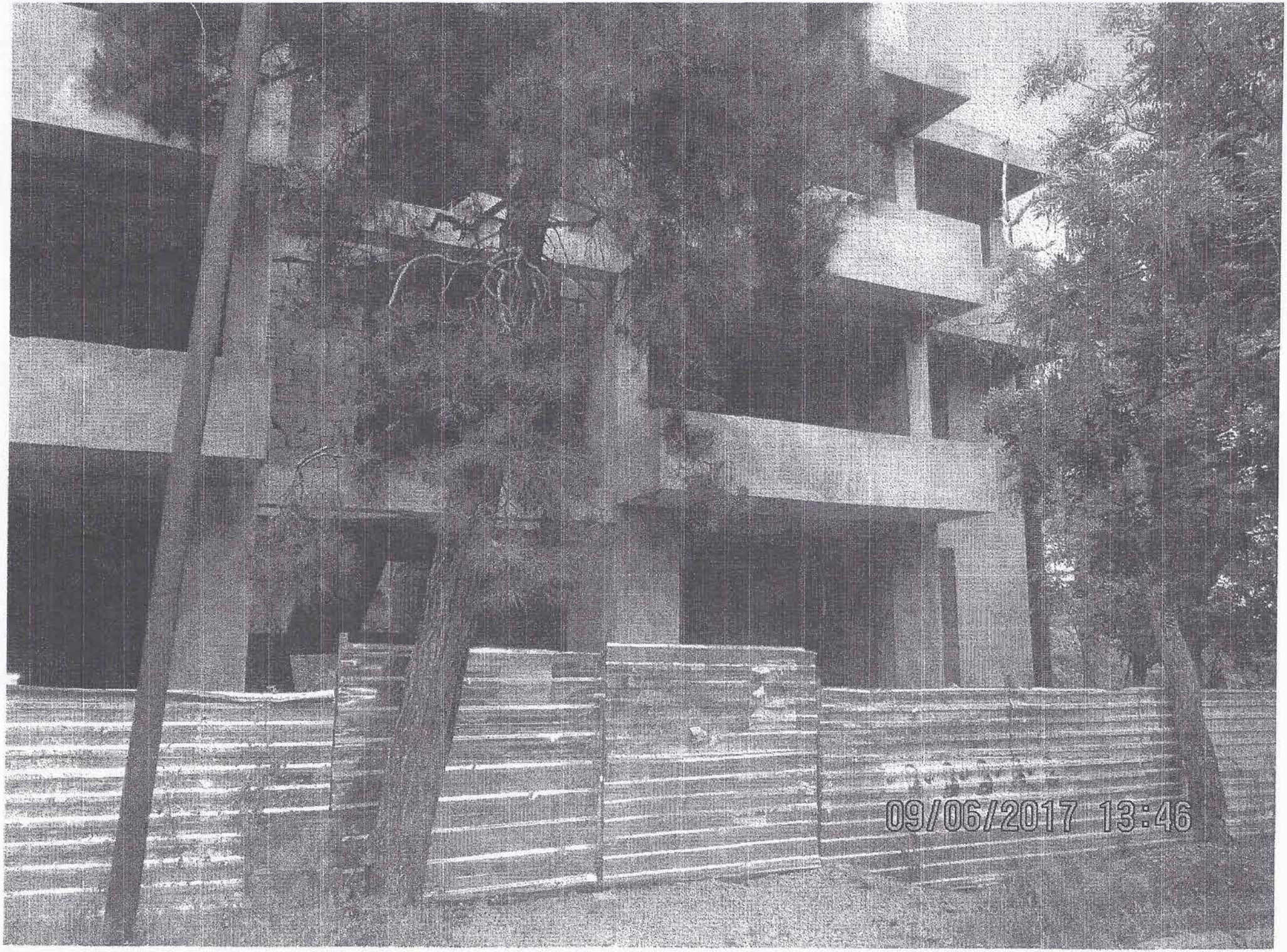
09/06/2017 13:46

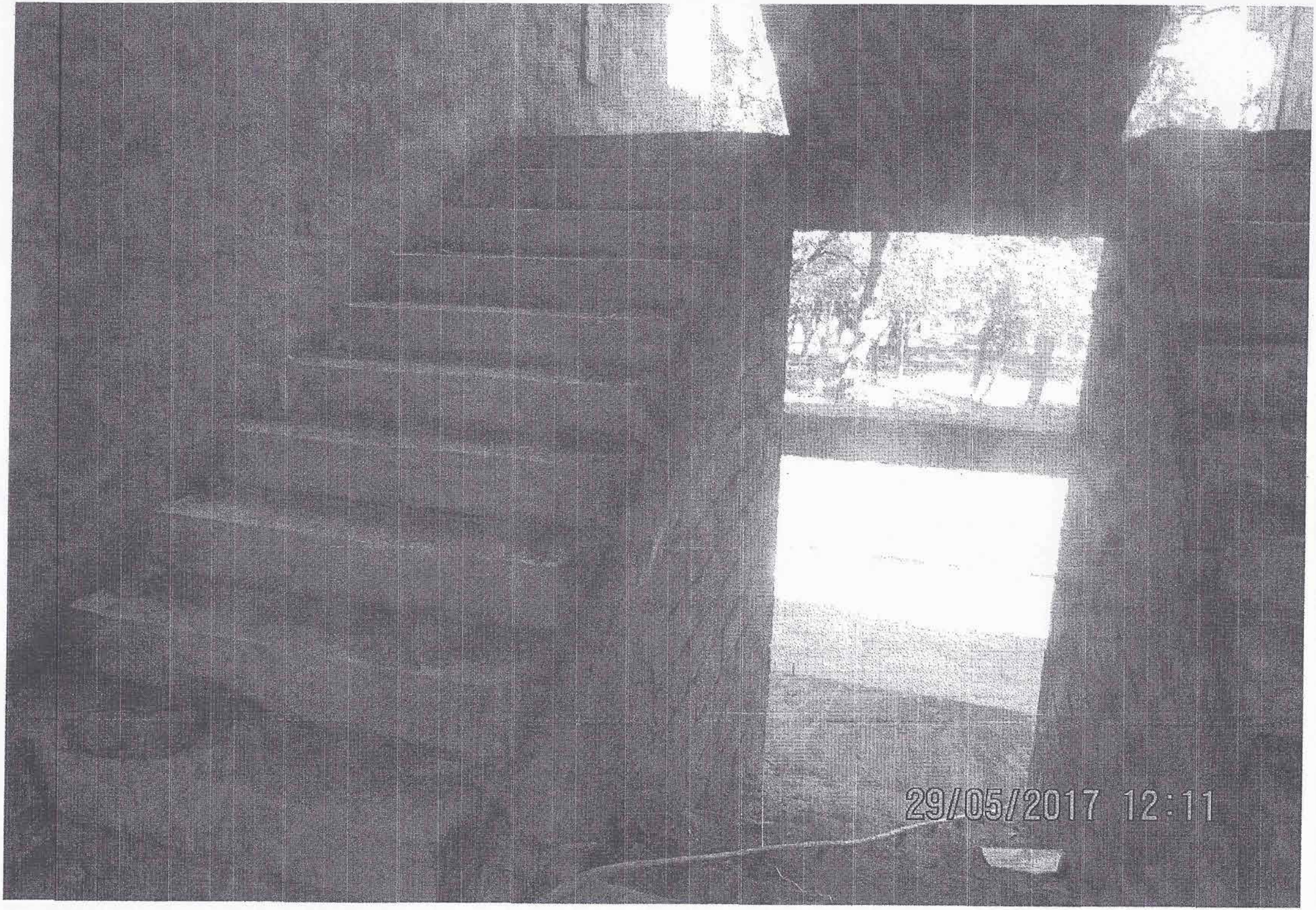
29/05/2017 12:11