საექსპერტო დასკვნა

ანგარიშზე: „ქ. თბილისში, დიდ დიღომში შპს. ბ/ა ამხანაგობა „ჩემი სახლის“ ყოფილ ტერიტორიაზე მრავალბინიანი საცხოვრებელი სახლის პროექტირებისთვის გამოყოფილ ნაკვეთ №038/890 საინჟინრო-გეოლოგიური პირობების შესახებ“.

შ.პ.ს. „ჩემი სახლი“-ს ხელმძღვანელობის თხოვნით, ჩვენს მიერ 2016 წლის სექტემბერში **შემოწმებული იქნა** ქ. თბილისში, დიდ დიღომში შპს. ბ/ა ამხანაგობა „ჩემი სახლის“ ყოფილ ტერიტორიაზე მრავალბინიანი საცხოვრებელი სახლის მშენებლობისთვის გამოყოფილ ნაკვეთზე №038/890-ზე ჩატარებული საინჟინრო-გეოლოგიური სამუშაოების ტექნიკური დოკუმენტაცია.

შემოწმების მიზანი: დადგინდეს ქ. თბილისში, დიდ დიღომში შპს. ბ/ა ამხანაგობა „ჩემი სახლის“ ყოფილ ტერიტორიაზე მრავალბინიანი საცხოვრებელი სახლის მშენებლობისთვის გამოყოფილ ნაკვეთზე ჩატარებული საინჟინრო გეოლოგიური სამუშაოების და მის საფუძველზე შედგენილი ტექნიკური დოკუმენტაციის შესაბამისობა საქართველოში მოქმედ სამშენებლო ნორმებთან, წესებთან და სახელმწიფო სტანდარტებთან.

საინჟინრო-გეოლოგიური სამუშაოები შესრულებულია ი.ს. „მშენგეო“-ს გეოლოგიური ჯგუფის მიერ 2015 წლის აგვისტოში. სამუშაოების უშუალო ხელმძღვანელი ინჟ. გეოლოგი დავით შანიძე. საქართველოს ტექნიკურ უნივერსიტეტშია შესრულებული გრუნტების ლაბორატორიული გამოკვლევები და გრუნტის წყლის ქიმიური ანალიზები.

საექსპერტოდ წარმოდგენილია:

1. ანგარიშის ტექსტური ნაწილი აკრეფილი კომპიუტერზე ---------- 9 გვ.
2. ტექნიკური დავალება ---------- 1 გვ.
3. კომპრესიისა და ჭრის გრაფიკები ---------- 12 გვ.
4. ცხრილი გრუნტების თვისებებზე ---------- 2 გვ.
5. ცხრილი გრუნტის წყლის ქიმიურ შედგენილობაზე ---------- 2 გვ.
6. მოედნის ტოპოგეგმა ---------- 2 ფურც.
7. სამთო გამონამუშევრების ლითოლოგიური სვეტები ---------- 4 ფურც.
8. მოედნის გეოლოგიური ჭრილი ---------- 2 ფურც.

პროექტით საკვლევ მოედანზე უნდა აშენდეს მრავალსართულიანი საცხოვრებელი სახლი. კონსტრუქციულად შენობა გადაწყვეტილია რკინა ბეტონის კარკასში, შევსება იქნება აგურით, ან ბეტონის წვრილი ბლოკებით. რაც შეეხება საძირკვლის ტიპსა და ჩაღრმავებას, ის გადაწყდება მოედნის საინჟინრო-გეოლოგიური გამოკვლევების შემდეგ.

მოედნის საინჟინრო-გეოლოგიური პირობების დასადგენად საკვლევ მოედანზე ავტომანქანაზე დამონტაჟებული საბურღი დაზგით გაყვანილი იქნა 4 ჭაბურღილი, მათი საერთო სიგრძე შეადგენს 50 მეტრს. ჭაბურღილებიდან აღებული იქნა

ნიმუშები მათი თვისებების დასახასიათებლად. აღებული იქნა აგრეთვე გრუნტის წყლის სინჯები მათი ქიმიზმის დასადგენად.

ჩატარებული საველე და ლაბორატორიული სამუშაოების ანალიზის შედეგად მოედანზე გეოლოგიურ ჭრილში გამოყოფილი იქნა გრუნტის შემდეგი ფენები:

1. ფენა 1 – ნიადაგის ფენა
2. ფენა 2 – თიხნარი, მყარპლასტიკური
3. ფენა 3 – თიხნარი, რბილპლასტიკური
4. ფენა 4 – თიხა, ძნელადპლასტიკური.

ანგარიშში მოკლედ არის მოცემული საკვლევი ტერიტორიის გეომორფოლოგიური და გეოლოგიური პირობები. გამოკვლეულია ზემოთჩამოთვლილი ფენების (გარდა ნიადაგის ფენისა) ფიზიკურ-მექანიკური მაჩვენებლები, თიხების სიმტკიცის მაჩვენებლები დამუშავებულია სტატისტიკური მეთოდით.

ჩატარებული საველე და ლაბორატორიული სამუშაოების ანალიზის საფუძველზე ავტორი იძლევა წინადადებებს მომავალი შენობის ფუძე-გრუნტების შერჩევის თაობაზე.

მოედნის ჰიდროგეოლოგიური პირობებიდან აღნიშნულია, რომ გრუნტის წყალი გახსნილი იქნა მიწის ზედაპირიდან 2,8-3,5 მ. სიღრმეზე. წყალი აგრესიულია ზოგიერთი ცემენტის შემცველ ბეტონის ნაკეთობის მიმართ.

დასკვნა

ჩატარებული საინჟინრო გეოლოგიური სამუშაოები ქ. თბილისში, დიდ დიღომში შპს. ბ/ა ამხანაგობა „ჩემი სახლის“ ყოფილ ტერიტორიაზე მრავალბინიანი საცხოვრებელი სახლის მშენებლობისათვის გამოყოფილ ნაკვეთ №0,38/890-ზე აკმაყოფილებს საქართველოში მოქმედ სამშენებლო ნორმების მოთხოვნებს. ჩემს მიერ გამოთქმული ცალკეული შენიშვნები ჩატარებული სამუშაოების მიმართ, ავტორის მიერ მიღებული იქნა მხედველობაში და ანგარიშში შეტანილია სათანადო კორექტივები. დასასრულს აღვნიშნავ, რომ წარმოდგენილი ანგარიში იმსახურებს დადებით შეფასებას. იგი შეიძლება საფუძვლად დაედოს მშენებლობის პროექტს საინჟინრო-გეოლოგიურ ნაწილში.

საქართველოს ტექნიკური უნივერსიტეტის
გრუნტების მექანიკისა და ფუძე-საძირკვლების
მიმართულების ხელმძღვანელი ტმდ
პროფესორი **გ. ჭოხონელიძე**

გვარი, სახელი, მამის სახელი	ჭოხონელიძე გუგა ილიას ძე
ბინის ტელეფონის ნომერი	ქ. თბილისი, კეკელიძის №10, ბინა 25 ტელ.: 2-22-00-44
დაბადების თარიღი	1928 წლის 16 თებერვალი
განათლება	1945 წელს დავამთავრე ქ. თბილისის 12 ვაჟთა სკოლა, 1950 წელს დავამთავრე საქართველოს პოლიტექნიკური ინსტიტუ სამშენებლო ფაკულტეტი, მშენებელ-ინჟინერის სპეციალობით, 1972 წელს დავამთავრე იგივე ინსტიტუტი, ინჟინერ-გეოლოგის სპეციალობით.
მინიჭებული კვალიფიკაცია	1974 წელს ტექნიკურ მეცნიერებათა დოქტორი (დიპლომი) 1975 წელს პროფესორი საინჟინრო გეოლოგიაში (დიპლომი) 2000 წელს საქართველოს საინჟინრო აკადემიის - აკადემიკოსი
საქმიანობა და სამუშაო გამოცდილება	1950-1958 წწ. ჰიდროგეოლოგიისა და მელიორაციის ინსტიტუტის მეცნიერ-თანამშრომელი; 1958-1974წწ. საქართველოს მეცნიერებათა აკადემიის ჰიდროგეოლოგიისა და საინჟინრო გეოლოგიის ინსტიტუტის დირექტორის მოადგილე სამეცნიერო ნაწილში; 1983 წლიდან დღემდე საქართველოს ტექნიკური უნივერსიტე გრუნტების მექანიკისა და ფუძე-საძირკვლების მიმართულე ხელმძღვანელი
გამოქვეყნებული სამეცნიერო შრომები და პუბლიკაციები	გამოქვეყნებულია 98 სამეცნიერო შრომა, მათ შორის მონოგრაფი „საქართველოს ლიოსისებური გრუნტები“ (1976წ) და „ამიერკავკასიის ლიოსისებური გრუნტები“ (1988 წ.) შესწავლილი და ანგარიშები დაწერილი მაქვს ინგურის ჰიდროელექტროსადგურის, ქ. თბილისის, ქ. რუსთავის სოხუმისა და ქ. ფოთის საინჟინრო „გეოლოგიურ პირობებ გაცემული მაქვს 100-ზე მეტი საექსპერტო დასკვნა მშენებლობასთ დაკავშირებული ობიექტის საინჟინრო-გეოლოგიურ პირობებზე. მაქვს გამოგონებები გრუნტების გამაგრებაზე. ვარ ავტორი სახელმძღვანელოებისა: „გრუნტების მექანიკა და ფუძე-საძირკვლები“ 2005 წ. და „ საინჟინრო ნაგებობები“ (2012 წ.). ვარ ავტორი სამშენებლო ნორმების: 2.02.01 – 2003 წ. „შენობა-ნაგებობათა ფუძე-საძირკვლები“.
უცხო ენების ცოდნა	ქართული - მშობლიური; რუსული - კარგად; ინგლისური - ლექსიკონის დახმარებით

АТТЕСТАТ
ПРОФЕССОРА

ПР № 005702

Москва

Решением
Высшей аттестационной комиссии
при Совете Министров СССР
от 23 ноября 1979 г. (протокол № 37)

Чохонелидзе Гуре Ильичу
ПРИСВОЕНО УЧЕНОЕ ЗВАНИЕ

ПРОФЕССОРА

ПО КАФЕДРЕ

гидрогеологии и инженерной геологии

Председатель
Высшей аттестационной комиссии

Главный ученый секретарь
Высшей аттестационной комиссии

დიპლომი

Я № 168169

ეს დიპლომი მიეცა გუჩა ილიას ძე ჭოხონელიძეს

მასზე, რომ იგი 1961 წელს შევიდა ვ.ი. ლენინის სახ. შრომის წითელი დროშის ორდენოსანი საქართველოს პოლიტექნიკურ ინსტიტუტში

და 1972 წელს დაამთავრა აღნიშნული ინსტიტუტის

სრული კურსი სპეციალობით ჰიდროგეოლოგია და საინჟინრო გეოლოგია

სახელმწიფო საგამოცდო კომისიის 1972 წ. „30" ივნისის გადაწყვეტილებით

გ.ი. ჭოხონელიძეს მიენიჭა სამთო ინჟინერ-ჰიდროგეოლოგის კვალიფიკაცია.

სახელმწიფო საგამოცდო კომისიის თავმჯდომარე [signature]

ბ. ა.

ქალაქი თბილისი 1973 წ. „2" აპრილი

სარეგისტრაციო № ГЕ-205

Грузинский яз.

საქართველოს რესპუბლიკა

მოქალაქის პირადობის მოწმობა

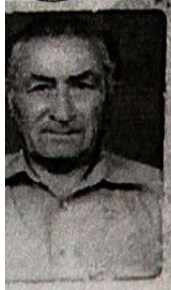

პირადი № 01026010589

სახელი გუგა

გვარი ჭოხონელიძე

დაბადების თარიღი 16.02.1928 წ.

დაბადების ადგილი თბილისი

ეროვნება ———

№ 0266413

პირადი ხელმოწერა

———

მოწმობის გამცემი ორგანოს დასახელება თბილისის საბურთალო რაიონის შ.ს. მეორე ბიუგანყოფილება

გაცემის თარიღი 29.09.2000 წ.

ბ.ა. თანამდებობის პირის ხელმოწერა