ქალაქ თბილისის მუნიციპალიტეტის საჯარო სამართლის იურიდიული პირი

ქალაქ თბილისის მუნიციპალიტეტის არქიტექტურის სამსახური

ბრძანება № 3320197

გაცემის თარიღი: 12/07/2017 გაცნობის თარიღი: 12/07/2017

განცხადების ნომერი: AR1512651

შემოსვლის თარიღი: 09/06/2017

შედეგი: **თანხმობა**

მიწის ნაკვეთ(ებ)ი / ობიექტ(ებ)ი:

- საკადასტრო კოდი: 01.11.17.008.032
- მისამართი: ქალაქი თბილისი , დასახლება მუხიანი , IV მიკრო/რაიონსა და მუხიანის საცხოვრებელი რაიონის მიმდებარედ
- ნაკვეთის დანიშნულება: არასასოფლო სამეურნეო
- ფართობი: 800.0 კვ.მ
- მესაკუთრე(ები): შპს Portal (404989241)

ნომენკლატურა :

- **მიწის ნაკვეთის სამშენებლოდ გამოყენების პირობები**
- **მიწის ნაკვეთის სამშენებლოდ გამოყენების პირობების დადგენა**
- **ორი ან მეტი ფუნქციის მქონე ობიექტები**
    - მრავალფუნქციური კომპლექსი/შენობა

დამკვეთი - განმცხადებელი:

- ნოდარ ხუხაშვილი პ/ნ 01024072157
- მისამართი: თბილისი, გამრეკელის ქ. #19

....ობიექტის ფუნქციური დანიშნულება :

- ....ქმედებები: 1662.0

„საქართველოს ზოგადი ადმინისტრაციული კოდექსის“ მე-5, 51-ე, 52-ე, 96-ე, მე-100 მუხლების, VI თავის, საქართველოს მთავრობის 2009 წლის 24 მარტის №57 დადგენილებით დამტკიცებული მშენებლობის ნებართვის გაცემის წესისა და სანებართვო პირობების, ქალაქ თბილისის მუნიციპალიტეტის საკრებულოს 2016 წლის 24 მაისის #14-39 დადგენილებით დამტკიცებული „ქ. თბილისის მუნიციპალიტეტის ტერიტორიების გამოყენებისა და განაშენიანების რეგულირების წესების“ და ქალაქ თბილისის მუნიციპალიტეტის საკრებულოს 2014 წლის 30 დეკემბრის №20-105 დადგენილებით დამტკიცებული „დედაქალაქის მიწათსარგებლობის გენერალური გეგმის“ თანახმად.

ბრძანება

1. დაკმაყოფილდეს მოქალაქე მოქალაქე *წოდარ ხუხაშვილის* 2017 წლის 09 ივნისის *NAR1512651* განცხადებადა დამტკიცდეს თანდართული მიწის ნაკვეთის სამშენებლოდ გამოყენების პირობები;
2. განემარტოს დამკვეთს, რომ მიწის ნაკვეთის სამშენებლოდ გამოყენების პირობების დაკმაყოფილება აუცილებელია კონკრეტულ სამშენებლო მიწის ნაკვეთზე სამშენებლო საქმიანობის განსახორციელებლად (მათ საფუძველზე დგება მშენებლობის განხორციელების დოკუმენტები) და იგი ძალაშია მისი გაცემის თარიღიდან 5 (ხუთი) წლის განმავლობაში.
3. ბრძანება შეიძლება გასაჩივრდეს ქ. თბილისის მუნიციპალიტეტის მერთან (მის.: ქ. თბილისი, ჟ. შარტავას ქ. №7), მისი ოფიციალური წესით გაცნობიდან ერთი თვის ვადაში.

მიწის ნაკვეთის სამშენებლოდ გამოყენების პირობები

I. ინფორმაცია მიწის ნაკვეთის შესახებ:

- **საკადასტრო კოდ(ებ)ი: N01.11.17.008.032**
- **ფართობი: 800 კვ.მ**
- **მიზნობრივი დანიშნულება: არასასოფლო-სამეურნეო**
- **ქალაქთმშენებლობითი ზონები, რომლებიც ვრცელდება ნაკვეთზე:**
  - ფუნქციური ზონა (ზონები): სატრანსპორტო ზონა 2 (ტზ-2)

სატრანსპორტო ზონა 2 (ტზ-2) — სატრანსპორტო ქვეზონა, რომელიც მოიცავს თბილისის განაშენიანებული ტერიტორიების საზღვრებში ან/და საზღვრებს გარეთ არსებულ/დაგეგმილ ავტოსადგომებს, ავტოგასამართ სადგურებს ან ავტოგასამართ კომპლექსებს, აირგასამართ ან აირსავსებ საკომპრესორო სადგურებს, გზატკეცილების გასხვისების ზოლებს და სადგურებს (მათ შორის აეროსადგურები, საწყლოსნო სადგურები, ავტოსადგურები, რკინიგზის სადგურები);

ტერიტორიულ-სტრუქტურულ ზონა: **პერიფერიული ზონა** (პზ) – დედაქალაქის ტერიტორიების ათვისების დაბალი ხარისხის ნიშნით გამოყოფილი ტერიტორიული ელემენტი;

გეგმარებითი კარკასი (გკ) – დედაქალაქის ცენტრალურ, შუალედურ და პერიფერიულ ზონებში, ქალაქის მატერიალური გარემოს ათვისების მაღალი ხარისხის, სხვადასხვა დანიშნულების ობიექტების კონცენტრაციის, ტერიტორიების გამოყენების ინტენსივობის, არქიტექტურულ-ქალაქთმშენებლობითი ანსამბლებისა და მოცულობითი აქცენტების, საზოგადოებრივი ცენტრების - აქტიური საცხოვრებელი და საზოგადოებრივი გარემოს არსებობის ნიშნით გამოყოფილი სტრუქტურული ელემენტი, რომელიც ყალიბდება საერთო საქალაქო მნიშვნელობის უწყვეტი და რეგულირებადი, აგრეთვე რაიონული მნიშვნელობის სატრანსპორტო - ფეხმავალი მაგისტრალებისა და ქუჩების გასწვრივ და რომელიც, როგორც წესი, მოიცავს ნაკვეთების პირველ რიგს, თუ სხვა რამ არ არის დადგენილი ქალაქთმშენებლობითი დოკუმენტებით;

- განსაკუთრებული სამშენებლო რეგულირების ზონა: ---------
- განსაკუთრებული სარეკრეაციო ზონა: ----------

- კულტურული მემკვიდრეობის ზონა: ----------
- გარემოს დაცვის ზონა:----------
- ნორმატიული ფასის ზონა: ზონა 95, ფასი 14 ლარი

· **სპეციალური რეჟიმები**: ქ. თბილისის საერთაშორისო აეროპორტის დაბრკოლებებისაგან შემზღუდველი ზედაპირებით შემოფარგლული აეროდრომის რაიონის შეზღუდვის ზონა

· არქეოლოგიური უბანი/ობიექტი:----------

· ეკოლოგიური მდგომარეობა: ----------

· მიწის ნაკვეთის ან მისი ნაწილის კეთილმოწყობა (მაგ.: შემოღობვა, საბავშვო სათამაშო მოედნები, გამწვანება):----------

II. ძირითადი მოთხოვნები მიწის ნაკვეთის ან/და შენობა-ნაგებობის სამშენებლო განვითარების მიმართ:

1. სამშენებლო განვითარების მიზანი:

· მშენებლობის სახეობა: ახალი მშენებლობა

· საპროექტო ობიექტი: მრავალფუნქციური კომლექსი-ბენზინ/დიზელ გასამართი სადგური, კომერციული ფართით და სამრეცხაო ბოქსები

· <u>ფუნქცია/დანიშნულება:</u> სატრანსპორტო ინფრასტრუქტურული/საზოგადოებრივი

2. განაშენიანების რეგულირების ძირითადი პარამეტრები:

· **კონკრეტული ფუნქციური ზონის პარამეტრები:**

· **ტზ-2** — დაუშვებელია ყოველგვარი მშენებლობა, გარდა ქალაქ თბილისის მუნიციპალიტეტის საკრებულოს 2016 წლის 24 მაისის N14-39 გადაწყვეტილებით დამტკიცებული ქ. თბილისის მუნიციპალიტეტის ტერიტორიების გამოყენების და განაშენიანების რეგულირების წესების მე-15 მუხლით განსაზღვრული ქვეზონით მოცული შენობა-ნაგებობებისა და სატრანსპორტო მომსახურების უზრუნველმყოფი სხვა საზოგადოებრივი შენობა–ნაგებობებისა კანონმდებლობის შესაბამისად;

განაშენიანების რეგულირების პარამეტრები		
კ-1	–	კოეფიციენტი
კ-2	–	კოეფიციენტი
კ-3	**0,1**	კოეფიციენტი

3. მიწის ნაკვეთზე შენობა-ნაგებობათა განთავსების პირობები და მაქსიმალური სიმაღლეების განსაზღვრა:

· განაშენიანების რეგულირების (წითელი) ხაზი: ----------

· განაშენიანების სავალდებულო (ლურჯი) ხაზი: ----------

<u>გაფრთხილება:</u> გათვალისწინებელი იქნეს ამონაწერში საჯარო რეესტრიდან დაფიქსირებული ვალდებულება თუ ეს ეხება მშენებლობას;

ავტოსერვისის ბოქსების განთავსება უნდა განხორციელდეს ნაკვეთის სიღრმეში, გამოყენებული უნდა იქნეს ისეთი არქიტექტურული გადაწყვეტა, რომ ბოქსებთან მომსახურება არ აღიქმებოდეს ქუჩის მხრიდან. დაცული უნდა იქნეს ჩაუხედაობის პრინციპი;

· საზოგადოებრივი საზღვრები: გააჩნია ჩრდილოეთით გზის მხრიდან;

· უკანა ეზო:----------

· მაქსიმალურად დასაშვები სიმაღლე: *განისაზღვროს საზოგადოებრივი საზღვრიდან , ფორმულით H=L/Y, სადაც;*

– H - განაშენიანების სიმაღლის რეგულირების ხაზის ნიშნულს;

– L წარმოადგენს დაშორებას შენობასა და საზოგადოებრივ სივრცეს ან/და სამეზობლო საზღვარს შორის.
– Y= წარმოადგენს კოეფიციენტს, რომლის მნიშვნელობაა: 0.4

შენიშვნა: მიწის ნაკვეთზე შენობა-ნაგებობათა განთავსების პირობები, მათი მაქსიმალური სიმაღლეების განსაზღვრის და მათი ნაწილების საზოგადოებრივ სივრცეში შეჭრის კონკრეტული წესები იხილეთ ქალაქ თბილისის მუნიციპალიტეტის საკრებულოს 2016 წლის 24 მაისის #14-39 დადგენილებით დამტკიცებული „ქ. თბილისის მუნიციპალიტეტის ტერიტორიების გამოყენებისა და განაშენიანების რეგულირების წესების“ V თავში.

III. დამატებითი / სპეციალური მოთხოვნები მიწის ნაკვეთის (და შენობა-ნაგებობების) სამშენებლო განვითარების მიმართ

1. განაშენიანების ესთეტიკური პარამეტრების რეგულირება:
   - დაუშვებელია შენობა-ნაგებობების სახურავებზე შემდეგი გადახურვის მასალების გამოყენება:
     ა) ნებისმიერი ფორმის მოთუთიებული თუნუქი (დაცვითი საფარისა და შეღებვის გარეშე);
     ბ) ნებისმიერი ფორმის შიფერი;
     გ) ფიქალი (გარდა საკულტო ნაგებობებისა).
   - ექსტერიერის ელემენტები და მოწყობილობები/დანადგარები:
     - განაშენიანების რეგულირების წესებისა და მოქმედი კანონმდებლობის დაცვით მოწყობილი საინფორმაციო ან/და სარეკლამო აბრების, წარწერების, ყუთების, ბილბორდების და სხვა მსგავსი ელემენტების ჯამური ფართობი არ უნდა აღემატებოდეს განთავსების ადგილზე არა/საცხოვრებელი ერთეულის შესაბამისი ფასადის ან/და სახურავის ნაწილის ფართობის 20 %-ს (გარდა შენობა-ნაგებობის ყრუ ფასადისა ან/და მშენებარე შენობა-ნაგებობის ფასადისა);
     - სარეცხის საშრობი-გასაფენი, გათბობის, კონდიცირების და სხვა მსგავსი მოწყობილობები/დანადგარები უნდა განთავსდნენ შენობის შიგნით, სპეციალურად გამოყოფილ სათავსებში. მათი არარსებობის შემთხვევაში, დასაშვებია მათი განთავსება ექსტერიერის ვიზუალურად ნაკლებად აღქმად ნაწილებზე, ერთიანი, მოწესრიგებული სახით. ასეთ შემთხვევაში, საჭიროა მათი შემოსვა-შენიღბვა დეკორატიული ელემენტებით (ჟალუზი, ეკრანი და სხვა) და მათი არქიტექტურულ-მხატვრული მხარის ფასადებთან ერთად ერთიან სისტემაში გადაწყვეტა. დაუშვებელია ასეთი მოწყობილობა-დანადგარების განთავსება ქუჩის მხარე ფასადზე.
     - ანტენები (სატელიტური, რადიო და სხვა) უნდა განთავსდეს სახურავზე. ტექნიკური აუცილებლობის შემთხვევაში დასაშვებია მათი განთავსება შენობის ფასადზე, ვიზუალურად ნაკლებად აღქმად ნაწილებზე. დაუშვებელია ასეთი მოწყობილობა-დანადგარების განთავსება ქუჩის მხარე ფასადზე;
     - ღიობების დამცავი საშუალებები (ჟალუზების, გისოსების და სხვა) უნდა მოეწყოს ერთიანი პროექტის საფუძველზე, მათი არქიტექტურულ-მხატვრული მხარის ფასადებთან ერთად ერთიან სისტემაში გადაწყვეტით;
     - აივნებსა და ტერასებზე - ტენტების / საჩრდილობლების მოწყობა, ფასადის ერთიან სისტემაში გადაწყვეტა;
   - სახურავზე მასალების ფერების შერჩევა უნდა მოხდეს იმგვარად, რომ გათვალისწინებულ იქნეს მიმდებარე განაშენიანების დომინანტური, ესთეტიკური თვალსაზრისით ღირებული არქიტექტურული გამომსახველობა;

2. გასათვალისწინებელი ტექნიკური რეგლამენტები:
   - დაცულ იქნას „შეზღუდული შესაძლებლობის მქონე პირებისათვის სივრცის მოწყობისა და არქიტექტურული და გეგმარებითი ელემენტების“ ტექნიკური რეგლამენტის (დამტკიცებული საქართველოს მთავრობის 2014 წლის 6 იანვრის N41 დადგენილებით) მოთხოვნები;
   - დაცულ იქნას „ავტოგასამართი სადგურებისა და ავტოგასამართი კომპლექსების უსაფრთხოების შესახებ“ ტექნიკური რეგლამენტის (დამტკიცებული საქართველოს მთავრობის 2014 წლის 15 იანვრის N60 დადგენილებით) მოთხოვნები;
3. **ტერიტორიის კეთილმოწყობა და გამწვანება**:
   - მიწის ნაკვეთი საკადასტრო საზღვრებში საჭიროა კეთილმოეწყოს გამწვანების კოეფიციენტის (კ-3) მინიმალური მაჩვენებლის დაცვით;
   - მაქსიმალურად შენარჩუნებულ იქნას საპროექტო ტერიტორიაზე არსებული ხე-ნარგავები, ხოლო მათი მოჭრის ან ამოძირკვა(ამოღება)-გადარგვის (გარდა ხილ-კენკროვანი ნარგავებისა) აუცილებლობის შემთხვევაში, მიღებულ იქნას შესაბამისი ნებართვა ქ. თბილისის მუნიციპალიტეტის მერიის ეკოლოგიისა და გამწვანების საქალაქო სამსახურისგან.
4. **მშენებლობის ნებართვის გაცემისა და სანებართვო პირობების შესრულების საჯაროობის უზრუნველყოფა:** ნებართვის გაცემის თითოეული სტადიზე განცხადების შეტანის მომენტისათვის უზრუნველყოფილ იქნეს შესაბამის ობიექტზე (შენობა-ნაგებობაზე), თვალსაჩინო ადგილას საინფორმაციო დაფის განთავსება. სამშენებლო დოკუმენტში შეტანილი ნებისმიერი ცვლილება, რომელიც ცვლის საინფორმაციო დაფაზე განთავსებული ინფორმაციის არსს, უნდა განთავსდეს საინფორმაციო დაფაზე. საინფორმაციო დაფის მინიმალური გაბარიტია A2 ზომის ფორმატი. საინფორმაციო დაფა უნდა არსებობდეს სამშენებლო სამუშაოთა წარმოების მთელ პერიოდში და მოიხსნას შენობა-ნაგებობის მშენებლობის დასრულების ან/და ექსპლუატაციაში მიღების შემდეგ. დაუშვებელია მისი სარეკლამო მიზნებისათვის გამოყენება.

შენიშვნა: კონკრეტული წესები იხილეთ საქართველოს მთავრობის 2009 წლის 24 მარტის №57 დადგენილებით დამტკიცებული მშენებლობის ნებართვის გაცემის წესისა და სანებართვო პირობების VIII თავში.

IV. ზოგადი მითითებები და რეკომენდაციები:

1. **არქიტექტურულ პროექტში გათვალისწინებული იქნეს**:
   - პირობები/თანხმობები პროექტის განხორციელებაზე:
     - ქ. თბილისის მუნიციპალიტეტის სსიპ ქონების მართვის სააგენტოდან;
     - საქართველოს გარემოს დაცვის სამინისტროდან.
     - საქართველოს შინაგან საქმეთა სამინისტროს, საპატრულო პოლიციის დეპარტამენტიდან;
     - საპროექტო ობიექტიდან ატმოსფერული ჰაერის დაბინძურების წყაროების და მათ მიერ გაფრქვეულ მავნე ნივთიერებათა ინვენტარიზაციის ტექნიკური ანგარიში.
   - 2017 წლის 01 იანვრიდან ძალაში შევიდა საქართველოს მთავრობის 2016 წლის 28 იანვრის #41 დადგენილებით დამტკიცებული ,,შენობა–ნაგებობის უსაფრთხოების წესების“ ტექნიკური რეგლამენტი. ამ დადგენილების მოქმედება ვრცელდება მხოლოდ კანონმდებლობის შესაბამისად განსაზღვრულ III, IV და V კლასს დაქვემდებარებული შენობებისა და ნაგებობების დაგეგმარებაზე, მშენებლობასა და მოვლა-პატრონობაზე (რომლის მოთხოვნებიც გათვალისწინებულ იქნეს საჭიროებისამებრ).
   - ობიექტის სპეციფიკაციიდან გამომდინარე გათვალისწინებულ იქნეს თანამედროვე, ეკოლოგიურად უსაფრთხო მიდგომებისა და ტექნოლოგიების გამოყენება;
   - ტერიტორიაზე არსებული საინჟინრო კომუნიკაციები და სხვა ხაზობრივი ნაგებობები (არსებობის შემთხვევაში) – დაცულ იქნეს სამშენებლო ნორმები; მათი გადატანის საჭიროების შემთხვევაში, წარმოდგენილ იქნეს ცნობა/თანხმობა შესაბამისი სამსახურებიდან/მესაკუთრისგან;
   - ტერიტორიის გამწვანება;
   - სანაგვე ყუთების განსათავსებლად ადგილების შერჩევა;
   - შემდგომში გადაკეთების და შენობის იერ-სახის დამახინჯების თავიდან აცილების მიზნით:
     - ღიობების დამცავი საშუალებების (ჟალუზების, გისოსების და სხვა) მოწყობის საჭიროების შემთხვევაში, მათ არქიტექტურულ-მხატვრული მხარის ფასადებთან ერთად ერთიან სისტემაში გადაწყვეტა;
     - გათბობა-კონდიცირების და სხვა საინჟინრო მოწყობილება-დანადგარების შენობის გარეთ განთავსების აუცილებლობის შემთხვევაში — ფასადების ვიზუალურად ნაკლებად აღქმადი უბნები, ერთიან სისტემაში. ამასთან, ისინი საჭიროა შეიმოსოს (დიფაროს) დეკორატიული ელემენტებით (ჟალუზი, ეკრანი და სხვა). არარეკომენდებულია ასეთი მოწყობილობა-დანადგარების განთავსება ქუჩის მხარე ფასადზე.
     - ანტენების (სატელიტური, რადიო და სხვა) განთავსება სახურავზე. აუცილებლობის შემთხვევაში — შენობის ვიზუალურად ნაკლებად აღქმად უბნებზე;
     - აივნებსა და ტერასებზე - ტენტების / საჩრდილობლების მოწყობა, ფასადის ერთიან სისტემაში გადაწყვეტა;
   - ხანმედეგი და კარგი გამომსახველობის სამშენებლო-მოსაპირკეთებელი მასალები, ხოლო სახურავზე — საქალაქო განაშენიანებისთვის შესატყვისი მასალა;
   - შენობის მიწისქვეშა სივრცის გამოყენება - საპროექტო ობიექტის ფუნქციის გათვალისწინებით, ნაკვეთის შესაძლებლობის შესაბამისად;
   - გარემოსდაცვითი და სანიტარული კანონმდებლობის მოთხოვნები;

შენიშვნა: არქიტექტურული პროექტის შემადგენლობა იხილეთ საქართველოს მთავრობის 2009 წლის 24 მარტის N57 დადგენილებით დამტკიცებული მშენებლობის ნებართვის გაცემის წესისა და სანებართვო პირობების 47-ე მუხლში.

2. **მშენებლობის ნებართვის მისაღებად წარმოსადგენ დოკუმენტაციაში გათვალისწინებული იქნეს**:
   - ამონაწერი სამეწარმეო რეესტრიდან და პასუხისმგებელი პირის შესაბამისი ფორმით დამოწმებული თანხმობა, მიწის ნაკვეთის სამშენებლოდ განვითარებაზე;
   - არსებობის შემთხვევაში იპოთეკარის შესაბამისი ფორმით დამოწმებული თანხმობა, მიწის ნაკვეთის სამშენებლოდ განვითარებაზე;
   - მშენებლობის ორგანიზების პროექტის მშენებლობის განხორციელების კალენდარული გრაფიკი, მშენებლობის ეტაპების ხანგრძლივობის გათვალისწინებით;
   - მშენებლობის ნებართვის მოსაკრებლის გადახდა (საპროექტო ობიექტის განაშენიანების ფართობის მიხედვით 1 კვ.მ-ზე 1 ლარის ოდენობით).
   - საინფორმაციო დაფის (ბანერის) შესაბამისად განახლება და ფოტოფიქსაცია (გადაღებული ახლო და შორი მანძილიდან).

შენიშვნა: მშენებლობის ნებართვის მისაღებად საჭირო დოკუმენტები იხილეთ საქართველოს მთავრობის 2009 წლის 24 მარტის N57 დადგენილებით დამტკიცებული მშენებლობის ნებართვის გაცემის წესისა და სანებართვო პირობების 53-ე მუხლში.

- I თავი ასახავს საფუძველმდებარე ინფორმაციას - საყრდენი მონაცემები მიწის ნაკვეთის შესახებ რომლის, ანრომელზე მდგომი შენობა-ნაგებობის განვითარებაც არის დაგეგმილი;
- II თავში მოცემულია ძირითადი მოთხოვნები (პირობები) - კანონმდებლობით უშუალოდ გათვალისწინებულივალდებულებები, მიწის ნაკვეთის (და შენობა-ნაგებობის) სამშენებლო განვითარებაზე;
- III თავში მოცემულია დამატებითი ან/და სპეციალური მოთხოვნები, რომელიც გათვალისწინებულია „მშენებლობის ნებართვის გაცემის წესისა და სანებართვო პირობების შესახებ“ საქართველოს მთავრობის 2009 წლის 24 მარტის N57დადგენილებით, ქალაქ თბილისის მუნიციპალიტეტის საკრებულოს 2016 წლის 24 მაისის №14-39 დადგენლებით „ქ. თბილისის მუნიციპალიტეტის ტერიტორიების გამოყენებისა და განაშენიანების რეგულირების წესების” და სხვა მოქმედი ტექნიკურირეგლამენტებითა და ნორმატივებით;
- IV თავი შეიცავს ზოგად ინფორმაციას მშენებლობის ნებართვის II და III სტადიებთან დაკავშირებით.

ქალაქ თბილისის მუნიციპალიტეტის საჯარო სამართლის იურიდიული პირი

ქალაქ თბილისის მუნიციპალიტეტის არქიტექტურის სამსახური

ბრძანება № 3597404

გაცემის თარიღი: 09/10/2017 გაცნობის თარიღი: 09/10/2017

განცხადების ნომერი: AR1542094

შემოსვლის თარიღი: 22/09/2017

შედეგი: **თანხმობა**

მიწის ნაკვეთ(ებ)ი / ობიექტ(ებ)ი:

- საკადასტრო კოდი: 01.11.17.008.032
- მისამართი: ქალაქი თბილისი , დასახლება მუხიანი , IV მიკრო/რაიონსა და მუხიანის საცხოვრებელი რაიონის მიმდებარედ
- ნაკვეთის დანიშნულება: არასასოფლო სამეურნეო
- ფართობი: 800.0 კვ.მ
- მესაკუთრე(ები): შპს Portal (404989241)

ნომენკლატურა :

- **მრავალფუნქციური კომპლექსი/შენობა**
- **III კლასი**
- **ახალი მშენებლობა**
- სტადიები:
  - **პროექტის შეთანხმება**
  - **მშენებლობის ნებართვა**

დამკვეთი - განმცხადებელი:

- ნოდარ ხუხაშვილი პ/ნ 01024072157
- მისამართი: თბილისი, გამრეკელის ქ. #19

.მიწის ნაკვეთის გამოყენების პირობების (გაპი) რეკვიზიტები.:

- .დადგენილი გაპის ბრძანების ნომერი.: 3320197
- .დადგენილი გაპის ბრძანების თარიღი.: 12.07.2017

.სატიტულო ინფორმაცია.:

- .ფუნქციური დანიშნულების სახეობა.: ორი ან მეტი ფუნქციის მქონე ობიექტი, ბენზინ-დიზელ გასამართი და სამრეცხაო ბოქსები.
- .მთავარი არქიტექტორის/სპეციალისტი სახელი და გვარი.: ვლადიმერ ცხვიტარია
- .ორგანიზაცია (არსებობის შემთხვევაში).: შპს ,,portal"
- .საიდენტიფიკაციო კოდი.: 404989241

.დამკვეთის ინფორმაცია.:

- .ორგანიზაცია (არსებობის შემთხვევაში).: შპს ,,portal"
- .საიდენტიფიკაციო კოდი.: 404989241
- .დამკვეთ(ებ)ის სახელი და გვარი.: ნოდარ ხუხაშვილი
- .დამკვეთ(ებ)ის პირადი ნომერი.: 01024072157

.ტექნიკურ - ეკონომიკური მაჩვენებლები (მეათედების სიზუსტით).:

- .მიწის ნაკვეთის ფართობი (კვ.მ).: 800.0
- .განაშენიანების ფართობი (კვ.მ).: 330.05
- .საერთო ფართობი (კვ.მ).: 136.65
- .საოფისე ფართობი (კვ.მ).: 69.9
- .დამხმარე ფართობი (კვ.მ).: 8.85
- .ავტოსადგომის ფართობი (კვ.მ).: 57.9
- .სამშენებლო მოცულობა (კუბ.მ).: 1075.28
- .0.00 ნიშნულის ზევით (კუბ.მ).: 730.35
- .0.00 ნიშნულის ქვევით (კუბ.მ).: 344.93
- .შენობა-ნაგებობის კონსტრუქციული სიმაღლე (მ).: 5.3
- .0.00 ნიშნულის ზევით (მ).: 4.3
- .0.00 ნიშნულის ქვევით (მ).: 1.0
- .კ1 განაშენიანების კოეფიციენტის საანგარიშო ფართობი (კვ.მ და ასახული კოეფიციენტში). : -
- .კ2 განაშენიანების ინტენსივობის კოეფიციენტის საანგარიშო ფართობი (კვ.მ და ასახული კოეფიციენტში). : -
- .კ3 გამწვანების კოეფიციენტის საანგარიშო ფართობი (კვ.მ და ასახული კოეფიციენტში). : 80.0კვ.მ ასახული კოეფიციენტშუ კ3=0.1

"საქართველოს ზოგადი ადმინისტრაციული კოდექსის" მე-5, 51-ე, 52-ე, 96-ე, მე-100 მუხლების, VI თავის, "მშენებლობის ნებართვის გაცემის წესისა და სანებართვო პირობების შესახებ" საქართველოს მთავრობის 2009 წლის 24 მარტის #57 დადგენილების, ,,ქ. თბილისის მუნიციპალიტეტის ტერიტორიების გამოყენებისა და განაშენიანების რეგულირების წესების დამტკიცების შესახებ“ ქალაქ თბილისის მუნიციპალიტეტის საკრებულოს 2016 წლის 24 მაისის N14-39 დადგენილების თანახმად

ბრძანება

1. შეთანხმდეს: ქ. თბილისში, სექტორი - გლდანი, დასახლება მუხიანი , IV მიკრო/რაიონსა და მუხიანის საცხოვრებელი რაიონის მიმდებარედ, შპს "Portal"-ის საკუთრებაში არსებულ მიწის ნაკვეთზე (საკ. კოდი N 01.11.17.008.032), ორი ან მეტი ფუნქციის მქონე ობიექტის, ბენზინ-დიზელ გასამართი და სამრეცხაო ბოქსების არქიტექტურული პროექტი.

2. გაიცეს მშენებლობის ნებართვა და გაცემულად ჩაითვალოს მშენებლობის სანებართვო მოწმობა.

3. მშენებლობის ვადა განისაზღვროს 2017 წლის 09 ოქტომბრიდან 2019 წლის 019 აპრილის ჩათვლით.

4. განემარტოს დამკვეთს, რომ ვალდებულია სამშენებლო სამუშაოების დაწყებამდე სამშენებლო მოედანზე იქონიოს პასუხისმგებელი პირის მიერ ხელმოწერილი სამშენებლო დოკუმენტი კანონმდებლობით გათვალისწინებული სრული შემადგენლობით, მათ შორის:

4.1. სამშენებლო მიწის ნაკვეთის საინჟინრო-გეოლოგიური კვლევა;

4.2. საჭიროების შემთხვევაში შენობა-ნაგებობებისა და მიწის ნაკვეთ(ებ)ის კვლევა „მშენებლობის ნებართვის გაცემის წესისა და სანებართვო პირობების შესახებ“ საქართველოს მთავრობის 24.03.2009 წლის №57 დადგენილების 35-ე მუხლის შესაბამისად;

4.3. მშენებლობის ორგანიზაციის პროექტი საქართველოს მთავრობის 24.03.2009 წლის №57 დადგენილების 61-ე მუხლის და „მშენებლობის უსაფრთხოების წესების“ მოთხოვნათა შესაბამისად;

4.4. კონსტრუქციული პროექტი, რომელიც შედგება შენობა-ნაგებობის ძირითადი კონსტრუქციული სისტემის დეტალური პროექტისაგან, მათ შორის, ფუძე-საძირკვლისაგან.

4.5. მწვანე ნარგავების (გარდა ხილ-კენკროვანი მცენარეებისა) ჭრის/გადარგვის აუცილებლობის შემთხვევაში ქ. თბილისის მერიის ეკოლოგიისა და გამწვანების საქალაქო სამსახურიდან მიღებული შესაბამისი ნებართვა.

4.6. მიწისზედა/მიწისქვეშა ხაზობრივი ნაგებობების არსებობის შემთხვევაში, შესაბამისი მესაკუთრის თანხმობა/ნებართვა.

• მშენებლობა განხორციელდეს წარმოდგენილი კალენდარული გრაფიკის შესაბამისად.

• მშენებლობის დამთავრების შემდეგ ობიექტი მიღებული იქნას ექსპლუატაციაში კანონმდებლობით დადგენილი წესით.

• სამშენებლო დოკუმენტის სისწორეზე პასუხისმგებლობა ეკისრება დამკვეთს და დოკუმენტის შემსრულებელ პირს. სამსახური პასუხისმგებელია მხოლოდ მის მიერ დამოწმებული დოკუმენტების კანონმდებლობასთან შესაბამისობაზე.

• თუ ნაწარმოები სამშენებლო სამუშაოები არ შეესაბამება სანებართვო დოკუმენტაციას, არქიტექტურულ-სამშენებლო საქმიანობაზე ზედამხედველობის განმახორციელებელი ადმინისტრაციული ორგანო დამრღვევის მიმართ პროდუქტის უსაფრთხოებისა და თავისუფალი მიმოქცევის კოდექსით განსაზღვრულ ღონისძიებას.

• დამკვეთი ვალდებულია უფლებამოსილი ადმინისტრაციული ორგანოს ან/და თანამდებობის პირის მოთხოვნისთანავე უზრუნველყოს იმ დოკუმენტაციის გაცნობა, რომელიც ამ უკანასკნელმა უნდა იქონიოს სამშენებლო მოედანზე.

• საინფორმაციო დაფა უნდა არსებობდეს სამშენებლო სამუშაოთა წარმოების მთელ პერიოდში და განახლდეს სამშენებლო დოკუმენტში შეტანილი ცვლილებების შესაბამისად, თუ ეს არსებითად ცვლის დაფაზე განთავსებულ ინფორმაციას.

• დამკვეთი/მშენებლობის ნებართვის მფლობელი ვალდებულია შეასრულოს შემდეგი სანებართვო პირობები:

- აწარმოოს მშენებლობა მშენებლობის ნებართვით განსაზღვრულ ვადებში;

- აწარმოოს მშენებლობა მიწის ნაკვეთის სამშენებლოდ გამოყენების პირობების ან/და განაშენიანების რეგულირების გეგმის მოთხოვნების დარღვევის გარეშე;

- აწარმოოს მშენებლობა სამშენებლო დოკუმენტის დარღვევის გარეშე; აწარმოოს მშენებლობა სამშენებლო რეგლამენტების მოთხოვნათა დაცვით;

- უზრუნველყოს ძირითადი კონსტრუქციული სისტემის, ინტერიერის საერთო ან/და საზოგადოებრივი სარგებლობის ნაწილების, ლოკალური საერთო სარგებლობის საინჟინრო-კომუნალური ქსელების, ექსტერიერისა და მიწის ნაკვეთის ტერიტორიის მოწყობის სამშენებლო სამუშაოების დასრულება;

• გადაწყვეტილება შეიძლება გასაჩივრდეს ქალაქ თბილისის მუნიციპალიტეტის მერთან (მის: ქ. თბილისი, ჟ. შარტავას ქუჩა N7), საქართველოს კანონმდებლობით დადგენილი წესით, მისი ოფიციალური გაცნობიდან ერთი თვის ვადაში.

- დამატებით გაცნობებთ, რომ გაურკვევლობის შემთხვევაში ინფორმაციის მისაღებად შეგიძლიათ დარეკოთ მერიის ცხელ ხაზზე - 2722222, სამსახურის ტექნიკური პრობლემების ცხელ ხაზზე - 2378346, ან ისარგებლეთ არქიტექტურის სამსახურის ონლაინ კონსულტაციის სერვისით, ასევე შეგიძლიათ მობრძანდეთ შარტავას ქ. #7, მერიის შენობა, პირველი სართული, სივრცე #4.

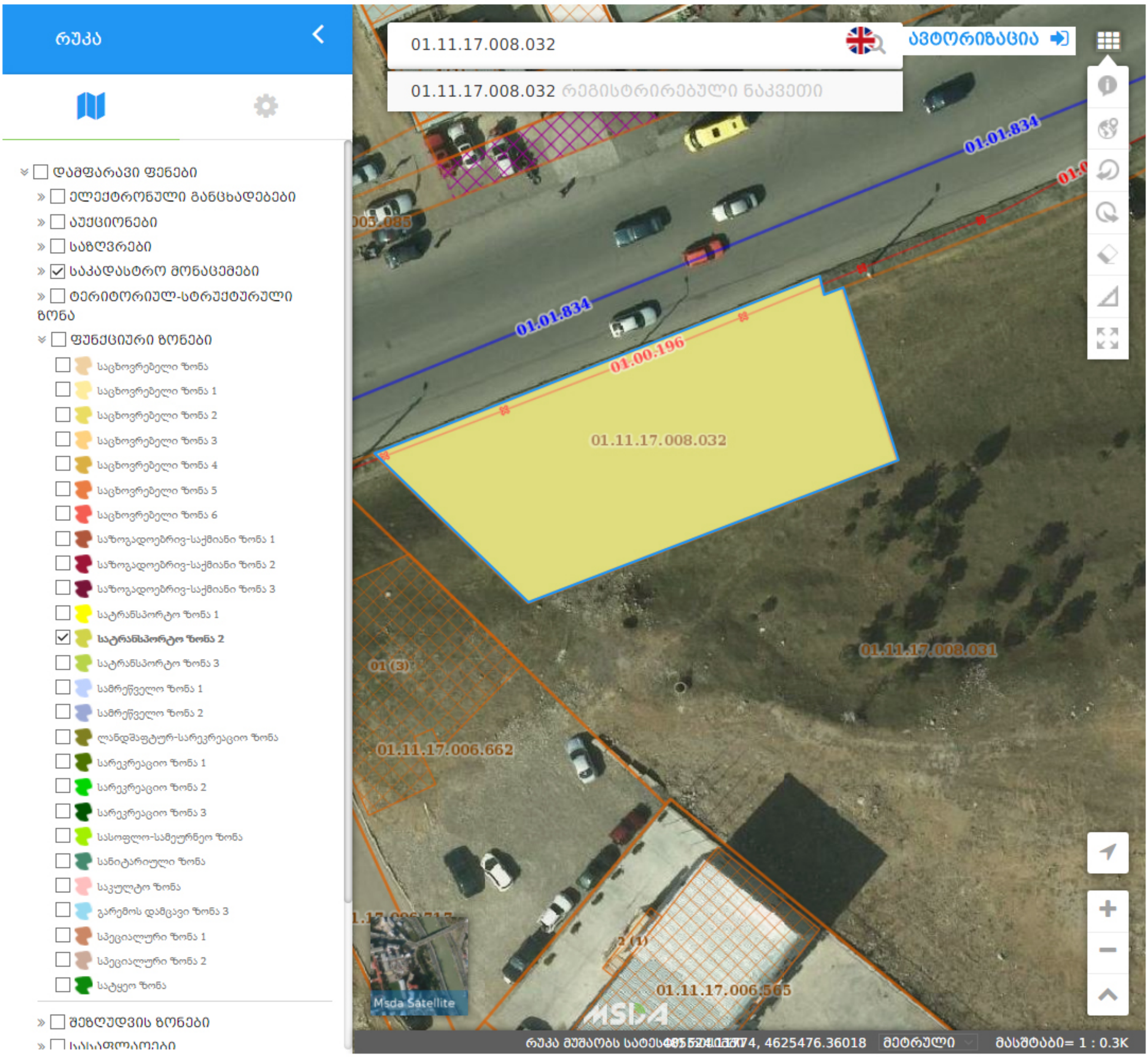
რუკა
01.11.17.008.032
01.11.17.008.032 რეგისტრირებული ნაკვეთი
ავტორიზაცია
დამფარავი ფენები
ელექტრონული განცხადებები
აუქციონები
საზღვრები
საკადასტრო მონაცემები
ტერიტორიულ-სტრუქტურული ზონა
ფუნქციური ზონები
საცხოვრებელი ზონა
საცხოვრებელი ზონა 1
საცხოვრებელი ზონა 2
საცხოვრებელი ზონა 3
საცხოვრებელი ზონა 4
საცხოვრებელი ზონა 5
საცხოვრებელი ზონა 6
საზოგადოებრივ-საქმიანი ზონა 1
საზოგადოებრივ-საქმიანი ზონა 2
საზოგადოებრივ-საქმიანი ზონა 3
სატრანსპორტო ზონა 1
სატრანსპორტო ზონა 2
სატრანსპორტო ზონა 3
სამრეწველო ზონა 1
სამრეწველო ზონა 2
ლანდშაფტურ-სარეკრეაციო ზონა
სარეკრეაციო ზონა 1
სარეკრეაციო ზონა 2
სარეკრეაციო ზონა 3
სასოფლო-სამეურნეო ზონა
სანიტარიული ზონა
საკულტო ზონა
გარემოს დამცავი ზონა 3
სპეციალური ზონა 1
სპეციალური ზონა 2
სატყეო ზონა
შეზღუდვის ზონები
01.01.834
01.00.196
01.11.17.008.032
01.11.17.008.031
01 (3)
01.11.17.006.662
01.11.17.006.565
Msda Satellite
MSDA
რუკა მუშაობს სატეს
4625476.36018
მეტრული
მასშტაბი= 1 : 0.3K

architect.tbilisi.gov.ge

ტექნიკური პრობლემების ცხელი ხაზი 2378346 (დარეკეთ სამუშაო დღეს 09:00 დან 18:00 საათამდე)

რუკა



- [ ] უფლებრივი ზონირება
  - [ ] ისტორიული განაშენიანების დაცვის ზონა
  - [ ] ისტორიული რეგულირების ზონა
  - [ ] ისტორიული ლანდშაფტის დაცვის ზონა
  - [ ] ურბანული განაშენიანების კონტური
  - [ ] ფუნქციური ზონები"

- [x] ახალი გენგეგმა - განახლებული ვერსია 13.11.2017
  - [ ] ლანდშაფტური ზონა (ლზ)
  - [ ] სარეკრიაციო ზონა 1 (რზ-1)
  - [ ] სარეკრიაციო ზონა 2 (რზ-2)
  - [ ] სარეკრიაციო ზონა 3 (რზ-3)
  - [x] სამრეწველო ზონა 1 (ს-1)
  - [ ] სამრეწველო ზონა 2 (ს-2)
  - [ ] სანიტარიული ზონა (სანზ)
  - [ ] სასაფლაოების ზონა (სასზ)
  - [ ] სატყეო ზონა (სატყეოზ)
  - [ ] სამხედრო დანიშნულების ზონა (სდზ)
  - [ ] საცხოვრებელი ზონა (სზ)
  - [ ] საცხოვრებელი ზონა 1 (სზ-1)
  - [ ] საცხოვრებელი ზონა 2 (სზ-2)
  - [ ] საცხოვრებელი ზონა 3 (სზ-3)
  - [ ] საცხოვრებელი ზონა 4 (სზ-4)
  - [ ] სასოფლო-სამეურნეო ზონა (სოფზ)
  - [ ] სპეციალური ზონა (სპეცზ)
  - [ ] სასოფლო-სააგარაკო ზონა (სსაგზ)
  - [ ] საზოგადოებრივ-საქმიანი ზონა (სსზ)
  - [ ] საზოგადოებრივ-საქმიანი ზონა 1 (სსზ-1)
  - [ ] საზოგადოებრივ-საქმიანი ზონა 2 (სსზ-2)
  - [ ] საზოგადოებრივ-საქმიანი ზონა 3 (სსზ-3)
  - [ ] სატრანსპორტო ზონა 1 (ტზ-1)
  - [ ] სატრანსპორტო ზონა 2 (ტზ-2)
  - [ ] ქალაქის ცენტრალური მულტიფუნქციური განვითარების ზონა
  - [ ] ჰიდროლოგია