თარიღი: 04.04. 2018 წელი

ქ. თბილისის მერს ბ-ნ კახა კალაძეს

ასლი გაეგზავნათ: ✓სსიპ ქალაქ თბილისის მუნიციპალიტეტის არქიტექტურის სამსახურს

საქართველოს ეკონომიკისა და მდგრადი განვითარების სამინისტროს **სსიპ ტექნიკური და სამშენებლო ზედამხედველობის სააგენტოს**

ქ.თბილისის მაცხოვრებლების, კერძოდ სამშენებლო კომპანია **შპს „ჯორჯიან ჰაუს პლიუსი“**-ს მიერ აშენებული ორი კორპუსისგან შემდგარი საცხოვრებელი კომპლექსის მობინადრეთა

მისამართი: ქ. თბილისის დასახლება სან-ზონა, მშენებარე სავაჭრო ცენტრის მიმდებარედ ნაკ. 10/044 (ღრმაღელეს მეტროს მიმდებარედ, გურამიშვილის გამზირზე)

განცხადება

ბატონო კახა,

თავდაპირველად გვინდა გამოვხატოთ ღრმა პატივისცემა თქვენი და ქ. თბილისის მუნიციპალიტეტის მიმართ და წინამდებარე განცხადებით მოგმართავთ თქვენი ერთგული მოსახლეობა და ამომრჩეველი იმ იმედით, რომ მხოლოდ თქვენი მხრადაჭერით მოხერხდება სამასამდე მობინადრის წინაშე არსებული გადაუდებელი საშიშროების თავიდან აცილება.

მოგახსენებთ, რომ ჩვენ, ქ. თბილისში სამშენებლო კომპანია შპს „ჯორჯიან ჰაუს პლიუსი“-ს მიერ აშენებული ორი კორპუსისგან შემდგარი საცხოვრებელი კომპლექსის მობინადრეები აღშფოთებულები ვართ იმ გარემოებით, რომ დაუსრულებელი შიდა მოწყობის გარეშე მიტოვებული და ავარიულ მდგომარეობაში არსებული ლიფტებით ორი 17 სართულიანი საცხოვრებელი კორპუსი სამშენებლო კომპანიის მიერ ექსპლუატაციაში მისაღებად არის გამოცხადებული. ჩვენ წელიწადზე მეტია ამაოდ ველით სამშენებლო კომპანიის მხრიდან არსებული მდგომარეობის გამოსწორებას. სამწუხაროა, თუმცა ფაქტია, რომ სამშენებლო კომპანიის ხელმძღვანელობა აპელირებს საქართველოს ეკონომიკისა და მდგრადი განვითარების სამინისტროს სსიპ ტექნიკური და სამშენებლო ზედამხედველობის სააგენტოს მიერ გაცემული ლიფტების ტექნიკური შემოწმების აქტებით და აცხადებს, რომ ორსადარბაზოიანი “ა” ბლოკის 4-ივე ლიფტი და “ბ” ბლოკის 2 ლიფტი აკმაყოფილებს ყველა შესაბამის ტექნიკურ მოთხოვნას და პასუხისმგებლობას იხსნის 6-ვე ლიფტის გაუმართავი, ავარიულ მდგომარეობის საკუთარი ხარჯებით შეფასებასა თუ გამართვაზე, მიუხედავად გასული წლის ზაფხულში “ბ” ბლოკის სატვირთო ლიფტში მომხდარი უბედური შემთხვევისა, როცა ლიფტის ძრავის რედუქტორი გამოვიდა მწყობრიდან და შიდა კორპუსი მთელი დადგმული სიმძლავრით ავარდა და შეეჯახა კორპუსის მე-17 სართულის სახურავზე დამონტაჟებულ სალიფტე კონსტრუქციას და მძიმედ დაშავდა ლიფტის საბედნიეროდ მხოლოდ ერთადერთი მგზავრი. ადგილზე მობილიზებული იქნა სასწრაფო დამხმარების ექიმების ბრიგადები, ასევე საპატრულო პოლიცია, თუმცა ვინაიდან დაშავებული მგზავრი სამშენებლო კომპანიის ყოფილი თანამშრომელი აღმოჩნდა, მის მიერ არ მოხდა ამ ფაქტის გამოძიების მოთხოვნა და შესაბამისად ყოველგვარი გართულების გარეშე გააგრძელა სამშენებლო კომპანიამ ლიფტების გამართულობაზე პასუხისმგებლობის თავიდან აცილება. ამ მომენტისთვის 17 სართულიანი კორპუსების სადარბაზოებში მხოლოდ სამგზავრო ლიფტებია ჩართული, თუმცა ავარიული მდგომარეობის შესახებ ყოველდღიურად გვახსენებს მობინადრეებს ლიფტების მომსახურე ტექნიკური პერსონალი. 17 სართულიანი საცხოვრებელი შენობის ლიფტების ტექნიკური სპეციფიკაცია ჩვენს ხელთ არსებული ინფორმაციით არ შეესაბამება მრავალსართულიანი საცხოვრებელი კორპუსისთვის საჭირო მოთხოვნებს და რეალური ტვრითამწეობაც არ შეესაბამება არანაირ სტანდარტს. ამასთანავე დამონტაჟებული ლიფტები არ შეესაბამება პროექტის მიხედვით დასამონტაჟებელ ლიფტებს,

ვინაიდან სამშენებლო კომპანიამ მშენებლობის ბოლო ეტაპზე მაღალხარისხიანი ლიფტების მომწოდებელი შეცვალა და შესაბამისად შეიძინა და დაამონტაჟა იაფფასიანი ყოვლად შეუსაბამო ტექნიკური სპეციფიკაციის ლიფტები. დღესდღეისობით არსებული ლიფტების სიმძლავრე და ტვირთამწეობა შესაბამისი შესაძლოა იყოს მხოლოდ 8 სართულიანი საცხოვრებელი კორპუსისთვის. დაგვეხმარეთ, ბატონო მერო, მუდმივად სერიოზული საფრთხის ქვეშ არიან ჩვენი ოჯახის წევრები, ბავშვები, მოხუცები და ფეხმძიმე ქალები. დიდი იმედი გვაქვს, რომ შევძლებთ თქვენი დახმარებით ფატალური შემთხვევის თავიდან აცილებას, რაც საჭიროებს სასწრაფო და გადაუდებელ რეაგირებას, როგორც ქალაქის ასევე ჩვენი რაიონის გამგეობის მხრიდან, რათა განსაკუთრებულად მკაცრად მოეთხოვოს სამშენებლო კომპანიას უმოკლეს ვადაში შესაბამისობაში მოიყვანოს ლიფტების ტენიკური მდგომარეობა.

ჩვენდა სამწუხაროდ, ლიფტების გაუმართავი და არაშესაბამისი ტექნიკური მდგომარეობა მხოლოდ ერთადერთ პრობლემას არ წარმოადგენს. საცხოვრებელი კომპლექსის ორივე კორპუსის ავტოფარეხების (I -II დონე) მდგომარეობა სავალალოა და საპატრულო პოლიცია ღამ-ღამობით რეგულარულად ახდენს ამ პერიმეტრზე განსაკუთრებულ პატრულირებას და კონტროლს მოსახლეობის უსაფრთხოების უზრუნველსაყოფად. ავტოფარეხების ორივე დონე ელექტროგანათებისა და ყოველგვარი კეთილმოწყობის გარეშეა მიტოვებული. სამშენებლო კომპანიის განცხადებით, ავტო-სადგომებში სამუშაოები მათი მხრიდან დასრულებულია. არსებული მდგომარება უკიდურესად ართულებს შეძენილი ავტო-სადგომების გამოყენებას და საფრთხის ქვეშ აყენებს არა მხოლოდ მობინადრეთა ავტომანქანების, არამედ მათ პირად უსაფრთხოებას. უნდა აღინიშნოს, რომ მობინადრეებმა საკუთარი სახსრებით უკვე შეიძინეთ რკინის გისოსებიანი ჭიშკრები და ასევე საკუთარი სახსრებით მოვახდინეთ უსაფრთხოების მიზნით სადარბაზოებში შემავალი ჭიშკრების დამონტაჟება და ავიყვანეთ პულტებზე, რაც ოდნავ მაინც გვიმსუბუქებს შიშის შეგრძნებას, რაც უკუნით სიბნელეში ავტომანქანებით ავტოსადგომში შესვლისას გვეუფლება.

ამასთან დამატებით, საცხოვრებელი კომპლექსის სადარბაზოების შიდა მოპირკეთება, სამგზავრო და სატვირთო ლიფტების გასწვრივ კედლებზე სამშენებლო კომპანიის მიერ შესრულებულია გიფსო კარდონით და ლიფტების გამოსასვლელებში ადვილად ზიანდება და ნესტიანდება. მობინადრეებმა საკუთარი ხარჯებით მოვახერხეთ მხოლოდ სადარბაზოების I სართულებზე, რათა თავიდან აგვეცილებინა სადარბაზოების შესასვლელებში არსებული გიფსო კარდონის კედლების თანმიმდევრობითი დაზიანება.

მობინადრეებს საცხოვრებელი კორპუსის მშენებელთან კიდევ მრავალ უხარისხოდ შესრულებულ სამუშაოებთან დაკავშირებით გვაქვს პრეტენზია, თუმცა შეუძლებელია ყველა პრობლემის ერთ განცხადებაში თავმოყრა, კიდევ ერთი და სამწუხაროდ არა უკანასკნელი პრობლემაა საცხოვრებელი კომპლექსის ორ კორპუსის შუაში მდებარე ბეტონის ფილებით მოპირკეთებული მოედანი, რომლის ქვეშ მდებარე ავტოფარეხებში წვიმიან სეზონზე ბეტონის ზედაპირიდან ავტოფარეხების სართულზე მუდმივად ჟონავს წყალი, რაც იწვევს ავტოფარეხების გადახურვის სერიოზულ დაზიანებას. წვიმიან ამინდში ავტოსადგომი პრაქტიკულად მუდმივად დატბორილია. ამასთან დამატებით, უნდა ითქვას, დარღვეულია შეზღუდული შესაძლებლობის მქონე პირებისათვის სივრცის მოწყობის ტექნიკური რეგლამენტის მოთხოვნებიც, ვინაიდან, შენობის შესასვლელში არსებული პანდუსების დახრის კუთხე იმდენად დიდია, არათუ შშმ პირთათვის, არამედ ნებისმიერი ფიზიკურად ჯანმრთელი ადამიანისთვის პანდუსით სარგებლობაც კი შეუძლებელია.

გამომდინარე აღნიშნულიდან მოგმართავთ უმორჩილესი თხოვნით შპს „ჯორჯიან ჰაუს პლიუსი“-ს მიერ აშენებული ორი კორპუსისგან შემდგარი საცხოვრებელი კომპლექსის ექსპლუატაციაში ჩაბარება მკაცრად იყოს აყვანილი თქვენი მონიტორინგის ქვეშ, ვინაიდან არ მოხდეს გაუმართავი ლიფტებით, მოუპირკეთებელი, გაუნათებელი, სანიაღვრეების გარეშე დატოვებული ავტოფარეხებით საცხოვრებელი კომპლექსის ექსლუატაციაში შეყვანა. გვაქვს თქვენი და თქვენი ობიექტური გუნდის თანადგომის და მხარდაჭერის იმედი.

პატივისცემით,

განმცხადებლები: შპს „ჯორჯიან ჰაუს პლიუსი"-ს მიერ აშენებული ორი კორპუსისგან შემდგარი საცხოვრებელი კომპლექსის მობინადრეები

იხ. თანდართული:

1. **სსიპ ტექნიკური და სამშენებლო ზედამხედველობის სააგენტოს** მიერ გაცემული ლიფტების ტექნიკური შემოწმების აქტის ასლი (ბლოკი ა, მე-2 სად.- თანდართული, მსგავსი აქტებია გაცემული ორივე კორპუსის ოთხივე ლიფტზე)
2. შპს „ჯორჯიან ჰაუს პლიუსი"-ს მიერ აშენებული საცხოვრებელი კომპლექსის დაუსრულებელი შიდა მოწყობის გარეშე ეგრეთ წოდებულ „ექსპლუატაციაში მისაღებად გამზადებული პროექტის" დღევანდელი სავალალო მდგომარეობის მდგომარეობის ამსახველი დამადასტურებელი ფოტო მასალა

მობინადრეთა ხელმოწერები:

No.	სახელი, გვარი	ხელმოწერა	ტელეფონი
1.	[illegible]	[illegible]	599 17 87 37
2.	[illegible]	[illegible]	593 78 15 24
3.	[illegible]	[illegible]	557-56 72 89
4.	[illegible]	[illegible]	577 22 75 75
5.	[illegible]	[illegible]	555 28 08 92
6.	[illegible]	[illegible]	593 678826
7.	[illegible]	[illegible]	558 00 3535
8.	[illegible]	[illegible]	558 04 04 05
9.	[illegible]	[illegible]	558 201-123
10.	[illegible]	[illegible]	555 569 773
11.	[illegible]	[illegible]	514534400
12.	[illegible]	[illegible]	01023009591
13.	[illegible]	[illegible]	60010277772
14.	[illegible]	[illegible]	01019045300
15.	[illegible]	[illegible]	591-018261
16.	[illegible]	[illegible]	577575716
17.	[illegible]	[illegible]	555-2373.92
18.	[illegible]	[illegible]	557-77 74-11
19.	[illegible]	[illegible]	555586328
20.	[illegible]	[illegible]	557 666 685
21.	[illegible]	[illegible]	591-54-58-13
22.	[illegible]	[illegible]	577-52-78-64
23.	[illegible]	[illegible]	591-045-773
24.	[illegible]	[illegible]	555-1000-88
25.	[illegible]	[illegible]	574-01-53-25
26.	[illegible]	[illegible]	599-51-52-60
27.	[illegible]	[illegible]	571.16.16.28
28.	[illegible]	[illegible]	574.19.19.60.
29.	[illegible]	[illegible]	599 58-00-73
30.	[illegible]	[illegible]	599.45-44.14.
31.	[illegible]	[illegible]	599 41 38 83
32.	[illegible]	[illegible]	558 10 22 56
33.	[illegible]	[illegible]	551105433
34.	[illegible]	[illegible]	593580291
35.	[illegible]	[illegible]	571-00-53-73

36.		555-33.09.47
37.		593 41 77 01
38.		593 15 87 63
39.		[illegible] 555 22 79 79
40.		[illegible] 599 15 56 45
41.		[illegible] 593 13 14 63
42.		[illegible] 598 51 14 68
43.		[illegible] 558-69-90-90
44.		[illegible] 597-74-88-75
45.		[illegible] 595-22-94-66
46.		[illegible] 562 33 23 83
47.		[illegible] 551-08-94-84
48.		[illegible] 577-52-73-78
49.		
50.		[illegible] 593-72-31-46
51.		[illegible] 558-16-17-29
52.		[illegible] 574-91-04-30
53.		[illegible] 592-30-31-18
54.		[illegible] 599-98-93-38
55.		[illegible] 551-06-89-89
56.		[illegible] 551-77-12-99
57.		[illegible] 551-30-21-22
58.		[illegible] 599-90 0360
59.		[illegible] 555 40 930
60.		[illegible] 593 190011
61.		[illegible]
62.		[illegible] 593 191 00
63.		[illegible] 599 28 82 82
64.		[illegible] 551 43 91 71
65.		[illegible] 593 92 3031
66.		[illegible] 558 25 00 03
67.		[illegible] 595 45 45 92
68.		
69.		[illegible] 599 983818
70.		[illegible] 591 97-40-76
71.		[illegible] 598-273 990
72.		[illegible] 593-99 78 52
73.		[illegible] 599 93 50 10
74.		[illegible] 598-27-45-03.
75.		[illegible] 599 372 34
76.		[illegible] 577 17 77 21
77.		595 59 12 54
78.		571 00 25 54
79.		597 04 76 54
80.		551 40 36 83
81.		555 11 58 77
82.		555 67 40 85
83.		591 32 08 36
84.		599 11 50 27
85.		577 20 80 01
86.		598 50 15 30
87.		571-20 39 41
88.		
89.		577-19-97-13

90.		598 827 902
91.		599 72 72 62
92.		598 205 400
93.		555 261 740
94.		591 155907
95.		599 72 09 29
96.		579 9169 92
97.		
98.		
99.		591 92 04 90
100.		599 42 62 679
101.		
102.		
103.		598663041
104.		
105.		597 27 23 83
106.		551 489560
107.		599 91 15 56
108.		599 086565
109.		577 35 98 06
110.		598 49 75 06
111.		597 07 96 59
112.		595 40 16 38
113.		
114.		599 10 10 38
115.		599 76 9008
116.		598 67 96 60
117.		562 80 75 66
118.		599 06 15 65
119.		579 78 15 58
120.		
121.		599 97 87 60
122.		599 74 38 36
123.		599 56 85 96
124.		593 615 617
125.		
126.		571 61 32 34
127.		568 82 10 20
128.		599 885210
129.		599-10-56 63
130.		598424178
131.		595-00 42 30
132.		598 424 178
133.		593-57-11-17
134.		591-28-01 80
135.		591-220-180
136.		598 419 416
137.		555-11-65
138.		555 42 20 58
139.		546 101016
140.		595-906608
141.		599 928829
142.		599 410 310
143.		577 317 332

144.	[illegible]	[illegible]	557488652
145.	[illegible]	[illegible]	577071794
146.	[illegible]	[illegible]	555946888
147.	[illegible]	[illegible]	597728840
148.	[illegible]	[illegible]	599773141
149.	[illegible]	[illegible]	571151919
150.	[illegible]	[illegible]	595414165
151.	[illegible]	[illegible]	597033553
152.	[illegible]	[illegible]	598654043
153.	[illegible]	[illegible]	555223088
154.	[illegible]	[illegible]	599-391922
155.	[illegible]	[illegible]	597-76-79-30.
156.	[illegible]	[illegible]	551 119051
157.			
158.			
159.			
160.			
161.			
162.			
163.			
164.			
165.			
166.			
167.			
168.			
169.			
170.			
171.			
172.			
173.			
174.			
175.			
176.			
177.			
178.			
179.			
180.			
181.			
182.			
183.			
184.			
185.			
186.			
187.			
188.			
189.			
190.			
191.			
192.			
193.			
194.			
195.			
196.			
197.			

P.S. [illegible]

ლიფტის ტექნიკური შემოწმების აქტი

ქალაქი თბილისი — 5 ივლისი 2016წ

ჩვენ ქვემოთ ხელისმომწერნი: ლიფტის მფლობელი (წარმომადგენელი)

შპს „ჯორჯიან ჰაუს პლიუსი"-ს დირექტორი ბადრი ლომთათიძე

(ორგანიზაციის დასახელება, თანამდებობა, სახელი და გვარი)

ლიფტის დამამონტაჟებელი ორგანიზაციის წარმომადგენელი:

შპს "ვაი ენდ ქეი" დირექტორი გიორგი ჭანტურია

(ორგანიზაციის დასახელება, თანამდებობა, სახელი და გვარი)

სსიპ - ტექნიკური და სამშენებლო ზედამხედველობის სააგენტოს წარმომადგენელი:

სპეციალისტი: ნუგზარ კორთაძე

(თანამდებობა, სახელი და გვარი)

შევადგინეთ აქტი მასზედ, რომ ლიფტს რომელიც დამონტაჟებულია მისამართზე:

ქ. თბილისი, სან ზონა, მეტრო ღრმაღელეს მიმდებარედ, (ს/კ 01.12.07.010.044) „B" ბლოკი,

ლიფტების ტექნიკური პარამეტრები და მახასიათებლები:

ლიფტი №1 ტიპი: სამგზავრო; ტვირთამწეობა: 450 კგ; გაჩერების რაოდენობა: 17
სიჩქარე: 1.0 მ/წმ; აწევის სიმაღლე 54.8 მ; საქარხნო № GPL2036;
დამზადების წელი: 2015 დამამზადებელი: "GLOKAL" GLIFT

ლიფტი №2 ტიპი: სამგზავრო; ტვირთამწეობა: 800 კგ; გაჩერების რაოდენობა: 17
სიჩქარე: 1.0 მ/წმ; აწევის სიმაღლე 54.8 მ; საქარხნო № GPL2038;
დამზადების წელი: 2015 დამამზადებელი: "GLOKAL" GLIFT

მონტაჟის დამთავრების შემდეგ ჩაუტარდა ფუნქციონალური შემოწმება, სტატიკური და დინამიკური გამოცდები

შემოწმებისას არსებული მდგომარეობა: ლიფტების სტატიკური და დინამიკური გამოცდების შემდეგ ჩატარებული ფუნქციონალური შემოწმებისას დეფექტები არ გამოვლენილა.

შემოწმების შედეგი: ლიფტები ტექნიკურად გამართულია.

ლიფტის მფლობელი:
შპს „ჯორჯიან ჰაუს პლიუსი"-ს დირექტორი ბადრი ლომთათიძე

სამონტაჟო ორგანიზაციის წარმომადგენელი:
შპს „ვაი ენდ ქეი" დირექტორი გიორგი ჭანტურია

სსიპ - ტექნიკური და სამშენებლო ზედამხედველობის სააგენტოს წარმომადგენელი:
ნუგზარ კორთაძე

შემოწმების საფუძველი (წერილი, შეტყობინება) — წერილი: № 2089 01.07.2016

შპს „ჯორჯიან ჰაუს პლიუსი“-ს მიერ აშენებული საცხოვრებელი კომპლექსის დაუსრულებელი შიდა მოწყობის გარეშე ეგრეთ წოდებულ „ექსპლუატაციაში მისაღებად გამზადებული პროექტის“ დღევანდელი სავალალო მდგომარეობის მდგომარეობის ამსახველი დამადასტურებელი ფოტო მასალა

საცხოვრებელი კომპლექსის მისამართი: ქ. თბილისის, დასახლება სანზონა, მშენებარე სავაჭრო ცენტრის მიმდებარედ ნაკ. 10/044

1. საცხოვრებელი კომპლექსის ორივე კორპუსის ავტოფარეხების ორი (I -II) დონის მდგომარეობა:

მოუპირკეთებელია კედლები, ავტოფარეხების ორივე დონე ელექტროგანათებისა და ყოველგვარი კეთილმოწყობის გარეშეა მიტოვებული. სამშენებლო კომპანიის განცხადებით, ავტო-სადგომებში სამუშაოები მათი მხრიდან დასრულებულია.

არსებული მდგომარება უკიდურესად ართულებს შეძენილი ავტო-სადგომების გამოყენებას და საფრთხის ქვეშ აყენებს მობინადრეთა უსაფრთხოებას, მუხედავად იმ გარემოებისა, რომ მობინადრეებმა საკუთარი სახსრებით უკვე შევიძინეთ რკინის გისოსებიანი ჭიშკრები და ასევე საკუთარი სახსრებით მოვახდინეთ უსაფრთხოების მიზნით სადარბაზოებში შემავალი ჭიშკრების დამონტაჟება

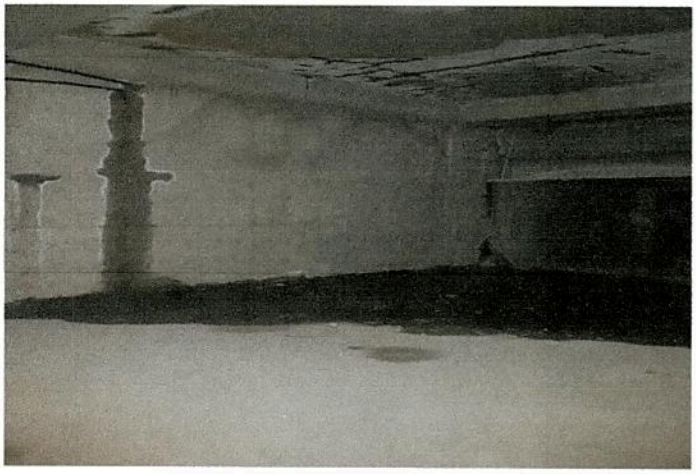






2. საცხოვრებელი კომპლექსის სადარბაზოების შიდა მოპირკეთება, სამგზავრო და სატვირთო ლიფტების გასწვრივ კედლებზე სამშენებლო კომპანიის მიერ შესრულებულია გიფსო კარდონით და ლიფტების გამოსასვლელებში ადვილად ზიანდება და ნესტიანდება

ფოტომასალა ასახავს 2-ივე კორპუსის 4 სადარბაზოს პირვანდელი იერსახეს, რა მდგომარეობაშიც გადმოგვეცა მობინადრეებს შესასვლელი I სართული და ავტოფარეხებში ჩასასვლელის შეულესელი კედლები


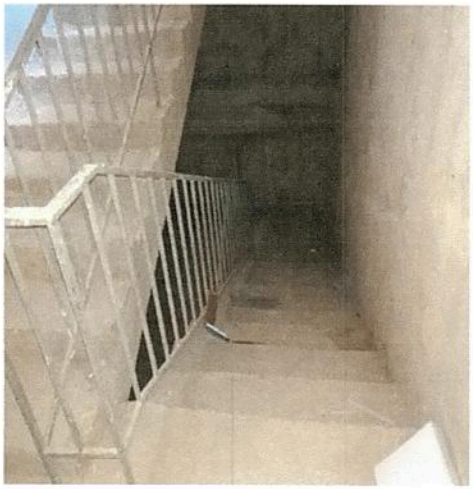


3. საცხოვრებელი კომპლექსის სადარბაზოების შიდა მოპირკეთება ჩვენს მიერ გაწეული საკუთარი ხარჯებით მოვახერხეთ მხოლოდ სადარბაზოების I სართულებზე, რათა თავიდან აგვეცილებინა სადარბაზოების 1 სართულზე არსებული გიფსო კარდონის კედლების თანმიმდევრობითი დაზიანება.

მობინადრეების მიერ შეკრებილი სახსრებით მოპირკეთებული 4-ივე სადარბაზოს დღევანდელი იერსახე



4. საცხოვრებელი კომპლექსის ორ კორპუსის შუაში მდებარე მოედანი მოპირკეთებულია ბეტონის ფილებით, რომლის ქვეშ მდებარე ავტოფარეხებში წვიმიან სეზონზე ბეტონის ზედაპირიდან ავტოფარეხების სართულზე ჟონავს წყალი, რაც იწვევს ავტოფარეხების გადახურვის სერიოზულ დაზიანებას





ფოტო-მასალა ასახავს მოპირკეთებული ბეტონის ფილებიდან ავტოფარეხების ქვედა სართულზე ჩაღვენთილი წყლის სავალალო შედეგს საცხოვრებელი სახლის აშენებიდან დაახლოებით 2 წლის თავზე, რაც არა მხოლოდ გადახურვას, არამედ საკანალიზაციო მილებსაც თანმიმდევრულად აზიანებს .....

კომენტარის გარეშე შეგვიძლია მოგაწოდოთ კიდევ მრავალი ფოტო.....



