საექსპერტო შეფასება

ანბარიშზე: „ქ. თბილისი, კიკვიძის პარკის უკან, ერისთავისა და ჭყონდიდელის ქუჩების კვეთასთან, 7 სართულიანი, საცხოვრებელი სახლის მანსარდით და სარდაფის სართულით (კორპუსი № 4) მშენებლობისათვის გამოყოფილ უბანზე ჩატარებული საინჟინრო-გეოლოგიური პირობების გამოკვლევები"

შ.პ.ს. „კიკვიძის 2"-ის ხელმძღვანელობის თხოვნით, ჩვენს მიერ 2019 წლის აპრილში შემოწმებული იქნა ქ. თბილისში, ზემოაღნიშნულ მისამართზე (კორექტირებული პროექტი) 7 სართულიანი, საცხოვრებელი სახლის მანსარდით და სარდაფის სართულით, კორპუსი № 4-ის მშენებლობისათვის გამოყოფილ უბანზე ჩატარებული საინჟინრო-გეოლოგიური სამუშაოების ტექნიკური დოკუმენტაცია.

შემოწმების მიზანი: დადგინდეს ქ. თბილისი, კიკვიძის პარკის უკან, ერისთავისა და ჭყონდიდელის ქუჩების კვეთასთან, 7 სართულიანი, საცხოვრებელი სახლის მანსარდით და სარდაფის სართულით, № 4-ის მშენებლობისათვის გამოყოფილ უბანზე ჩატარებული საინჟინრო-გეოლოგიური სამუშაოების და მის საფუძველზე შედგენილი ტექნიკური დოკუმენტაციის შესაბამისობა საქართველოში მოქმედ სამშენებლო ნორმებთან, წესებთან და სახელმწიფო სტანდარტებთან.

საინჟინრო-გეოლოგიური სამუშაოები შესრულებულია შ.პ.ს. „ახალი საქქალაქ-მშენპროექტი"-ს გეოლოგიური განყოფილების მიერ 2016 წლის მაისში. სამუშაოების უშუალო ხელმძღვანელი ინჟინერ გეოლოგი მ. ყიფშიძე. მათ გეოტექნიკურ ლაბორატორიაშია შესრულებული საკვლევი გრუნტების თვისებების გამოკვლევები და გრუნტუს წყლის ქიმიური ანალიზები.

საექსპერტოდ წარმოდგენილია:

1. ანგარიშის ტექსტური ნაწილი, აკრეფილი კომპიუტერზე ..... 9 გვ.
2. ტექნიკური დავალება ..... 1 გვ.
3. ცხრილი გრუნტების თვისებებზე ..... 2 გვ
4. კომპრესიისა და ჭრის გრაფიკები ..... 12 გვ.
5. ცხრილი გრუნტის წყლის ქიმიურ შედგენილობაზე, დასკვნით ..... 4 გვ.
6. მოედნის ტოპოგეგმა ..... 1 ფურც
7. სამთო გამონამუშევრების ლითოლოგიური სვეტები ..... 2 ფურც.
8. მოედნის გეოლოგიური ჭრილი ..... 8 ფურც.

პროექტით საკვლევ მოედანზე უნდა აშენდეს 7 სართულიანი საცხოვრებელი სახლი, მანსარდით და სარდაფის სართულით. კონსტრუქციულად შენობა გადაწყვეტილია რკინაბეტონის კარკასში, შევსება იქნება მსუბუქი ან წვრილი

ბლოკებით. რაც შეეხება საძირკველს, მისი კონსტრუქცია და ჩაღრმავება გადაწყდება მოედნის საინჟინრო-გეოლოგიური პირობების გამოკვლევის შემდეგ.

მოედნის საინჟინრო-გეოლოგიური პირობების დასადგენად საკვლევ მოედანზე ავტომანქანაზე დამონტაჟებული საბურღი დაზგით გაყვანილი იქნა 5 ჭაბურღილი, თითოეული 20,0 მ სიგრძის. ჭაბურღილებიდან ამოღებული იქნა ნიმუშები მათი თვისებების დასახასიათებლად. არებული იქნა აგრეთვე გრუნტის წყლის სინჯები მათი ქიმიზმის დასადგენად.

ჩატარებული საველე და ლაბორატორიული სამუშაოების ანალიზის საფუძველზე, საკვლევ მოედანზე გეოლოგიურ ჭრილში გამოყოფილი იქნა გრუნტის შემდეგი ფენები:

1. ფენა 1 – ნაყარი გრუნტი.
2. ფენა 2 – თიხა, მყარი-ნახევრადმყარი კონსისტენციის;
3. ფენა 3 – თიხა, რბილპლასტიკური კონსისტენციის;
4. ფენა 4 – კენჭნარი, ქვიშის 15-20%-მდე შემავსებლით;
5. ფენა 5 – ძირითადი ქანი – ქვიშაქვებისა და არგილითების მორიგეობა, ძლიერ გამოფიტული;
6. ფენა 5 – ძირითადი ქანი – ქვიშაქვები არგილითების შუაშრეებით გამოფიტული.

ანგარიშში მოკლედ არის მოცემული კორპუსი № 4-ის ტერიტორიის გეომორფოლოგიური, გეოლოგიური და კლიმატური პირობები. მოცემულია ზემოაღნიშნული ქანების (გარდა ნაყარი გრუნტისა) საინჟინრო გეოლოგიური დახასიათება და მათი ნორმატიული და საანგარიშო მაჩვენებლები. ჩატარებული საველე და ლაბორატორიული სამუშაოების ანალიზის საფუძველზე ავტორი ავტორი იძლევა წინადადებას მომავალი კორპუსის ფუძე-გრუნტების შერჩევის თაობაზე.

მოედნის ჰიდროგეოლოგიური პირობების შესახებ აღნიშნულია, რომ გრუნტის წყალი გახსნილი იქნა მიწის ზედაპირიდან 10.0-11.0 მ სიღრმეზე. წყალი, როგორც ანალიზებმა აჩვენა, იჩენს სხვადასხვა ინტენსივობის აგრესიულობას სხვადასხვა ცემენტისგან დამზადებული ბეტონის ნაკეთობის მიმართ.

დასკვნა

ქ. თბილისში, კიკვიძის პარკის უკან, ერისთავისა და ჭყონდიდელის ქუჩების კვეთასთან, 7 სართულიანი, საცხოვრებელი სახლის მანსარდით და სარდაფის სართულით, კორპუსი № 4-ის მშენებლობისათვის გამოყოფილ უბანზე ჩატარებული

საინჟინრო-გეოლოგიური სამუშაოები, აკმაყოფილებს იმ მოთხოვნებს საქართველოში მოქმედი სამშენებლო ნორმებით. ცალკეული შენიშვნები ჩვენს მიერ გამოთქმული სამუშაოების მიმართ, ავტორის მიერ მიღებული იქნა და ანგარიშში შეტანილია სათანადო კორექტივები. დასასრულს აღვნიშნავთ, რომ წარმოდგენილი ანგარიში იმსახურებს დადებით შეფასებას. იგი შეიძლება დაედოს საფუძვლად მშენებლობის პროექტს საინჟინრო-გეოლოგიურ ნაწილში.

საქართველოს დამსახურებული მშენებელი
ტექნიკურ მეცნიერებათა დოქტორი,
პროფესორი გ. ჭოხონელიძე

საქართველოს რესპუბლიკა

მოქალაქის პირადობის მოწმობა

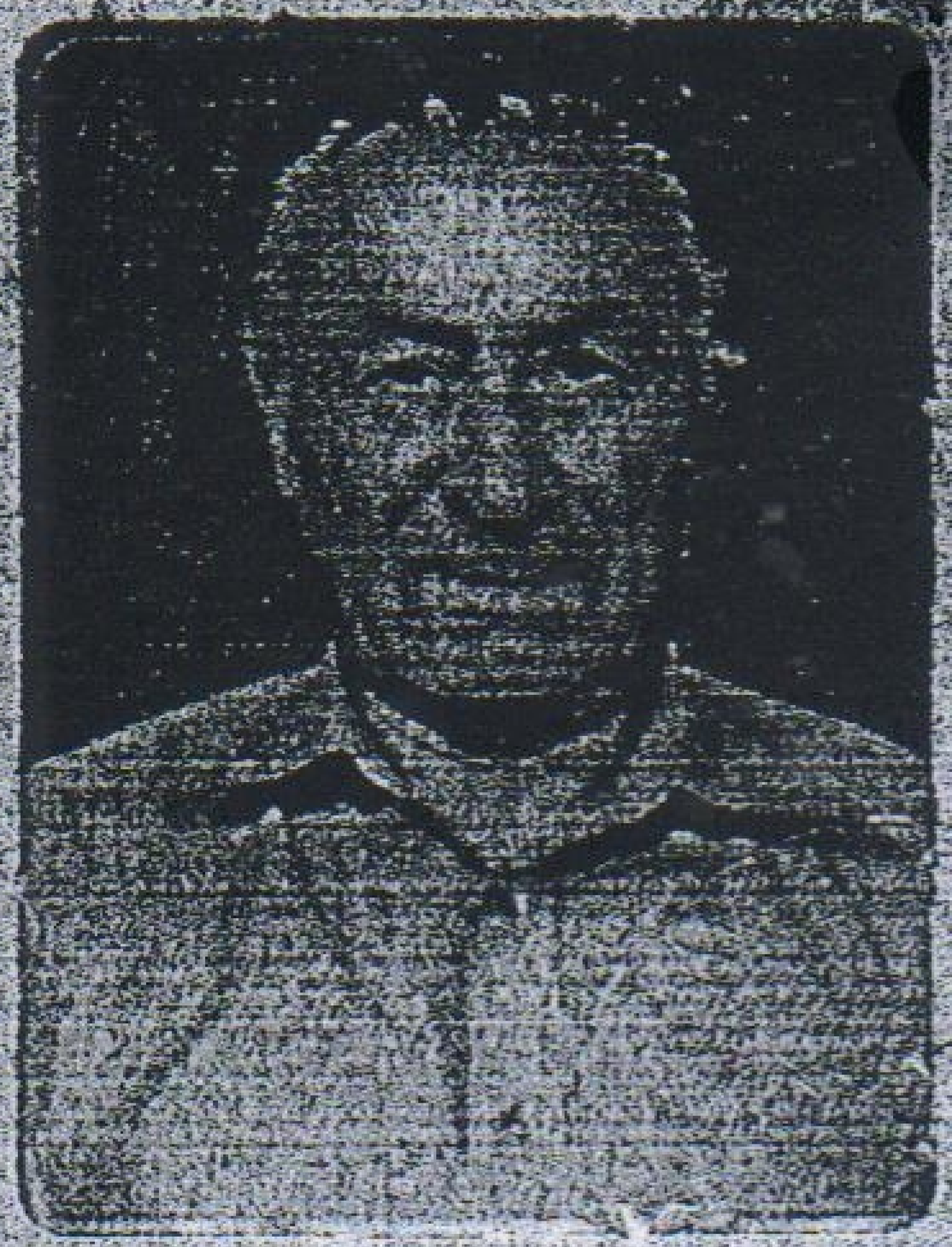

პირადი № 01026010539

სახელი გუგა

გვარი ჭოხონელიძე

დაბადების თარიღი 16.02.1928 წ.

დაბადების ადგილი თბილისი

ეროვნება ------

№ ღ 0266413

გ. ჭოხონელიძე

პირადი ხელმოწერა

მისამართი ------

მოწმობის გამცემი ორგანოს დასახელება თბილისის საბურთალოს რაიონის შ.ს. მეორე ქვეგანყოფილება

გაცემის თარიღი 29.09.2000 წ.

მოქმედების ვადა -----

ბ.ა. თანამდებობის პირის ხელმოწერა

CV - ჭოხონელიძე გუგა

გვარი, სახელი, მამის სახელი	ჭოხონელიძე გუგა ილიას ძე
ბინის ტელეფონის ნომერი	ქ. თბილისი, კვკვლიძის №10, ბინა 25 ტელ.: 2-22-00-44
დაბადების თარიღი	1928 წლის 16 თებერვალი
განათლება	1945 წელს დავამთავრე ქ. თბილისის 12 ვაჟთა სკოლა, 1950 წელს დავამთავრე საქართველოს პოლიტექნიკური ინსტიტუტი სამშენებლო ფაკულტეტი, მშენებელ-ინჟინერის სპეციალობით, 1972 წელს დავამთავრე იგივე ინსტიტუტი, ინჟინერ-გეოლოგის სპეციალობით.
მინიჭებული კვალიფიკაცია	1974 წელს ტექნიკურ მეცნიერებათა დოქტორი (დიპლომი) 1975 წელს პროფესორი საინჟინრო გეოლოგიაში (დიპლომი) 2000 წელს საქართველოს საინჟინრო აკადემიის - აკადემიკოსი
საქმიანობა და სამუშაო გამოცდილება	1950-1958 წწ. ჰიდროგეოლოგიისა და მელიორაციის ინსტიტუტის მეცნიერ-თანამშრომელი; 1958-1974წწ. საქართველოს მეცნიერებათა აკადემიის ჰიდროგეოლოგიისა და საინჟინრო გეოლოგიის ინსტიტუტის დირექტორის მოადგილე სამეცნიერო ნაწილში; 1983 წლიდან დღემდე საქართველოს ტექნიკური უნივერსიტ გრუნტების მექანიკისა და ფუძე-საძირკვლების მიმართულ ხელმძღვანელი
გამოქვეყნებული სამეცნიერო შრომები და პუბლიკაციები	გამოქვეყნებულია 98 სამეცნიერო შრომა, მათ შორის მონოგრაფ „საქართველოს ლიოსისებური გრუნტები“ (1976წ) და „ამიერკავკასიის ლიოსისებური გრუნტები“ (1988 წ.) შესწავლილი და ანგარიშები დაწერილი მაქვს ინგურის ჰიდროელექტროსადგურის, ქ. თბილისის,. ქ. რუსთავ სოხუმისა და ქ. ფოთის საინჟინრო „გეოლოგიურ პირობ გაცემული მაქვს 100-ზე მეტი საექსპერტო დასკვნა მშენებლობა დაკავშირებული ობიექტის საინჟინრო-გეოლოგიურ პირობებზე. მაქვს გამოგონებები გრუნტების გამაგრებაზე. ვარ ავტორი სახელმძღვანელოებისა: „გრუნტების მექანიკა და ფუძე-საძირკვლები“ 2005 წ. და „ საინჟინრო ნაგებობები“ (2012 წ.). ვარ ავტორი სამშენებლო ნორმების: 2.02.01 – 2003 წ. „შენობა-ნაგებობათა ფუძე-საძირკვლები“.
უცხო ენების ცოდნა	ქართული - მშობლიური; რუსული - კარგად; ინგლისური - ლექსიკონის დახმარებით

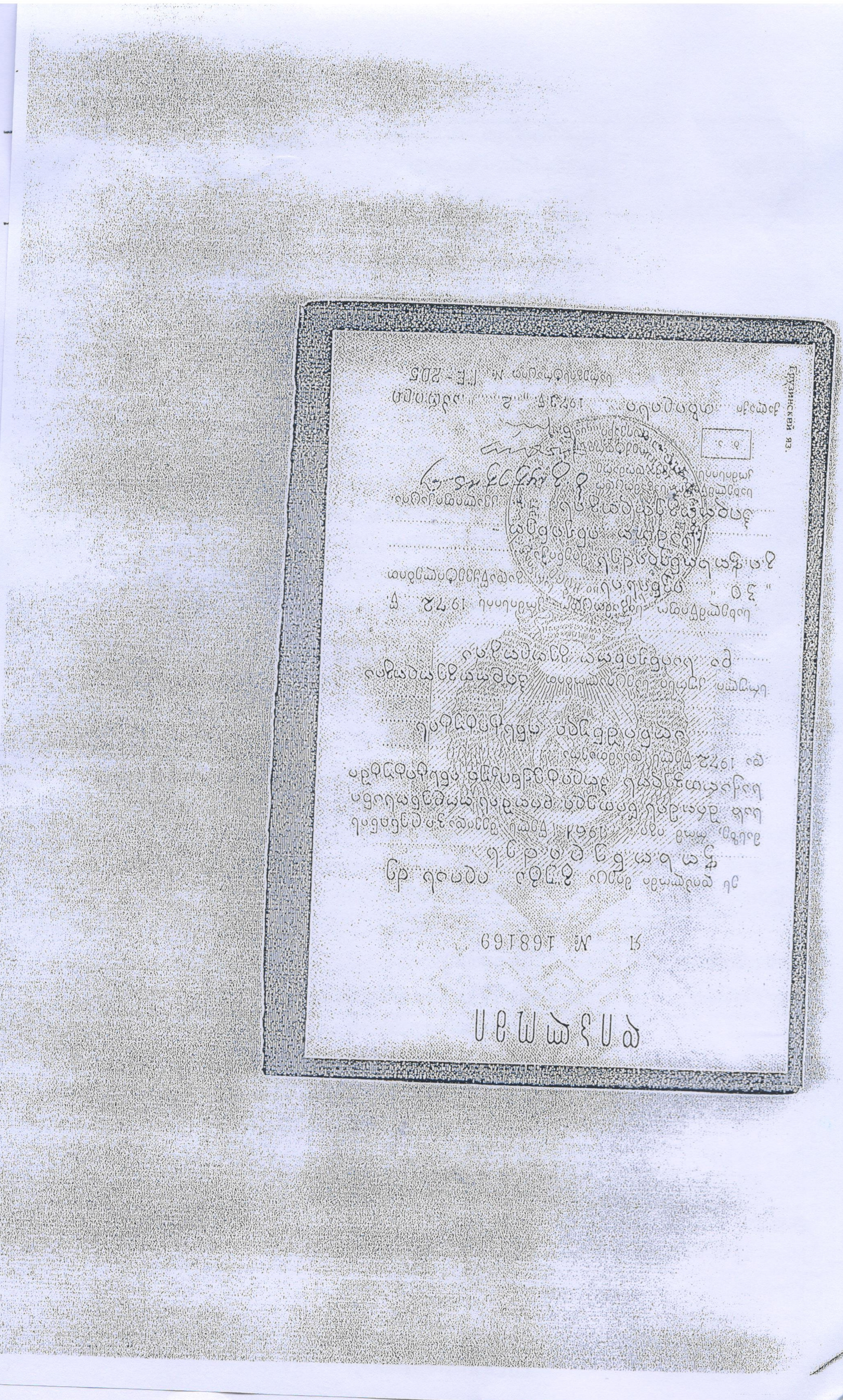

АТТЕСТАТ

ПРОФЕССОРА

ПР № 005702

Москва

Решением
Высшей аттестационной комиссии
при Совете Министров СССР

от 23 ноября 1979 г. (протокол № 37)

Чохонелидзе Гурам Ильич

ПРИСВОЕНО УЧЕНОЕ ЗВАНИЕ

ПРОФЕССОРА

ПО КАФЕДРЕ

гидрогеологии и инженерной геологии

Председатель
Высшей аттестационной комиссии

Главный ученый секретарь
Высшей аттестационной комиссии