საექსპერტო შეფასება

ანგარიშზე ,,ქ. თბილისი, მინდელის ქ. №3, მრავალბინიანი საცხოვრებელი სახლის მშენებლობისათვის გამოყოფილი უბნის (ს/კ 01.14.01.007.327) საინჟინრო გეოლოგიური პირობების გამოკვლევა“.

კერძო პირის ნიკოლოზ სულხანიშვილის თხოვნით ჩვენს მიერ 2019 წლის ივლისში შემოწმებული იქნა ქ. თბილისში, მინდელის ქ. №3, მრავალბინიანი საცხოვრებელი სახლის მშენებლობისათვის გამოყოფილ უბანზე (ს/კ 01.14.01.007.327) ჩატარებული საინჟინრო გეოლოგიური სამუშაოების ტექნიკური დოკუმენტაცია.

შემოწმების მიზანი: დადგინდეს ქ. თბილისში, მინდელის ქ. №3, მრავალბინიანი საცხოვრებელი სახლის მშენებლობისათვის გამოყოფილ უბანზე (ს/კ 01.14.01.007.327) ჩატარებული საინჟინრო გეოლოგიური სამუშაოების და მის საფუძველზე შედგენილი ტექნიკური დოკუმენტაციის შესაბამისობა საქართველოში მოქმედ სამშენებლო ნორმებთან, წესებთან და სახელმწიფო სტანდარტებთან.

საინჟინრო გეოლოგიური სამუშაოები შესრულებულია შპს ,,გეოგემა“-ს გეოლოგიური ჯგუფის მიერ 2019 წლის ივნისში. სამუშაოების უშუალო ხელმძღვანელი, ინჟინერ-გეოლოგი მ. ბაბილოძე. მათ გეოტექნიკურ ლაბორატორიაშია შესრულებული თიხური ქანების თვისებების გამოკვლევები. რაც შეეხება კლდოვან ქანებს, იგი შესრულებულია გ. წულუკიძის სახელობის სამთო საქმის ინსტიტუტში.

საექსპერტოდ წარმოდგენილია:

1. ანგარიშის ტექსტური ნაწილი აკრეფილი კომპიუტერზე--------- 6 გვ.
2. ტექნიკური დავალება---------- 1 გვ.
3. მიწერილობა ---------- 1 გვ.
4. ცხრილი გრუნტების თვისებებზე---------- 1 გვ.
5. მოედნის ტოპოგეგმა---------- 1 ფურც.
6. სამთო გამონამუშევრების ლითოლოგიური სვეტები---------- 2 ფურც.
7. მოედნის გეოლოგიური ჭრილი ---------- 3 ფურც.

პროექტით საკვლევ მოედანზე უნდა აშენდეს 12 სართულიანი საცხოვრებელი სახლი, სარდაფით. შენობის ზომებია გეგმაში (20.0x80.0)მ. კონსტრუქციულად შენობა გადაწყვეტილია რკინაბეტონის კარკასში, შევსება იქნება აგურით ან ბეტონის წვრილი ბლოკებით. რაც შეეხება საძირკველს, მისი კონსტრუქცია და ჩაღრმავება გადაწყდება მოედნის საინჟინრო გეოლოგიური პირობების გამოკვლევის შემდეგ.

მოედნის საინჟინრო გეოლოგიური პირობების დასადგენად, საკვლევ მოედანზე ავტომანქანაზე დამონტაჟებული საბურღი დაზგით გაყვანილი იქნა 5 ჭაბურღილი და 1 შურფი, საერთო სიგრძით 33.6 მეტრი. ჭაბურღილებიდან ალებული იქნა ნიმუშები გრუნტის თვისებების დასახასიათებლად.

ჩატარებული საველე და ლაბორატორიული სამუშაოების ანალიზის საფუძველზე, საკვლევ მოედანზე გეოლოგიურ ჭრილში გამოყოფილი იქნა გრუნტის შემდეგი ფენები:

1. ფენა 1 – ტექნოგენური გრუნტი;
2. ფენა 2 – თიხნარი, ღორღის ჩანართებით 20%-მდე;
3. ფენა 3 – ძირითადი ქანები, ძლიერ გამოფიტული ქვიშაქვები და სუბარგილითები;
4. ფენა 4 – ძირითადი ქანები, სუსტად გამოფიტული ქვიშაქვები და სუბარგილითები.

ანგარიშში მოკლედ არის აღწერილი საკვლევი ტერიტორიის გეომორფოლოგიური, გეოლოგიური და ჰიდროგეოლოგიური პირობები. მოცემულია ზემოალნიშნული ქანების საინჟინრო გეოლოგიური დახასიათება. მოედნის სულ ზედა ფენა ნაყარით არის წარმოდგენილი, სიმძლავრით 1.2-3.0 მ. იგი შენობის ფუძე–გრუნტებად არ გამოდგება და ამიტომ მისი თვისებები არ გამოკვლეულა. შემდეგი ფენა 3.0-5.0 მ. სიმძლავრის, მყარი კონსისტენციის თიხნარებით არის წარმოდგენილი, რომელსაც ურევია 20%-მდე ღორღის ჩანართები. მოედნის შემდეგი ფენა ძირითადი ქანებით არის წარმოდგენილი გამოფიტვის ხარისხის მიხედვით გამოყოფილია ძლიერ გამოფიტული ძირითადი ქანები სიმძლავრით 1.5-2.0 მ. და სუსტად გამოფიტული ძირითადი ქანები, მათი სიმძლავრე ლიტერატურულ მასალებზე დაყრდნობით 20-30 მ-ს შეადგენს. ანგარიშში მოცემულია ძირითადი ქანების სიმტკიცის ზღვარი ერთღერძა კუმშვაზე. ცდები ჩატარებულია სამთო საქმის ინსტიტუტში. ძირითადი ქანების წოლის ელემენტებია: მიმართების აზიმუტი სა 170^0, ხოლო ქანების დახრის კუთხე $25\text{-}28^0$-ია.

ტერიტორიის ჰიდროგეოლოგიური პირობების შესახებ ალნიშნულია, რომ გრუნტის წყალი გამოკვლეულ სიღრმემდე არ დაფიქსირებულა.

დ ა ს კ ვ ნ ა

ქ. თბილისში, მინდელის ქ. №3, მრავალბინიანი საცხოვრებელი სახლის მშენებლობისათვის გამოყოფილ უბანზე (ს/კ 01.14.01.007.327) ჩატარებული საინჟინრო გეოლოგიური სამუშაოები, აკმაყოფილებს იმ მოთხოვნებს, რომლებიც მოცემულია საქართველოში მოქმედი სამშენებლო ნორმებით. ცალკეული შენიშვნები ჩვენს მიერ გამოთქმული სამუშაოების მიმართ, ავტორის მიერ მიღებული იქნა და ანგარიშში შეტანილია სათანადო კორექტივები. დასასრულს ავღნიშნავთ, რომ წარმოდგენილი ანგარიში იმსახურებს დადებით შეფასებას და შეიძლება დაედოს საფუძვლად მშენებლობის პროექტს საინჟინრო გეოლოგიურ ნაწილში.

საქართველოს დამსახურებული მშენებელი,
ტექნიკურ მეცნიერებათა დოქტორი, პროფესორი /გ. ჭოხონელიძე/

CV - ჭოხონელიძე გუგა

გვარი, სახელი, მამის სახელი	ჭოხონელიძე გუგა ილიას ძე
ბინის ტელეფონის ნომერი	ქ. თბილისი, კეკელიძის №10, ბინა 25 ტელ.: 2-22-00-44
დაბადების თარიღი	1928 წლის 16 თებერვალი
განათლება	1945 წელს დავამთავრე ქ. თბილისის 12 ვაჟთა სკოლა, 1950 წელს დავამთავრე საქართველოს პოლიტექნიკური ინსტიტუტ საშენებლო ფაკულტეტი, მშენებელ-ინჟინერის სპეციალობით, 1972 წელს დავამთავრე იგივე ინსტიტუტი, ინჟინერ-გეოლოგის სპეციალობით.
მინიჭებული კვალიფიკაცია	1974 წელს ტექნიკურ მეცნიერებათა დოქტორი (დიპლომი) 1975 წელს პროფესორი საინჟინრო გეოლოგიაში (დიპლომი) 2000 წელს საქართველოს საინჟინრო აკადემიის - აკადემიკოსი
საქმიანობა და სამუშაო გამოცდილება	1950-1958 წწ. ჰიდროგეოლოგიისა და მელიორაციის ინსტიტუტის მეცნიერ-თანამშრომელი; 1958-1974წწ. საქართველოს მეცნიერებათა აკადემიის ჰიდროგეოლოგიისა და საინჟინრო გეოლოგიის ინსტიტუტის დირექტორის მოადგილე სამეცნიერო ნაწილში; 1983 წლიდან დღემდე საქართველოს ტექნიკური უნივერსიტ გრუნტების მექანიკისა და ფუძე-საძირკვლების მიმართულ ხელმძღვანელი
გამოქვეყნებული სამეცნიერო შრომები და პუბლიკაციები	გამოქვეყნებულია 98 სამეცნიერო შრომა, მათ შორის მონოგრაფ „საქართველოს ლიოსისებური გრუნტები“ (1976წ) და „ამიერკავკასიის ლიოსისებური გრუნტები“ (1988 წ.) შესწავლილი და ანგარიშები დაწერილი მაქვს იწგურის ჰიდროელექტროსადგურის, ქ. თბილისის,. ქ. რუსთავ სიხუმისა და ქ. ფოთის საინჟინრო „გეოლოგიურ პირობ; გაცემული მაქვს 100-ზე მეტი საექსპერტო დასკვნა მშენებლობა დაკავშირებული ობიექტის საინჟინრო-გეოლოგიურ პირობებზე. მაქვს გამოგონებები გრუნტების გამაგრებაზე. ვარ ავტორი სახელმძღვანელოებისა: „გრუნტების მექანიკა და ფუძე-საძირკვლები“ 2005 წ. და „ საინჟინრო ნაგებობები“ (2012 წ.). ვარ ავტორი სამშენებლო ნორმების: 2.02.01 – 2003 წ. „შენობა-ნაგებობათა ფუძე-საძირკვლები“.
უცხო ენების ცოდნა	ქართული - მშობლიური; რუსული - კარგად; ინგლისური - ლექსიკონის დახმარებით

დიპლომი

Я № 168169

ეს დიპლომი მიეცა გუჯა ილიას ძე
ჭოხონელიძეს
მასზე, რომ იგი 1967 წელს შევიდა ვ. ი. ლენინის
სახ. შრომის წითელი დროშის ორდენოსანი
საქართველოს პოლიტექნიკურ ინსტიტუტში
და 1972 წელს დაამთავრა
ამ ინსტიტუტის
სრული კურსი სპეციალობით ჰიდროგეოლოგია
და საინჟინრო გეოლოგია

სახელმწიფო საგამოცდო კომისიის 1972 წ.
30 ივნისის დადგენილებით
გ. ი. ჭოხონელიძეს მიენიჭა
სამთო ინჟინერ-
ჰიდროგეოლოგის კვალიფიკაცია.
სახელმწიფო საგამოცდო კომისიის თავმჯდომარე
ინსტიტუტის რექტორი

ბ. ა.

ქალაქი თბილისი 1973 წ. „2" აპრილი
სარეგისტრაციო № ГЕ-205

Грузинский яз.

ТТЕСТАТ

РОФЕССОРА

ПР № 005702

Москва

Решением
Высшей аттестационной комиссии
при Совете Министров СССР
от 23 ноября 1979 г. (протокол № 37)

Чхеидзе Гуго Шалу

ПРИСВОЕНО УЧЕНОЕ ЗВАНИЕ

ПРОФЕССОРА

ПО КАФЕДРЕ

Урологии и имплантной хир

Председатель
Высшей аттестационной комиссии

Ученый секретарь
Высшей аттестационной комиссии

საქართველოს რესპუბლიკა

მოქალაქის პირადობის მოწმობა

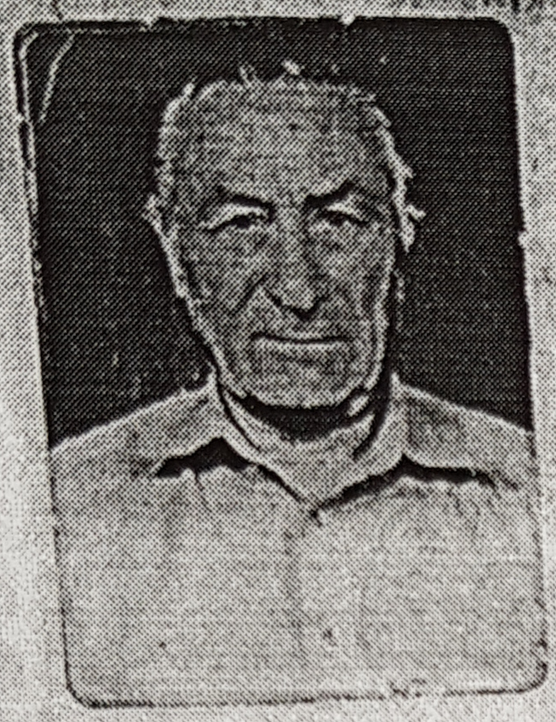

პირადი № 01026010589

სახელი გუგა

გვარი ჭოხონელიძე

დაბადების თარიღი 16.02.1928 წ.

დაბადების ადგილი თბილისი

ეროვნება ------

პირადი ხელმოწერა

№ ღ 0266413

მოსამართი ------

მოწმობის გამცემი ორგანოს დასახელება თბილისის საბჭოთა რაიონის შ.ს. მეორე ქვეგანყოფილება

გაცემის თარიღი 29.09.2000 წ.

მოქმედების ვადა ------

ბ.ა. თანამდებობის პირის ხელმოწერა