# CV - ჭოხონელიძე გუგა

| | |
|---|---|
| გვარი, სახელი, მამის სახელი | ჭოხონელიძე გუგა ილიას ძე |
| ბინის ტელეფონის ნომერი | ქ. თბილისი, კეკელიძის №10, ბინა 25<br>ტელ.: 2-00-44 |
| დაბადების თარიღი | 1928 წ. 16 თებერვალი |
| განათლება | 1945 წ. დავამთავრე ქ. თბილისის 12 ვაჟთა სკოლა,<br>1950 წ. დავამთავრე საქართველოს პოლიტექნიკური ინსტიტუტ. სამშენებლო ფაკულტეტი, მშენებელ-ინჟინერის სპეციალობით,<br>1972 წ. დავამთავრე იგივე ინსტიტუტი,<br>ინჟინერ-გეოლოგის სპეციალობით. |
| მინიჭებული კვალიფიკაცია | 1974 წ. ტექნიკურ მეცნიერებათა დოქტორი (დიპლომი)<br>1975 წ. პროფესორი საინჟინრო გეოლოგიაში (დიპლომი)<br>2000 წ. საქართველოს საინჟინრო აკადემიის - აკადემიკოსი |
| საქმიანობა და სამუშაო გამოცდილება | 1950-1... წწ. ჰიდროგეოლოგიისა და მელიორაციის ინსტიტუტის მეცნიერ-თანამშრომელი;<br>1958-19...4წწ. საქართველოს მეცნიერებათა აკადემიის ჰიდროგეოლოგიისა და საინჟინრო გეოლოგიის ინსტიტუტის დირექტორის მოადგილე სამეცნიერო ნაწილში;<br>1983 წლიდან დღემდე საქართველოს ტექნიკური უნივერსიტეტის გრუნტების მექანიკისა და ფუძე-საძირკვლების მიმართულების ხელმძღვანელი |
| გამოქვეყნებული სამეცნიერო შრომები და პუბლიკაციები | გამოქვეყნებულია 98 სამეცნიერო შრომა, მათ შორის მონოგრაფია „საქართველოს ლიოსისებური გრუნტები“ (1976წ) და „ამიერკავკასიის ლიოსისებური გრუნტები“ (1988 წ.)<br>შესწავლილი და ანგარიშები დაწერილი მაქვს იწგურის ჰიდროელექტროსადგურის, ქ. თბილისის, ქ. რუსთავის სობუმისა და ქ. ფოთის საინჟინრო „გეოლოგიურ პირობებ გაცემული მაქვს 100-ზე მეტი საექსპერტო დასკვნა მშენებლობა დაკავშირებული ობიექტის საინჟინრო-გეოლოგიურ პირობებზე. მაქვს ... მოგონებები გრუნტების გამაგრებაზე.<br>ვარ ავტორი სახელმძღვანელოებისა:<br>„გრუნტების მექანიკა და ფუძე-საძირკვლები“ 2005 წ. და<br>„ საინჟინრო ნაგებობები“ (2012 წ.).<br>ვარ ავტორი სამშენებლო ნორმების: 2.02.01 – 2003 წ. „შენობა-ნაგებობათა ფუძე-საძირკვლები“. |
| უცხო ენების ცოდნა | ქართული - მშობლიური;<br>რუსული - კარგად; |

# АТТЕСТАТ
## ПРОФЕССОРА

ПР № 005702

Москва

Решением
Высшей аттестационной комиссии
при Совете Министров СССР
от 23 ноября 1979 г. (протокол № 37)

Чоговадзе Гуле Ильичу

ПРИСВОЕНО УЧЕНОЕ ЗВАНИЕ

ПРОФЕССОРА

ПО КАФЕДРЕ

гистологии и эмбриологии

Председатель
Высшей аттестационной комиссии

Главный ученый секретарь
Высшей аттестационной комиссии

# დიპლომი

ЯІ № 168169

ეს დიპლომი მიეცა გუგა ილიას ძე
ჭოხონელიძეს
მასზე, რომ იგი 1961 წელს შეიდა ვილენინის
სახ. შრომის წითელი დროშის ორდენოსანი
საქართველოს პოლიტექნიკურ ინსტიტუტში
და 1972 წელს დაამთავრა
ამონიშნული ინსტიტუტის
სრული კურსი სპეციალობით ჰიდრომელიორაცია
და საინჟინრო მელიორაცია
სახელმწიფო საკვალიფიკაციო კომისიის 1972 წ.
30 ივნისის გადაწყვეტილებით
გი. ჭოხონელიძეს მიენიჭა
სპეციალობით ინჟინერ
ჰიდრომელიორატორის კვალიფიკაცია.
სახელმწიფო საგამოცდო კომისიის თავმჯდომარე
კომისიის წევრები

ბ. ა.

ქალაქი თბილისი 1972 წ. „2" აპრილი
სარეგისტრაციო № ГЭ-205

Грузинский яз.

საქართველოს რესპუბლიკა

მოქალაქის პირადობის მოწმობა

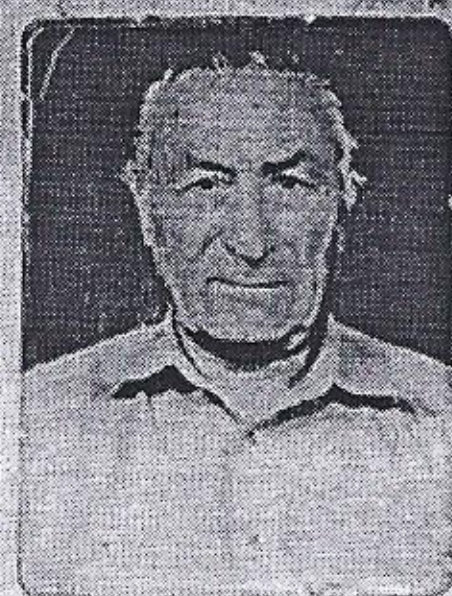

პირადი № 01026010539

სახელი გუგა

გვარი ჭოხონელიძე

დაბადების თარიღი 16.02.1928 წ.

დაბადების ადგილი თბილისი

ეროვნება ------

№დ 0266413

პირადი ხელმოწერა

მისამართი ------

მოწმობის გამცემი ორგანოს დასახელება თბილისის საბურთალოს რაიონის შ.ს. მეორე ქვეგანყოფილება

გაცემის თარიღი 29.09.2000 წ.

მოქმედების ვადა ------

ბ.ა. თანამდებობის პირის ხელმოწერა

# საექსპერტო დასკვნა

## ანგარიშზე: ქ. თბილისში, ქავთარაძის №56-58-ში მრავალბინიანი საცხოვრებელი სახლის პროექტი

## საინჟინრო გეოლოგიური დასკვნა

კერძო პირის, ნიკოლოზ ჩხაიძის თხოვნით, ჩვენს მიერ 2016 წლის დეკემბერში შემოწმებული იქნა ქ. თბილისში, ქავთარაძის №56-58-ში მრავალბინიანი საცხოვრებელი სახლის მშენებლობისათვის გამოყოფილ უბანზე ჩატარებული საინჟინრო-გეოლოგიური სამუშაოების ტექნიკური დოკუმენტაცია.

შემოწმების მიზანი: დადგინდეს ქ. თბილისში, ქავთარაძის №56-58-ში მრავალბინიანი საცხოვრებელი სახლის მშენებლობისათვის გამოყოფილ უბანზე ჩატარებული საინჟინრო-გეოლოგიური სამუშაოების და მის საფუძველზე შედგენილი ტექნიკური დოკუმენტაციის შესაბამისობა საქართველოში მოქმედ სამშენებლო ნორმებთან, წესებთან და სახელმწიფო სტანდარტებთან.

საინჟინრო-გეოლოგიური სამუშაოები შესრულებულია შპს "გეოგემა" –ს გეოლოგიური ჯგუფის მიერ 2016 წლის ნოემბერში. სამუშაოების უშუალო ხელმძღვანელი ინჟ.გეოლოგი მამუკა ბაბილოძე. თიხური გრუნტების სიმტკიცის მაჩვენებლები განსაზღვრულია მათ ლაბორატორიაში. ღაც შეეხება კლდოვანი ქანების სიმტკიცეს, იგი განსაზღვრულია საქართველოს გ.წულაძის სახელობის სამთო ქიმიის ინსტიტუტში.

საექსპერტოდ წარმოდგენილია:

1. ანგარიშის ტექსტური ნაწილი, აკრეფილი კომპიუტერზე ..... 7გვ.
2. ტექნიკური დავალება ..... 1 გვ.
3. მიწერილობა..... 1 გვ.
4. ცხრილი გრუნტების თვისებებზე..... 1 გვ.
5. ცხრილი გრუნტის წყლის ქიმიურ შედგენილობაზე 2გვ
6. მოედნის ტოპოგეგმა ..... ..... 1 ფურც.
7. სამთო გამონამუშევრების ლითოლოგიური სვეტები..... 1 ფურც.
8. მოედნის გეოლოგიური ჭრილი..... 1 ფურც.

პროექტით პროექტით საკვლევ მოედანზე უნდა აშენდეს 16 სართულიანი საცხოვრებელი სახლი სარდაფით. შენობის ზომებია გეგმაში 22.0X65.0მ. კონსტრუქციულად შენობა გადაწყვეტილია რკინა ბეტონის კარკასში, შევსება იქნება აგურით, ან ბეტონის წვრილი ბლოკებით. რაც შეეხება საძირკვლის ტიპსა და ჩაღრმავებას, ის გადაწყდება მოედნის საინჟინრო გეოლოგიური გამოკვლევების შემდეგ.

მოედნის საინჟინრო-გეოლოგიური პირობების დასადგენად საკვლევ მოედანზე გაყვანილი იქნა 4 ჭაბურღილი. საერთო სიგრძით 38 მ. ჭაბურღილიდან ამოღებული იქნა ნიმუშები მათი თვისებების დასახასიათებლად. აღებული იქნა აგრეთვე გრუნტის წყლის სინჯები მათი ქიმიზმის დასადგენად.

ჩატარებული საველე და ლაბორატორიული სამუშაოების ანალიზის შედეგად მოედანზე გეოლოგიურ ჭრილში გამოყოფილი იქნა გრუნტის შემდეგი ფენები:

1. ფენა1 –ნაყარი გრუნტი;
2. ფენა2 – თიხნარი, ღორღის ჩანართებით;
3. ფენა 3 – ძლიერ გამოფიტული ქვიშაქვები და არგილიტები;
4. ფენა 4 – სუსტად გამოფიტული ქვიშაქვები და არგილიტები.

ანგარიშში მოკლედაა მოცემული საკვლევი ტერიტორიის გეომორფოლოგიური, გეოლოგიური და ჰიდროგეოლოგიური პირობები. ანგარიშში მოცემულია აღნიშნული ფენების (გარდა ნაყარისა) დახასიათება და მათი ფიზიკურ – მექანიკური მაჩვენებლები. მიღებული შედეგების საფუძველზე ავტორი იძლევა რეკომენდაციებს შენობის ფუძე-გრუნტის შერჩევის თაობაზე.

მოედნის ჰიდროგეოლოგიური პირობებიდან აღნიშნულია, რომ გრუნტის წყალი გახსნილი იქნა მიწის ზედაპირიდან 2.4 – 7.0 მ სიღრმეზე, დამყარებული დონე 1.8-6.5მ. წყალი არ არის აგრესიული ბეტონის ნაკეთობის მიმართ.

## დასკვნა

ქ. თბილისში, ქავთარაძის №56-58-ში მრავალბინიანი საცხოვრებელი სახლის მშენებლობისათვის გამოყოფილ უბანზე ჩატარებული საინჟინრო-გეოლოგიური სამუშაოები აკმაყოფილებს საქართველოში მოქმედ სამშენებლო ნორმების მოთხოვნებს. ჩვენს მიერ გამოთქმული ცალკეული შენიშვნები ჩატარებული სამუშაოების მიმართ, ავტორის მიერ მიღებული იქნა მხედველობაში და ანგარიშში შეტანილია სათანადო კორექტივები. დასასრულს ავღნიშნავთ რომ, წარმოდგენილი ანგარიში იმსახურებს დადებით შეფასებას. იგი შეიძლება საფუძვლად დაედოს მშენებლობის პროექტს საინჟინრო-გეოლოგიურ ნაწილში.

სტუ, "გრუნტების მექანიკისა და
ფუძე-საძირკვლების" მმართველობის
ხელ-ლი, ტექნიკურ მეცნიერებათა დოქტორი,
პროფესორი



გ.ჭოხონელიძე