საქართველოს რესპუბლიკა

მოქალაქის პირადობის მოწმობა



პირადი № 01026007411

სახელი ნიკოლოზ

გვარი ქუთათელაძე

დაბადების თარიღი 09/08/1934 წ.

დაბადების ადგილი თბილისი

ეროვნება ---------

№ J 0207506

ნ. ქუთათელაძე

პირადი ხელმოწერა

შენიშვნა ---------

მოქალაქის (მოქალაქის) ორგანოს დასახელება თბილისის საბჭოთა რაიონის მ.ს. მეორე ოქმის განყოფილება

გაცემის თარიღი 07.04.1998 წ.

წარმდგენის ვადა უვადო

ბ.ა. თანამდებობის პირის ხელმოწერა

ნიკოლოზ ჭკუასელი

გვარი, სახელი, მამის სახელი	ჭკუასელი ნიკოლოზ პეტრეს-ძე
დაბადების თარიღი, ადგილმდებარეობა	1934წ., 9 აგვისტო. ქ. თბილისი
მისამართი, ტელეფონი	ქ. თბილისი, ბაბტრიონის 1-ლი კორ., ბ.200 ტელ.: 2362501, მობ.: 555 36 25 01
განათლება	1952წ. – ქ. თბილისის ვაჟთა მე-7 საშ. სკოლა 1958წ. – საქართველოს პოლიტექნიკური ინსტიტუტის სამშენებლო ფაკულტეტი. მშენებელ-ინჟინერის სპეციალობით.
მინიჭებული კვალიფიკაცია	1968წ. – ტექნიკურ მეცნიერებათა კანდიდატი – (დიპლომი). 1995წ. – აშშ-ს მეცნიერების, განათლების, მრეწველობის, ხელოვნების საერთაშორისო აკადემიის ნამდვილი წევრი – (სიგელი) 2003წ. – საქართველოს ეროვნული და სოციალურ ურთიერთობათა აკადემიის აკადემიკოსი – (დიპლომი) 2006წ. – საქართველოს დამსახურებული მშენებელი – (სიგელი) 2007წ. – საქართველოს საინჟინრო აკადემიის აკადემიკოსი – (დიპლომი)
საქმიანობა, სამუშაო გამოცდილება	1958–1962წ.წ. – „თბილქალაქპროექტი" – ინჟინერ-კონსტრუქტორი. 1962–1976წ.წ. – სამშენებლო მექანიკისა და სეისმომედეგობის ინსტიტუტის უფროსი მეცნიერ-თანამშრომელი. 1976-1992წ.წ. – ამავე ინსტიტუტში – უთავსებით, მეცნიერ-თანამშრომელი. 1976–1996წ.წ. – მშენებლობის სახელმწიფო კომიტეტში („საქსახმშენი") – სამმართველოს, მთავარი სამეცნიერო-ტექნიკური სამმართველოს უფროსი, კოლეგიის წევრი. 1996წ. დღემდე – სახელმწიფო ლიცენზირების ცენტრი, შპს საპროექტო სამშენებლო ინჟინერინგი – დირექტორის მოადგილე, დირექტორი. 1971–1974წ.წ. – ალჟირის სახალხო-დემოკრატიული რესპუბლიკა, მივლინებით – საკონსტრუქტორო ბიურო, საპროექტო-ტექნოლოგიური, სასწავლო ინსტიტუტი – უფროსი ინჟინერი, ჯგუფის უფროსი, ლექტორი. 1977–1992წ.წ. – საქ. პოლიტექნიკური ინსტიტუტის სამშენებლო ფაკულტეტის სახელმწიფო საგამოცდო კომისიის თავმჯდომარე.
გამოქვეყნებული სამეცნიერო შრომები, პუბლიკაციები და პუბლიკაციები	გამოქვეყნებულია 48 სამეცნიერო შრომა – სამშენებლო კონსტრუქციების ექსპერიმენტალურ-თეორიული კვლევების განარით. თხუთმეტზე მეტი პუბლიკაცია რესპუბლიკისა და უცხოეთის ჟურნალ-გაზეთებში – მშენებლობის დარგის განვითარების და საქართველოს მშენებლობა მოღვაწეობის შესახებ; მონაწილეობა საქართველოსა და უცხოეთში სამეცნიერო კონფერენციებში. გაცემულია 100-მდე საექსპერტო დასკვნა პროექტის კონსტრუქციულ ნაწილზე და საერთოდ მშენებლობის მდგრადობაზე. სამსახურებრივი მოვალეობის შესაბამისად კურატორობდა და პირადად მონაწილეობდა „სამშენებლო ნორმებისა და წესების" დამუშავება-გამოქვეყნებაში.
ენები	ქართული – მშობლიური, რუსული – კარგად, ინგლისური, ფრანგული – სასაუბრო, თარგმნა ლექსიკონის დახმარებით.

LTD 205128645 * 836 * შპს

დიპლომი

к № 756982

ეს დიპლომი მიეცა .....ნიკოლოზი.....

.....ჯაფარიძეს.....ძე.....ტარიელის.....

მასზე, რომ იგი.....წარჩინებით.....წლებში.....სწავლობდა.....საქართველოს

სახელმწიფო.....უნივერსიტეტის.....ისტორიის.....ფაკულტეტის

და 1954 წელს.....დაამთავრა.....ამ.....უნივერსიტეტის

.....ისტორიის.....

.....

.....

სრული.....კურსის.....სპეციალობით.....ისტორიკოსი

.....

.....

.....

სახელმწიფო.....სგზამოცდო.....კომისიის.....1954.....წ.

20.....იანვრის.....გადაწყვეტილებით

ნ.....ჯაფარიძეს.....მიენიჭა.....ისტორიკოსის.....

ლიხ.....ხარისხი.....საშუალებით.....საშუალო.....

.....ქვალიფიკაცია.

სახელმწიფო საგამოცდო
კომისიის თავმჯდომარე

რექტორი (დირექტორი)

მდივანი

1954 წ. .....

არეგისტრაციო № .....

ნიკოლოზ ჭკუასელი

გვარი, სახელი, მამის სახელი	ჭკუასელი ნიკოლოზ პეტრეს-ძე
დაბადების თარიღი, ადგილმდებარეობა	1934წ., 9 აგვისტო. ქ. თბილისი
მისამართი, ტელეფონი	ქ. თბილისი, ბაბტრიონის 1-ლი კორ., ბ.200 ტელ.: 2362501, მობ.: 555 36 25 01
განათლება	1952წ. – ქ. თბილისის ვაჟთა მე-7 საშ. სკოლა 1958წ. – საქართველოს პოლიტექნიკური ინსტიტუტის სამშენებლო ფაკულტეტი. მშენებელ-ინჟინერის სპეციალობით.
მინიჭებული კვალიფიკაცია	1968წ. – ტექნიკურ მეცნიერებათა კანდიდატი – (დიპლომი). 1995წ. – აშშ-ს მეცნიერების, განათლების, მრეწველობის, ხელოვნების საერთაშორისო აკადემიის ნამდვილი წევრი – (სიგელი) 2003წ. – საქართველოს ეროვნული და სოციალურ ურთიერთობათა აკადემიის აკადემიკოსი – (დიპლომი) 2006წ. – საქართველოს დამსახურებული მშენებელი – (სიგელი) 2007წ. – საქართველოს საინჟინრო აკადემიის აკადემიკოსი – (დიპლომი)
საქმიანობა, სამუშაო გამოცდილება	1958–1962წ.წ. – „თბილქალაქპროექტი" – ინჟინერ-კონსტრუქტორი. 1962–1976წ.წ. – სამშენებლო მექანიკისა და სეისმომედეგობის ინსტიტუტის უფროსი მეცნიერ-თანამშრომელი. 1976-1992წ.წ. – ამავე ინსტიტუტში – უთავსებით, მეცნიერ-თანამშრომელი. 1976–1996წ.წ. – მშენებლობის სახელმწიფო კომიტეტში („საქსახმშენი") – სამმართველოს, მთავარი სამეცნიერო-ტექნიკური სამმართველოს უფროსი, კოლეგიის წევრი. 1996წ. დღემდე – სახელმწიფო ლიცენზირების ცენტრი, შპს საპროექტო სამშენებლო ინჟინერინგი – დირექტორის მოადგილე, დირექტორი. 1971–1974წ.წ. – ალჟირის სახალხო-დემოკრატიული რესპუბლიკა, მივლინებით – საკონსტრუქტორო ბიურო, საპროექტო-ტექნოლოგიური, სასწავლო ინსტიტუტი – უფროსი ინჟინერი, ჯგუფის უფროსი, ლექტორი. 1977–1992წ.წ. – საქ. პოლიტექნიკური ინსტიტუტის სამშენებლო ფაკულტეტის სახელმწიფო საგამოცდო კომისიის თავმჯდომარე.
გამოქვეყნებული სამეცნიერო შრომები, პუბლიკაციები და პუბლიკაციები	გამოქვეყნებულია 48 სამეცნიერო შრომა – სამშენებლო კონსტრუქციების ექსპერიმენტალურ-თეორიული კვლევების განარით. თხუთმეტზე მეტი პუბლიკაცია რესპუბლიკისა და უცხოეთის ჟურნალ-გაზეთებში – მშენებლობის დარგის განვითარების და საქართველოს მშენებლობა მოღვაწეობის შესახებ; მონაწილეობა საქართველოსა და უცხოეთში სამეცნიერო კონფერენციებში. გაცემულია 100-მდე საექსპერტო დასკვნა პროექტის კონსტრუქციულ ნაწილზე და საერთოდ მშენებლობის მდგრადობაზე. სამსახურებრივი მოვალეობის შესაბამისად კურატორობდა და პირადად მონაწილეობდა „სამშენებლო ნორმებისა და წესების" დამუშავება-გამოქვეყნებაში.
ენები	ქართული – მშობლიური, რუსული – კარგად, ინგლისური, ფრანგული – სასაუბრო, თარგმნა ლექსიკონის დახმარებით.

LTD 205128645 * 836 * შპს

ДИПЛОМ
КАНДИДАТА НАУК

МТН № 041079

Москва 5 марта 196 9 г.

Решением
Совета при Тбилисском научно-исслед. институте сооружений и гидроэнергетики им. Ц.
от 7 мая 196 8 г. (протокол N 3)

Чкуасели Николаю Петровичу

ПРИСУЖДЕНА УЧЕНАЯ СТЕПЕНЬ КАНДИДАТА ТЕХНИЧЕСКИХ НАУК

Председатель Совета

Ученый Секретарь Совета

საქართველოს მშრომელთა დეპუტატების საქმეში შეგვიძლია გამოვაქვეყნოთ
ბჭერის, მარცხი პრეტენზიებისა და ნაყოფიერი საქმიანობისათვის
საქართველოს ეკონომიკური განვითარების მინისტრის 2006 წლის 27 ოქტომბრის
№21-1/1266 შრომებით მიენიჭა

საქართველოს დამსახურებული მშრომელის წოდება

MINISTRY OF ECONOMIC DEVELOPMENT OF GEORGIA
203840433
204923404
GEORGIAN CONSTRUCTORS FEDERATION



დ ა ჯ ი ლ დ ო ვ ე ბ ი ს

სიგელი

მაგრონ ნიკოლოზ ძესაძლ

საქართველოს მშენებლობის განვითარების საქმეში შეტანილი განსაკუთრებული ღვაწლის, მაღალი პროფესიონალიზმისა და ნაყოფიერი საქმიანობისათვის საქართველოს ეკონომიკური განვითარების მინისტრის 2006 წლის 27 ოქტომბრის №21-1/1266 შრომანებით მიენიჭა

საქართველოს დამსაბუთებელი მშენებლის წოდება





დასკვნა

ქ. თბილისში, სანდრო ეულის ქუჩის №7-ში (ს.კ 01.14.05.007.273)
მრავალფუნქციური შენობის მშენებლობისას
მოსაზღვრედ მდებარე შენობა-ნაგებობებზე
გავლენის შესახებ



ექსპერტი: ნიკოლოზ ჭკუასელი

25.01.2021წ.

თბილისი 2021წ.

დასკვნა
ქ. თბილისში, სანდრო ეულის ქუჩის №7-ში (ს.კ 01.14.05.007.273) მრავალფუნქციური შენობის მშენებლობისას მოსაზღვრედ მდებარე შენობა-ნაგებობებზე გავლენის შესახებ

დამკვეთის მოთხოვნის საფუძველზე შესაფასებელია ქ. თბილისში, სანდრო ეულის ქუჩის №7-ში (ს/კ 01.14.05.007.273) ასაშენებელი მრავალფუნქციური შენობის მშენებლობისას მოსაზღვრედ მდებარე შენობა-ნაგებობებზე შესაძლო ზეგავლენა მდგრადობისა და სიმტკიცის თვალსაზრისით.

ასაშენებელი შენობის გეგმარებითი პარამეტრების ზოგადი აღწერა:

ასაშენებელი შენობა სიმაღლეში სართულების მიხედვით ტერასულადაა წარმოდგენილი და შედგება 22 მიწისზედა და ორი მიწისქვეშა სართულებისაგან; მიწისქვეშა სართული განკუთვნილია ავტოფარეხებისათვის. პირველი და მეორე მიწისზედა სართული განკუთვნილია კომერციული ფართებისათვის; მომდევნო ოთხი სართული საოფისე ფართებისათვის, ხოლო დანარჩენი სართულები კი საცხოვრებელი ფართებისათვისაა განკუთვნილი.

შენობა გეგმაში სწორკუთხა მოხაზულობისაა; განაპირა ღერძებში ზომებით: **42,5X44,4მ**; მაქსიმალური მალი შეადგენს **L=7,10მ**; მიწისქვეშა სართულების სიმაღლე შეადგენს **H=3,0 და 3,3მ-ს**; კომერციული ფართებისათვის განკუთვნილი სართულების სიმაღლე: **H=3,0 და 3,3მ-ია.** საოფისე ფართებისთვის კი- **H=3,5მ-ია,** ხოლო დანარჩენი სართულების სიმაღლე კი-**H=3,30მ-ია;**

შენობა კონსტრუქციული თვალსაზრისით გადაწყვეტილია, როგორც ჩარჩოსებრ-კავშირებიანი სისტემა მონოლითური რკინაბეტონის დიაფრაგმებით;

ასაშენებელი შენობის დაფუძნების პირობების ზოგადი აღწერა:

სამშენებლო მოედნის გეოტექნიკური აგებულებიდან და გეგმარებითი პარამეტრებიდან გამომდინარე ასაშენებელი შენობის დაფუძნება გადაწყვეტილია Φ1200მმ დიამეტრის დგარი ხიმინჯების გამოყენებით ძირითად ქანზე **სგე 3-ზე**; *(სგე-3, ფენა 4- ქვიშაქვები არგილიტების შუაშრეებით, მონაცრისფრო-მოლურჯო, საშუალო სიმტკიცის)*; ძირითადი ქანის (ფენა 4) სიმტკიცის ზღვრის **ნორმატიული მნიშვნელობა** ერთღერძა კუმშვაზე წყალგაჯერებულ მდგომარეობაში შეადგენს: **$R_{c,n}$=15,48პა.** ხიმინჯების თავი შეკრულია 1200მმ სისიქის მთლიანი ფილა-როსტვერკით.

ასაშენებელ შენობას ჩრდილოეთის მხრიდან საშუალოდ 9,8მ-ს მანძილზე ესაზღვრება 15 სართულიანი შენობა (ს.კ 01.14.05.007.007) და ერთსართულიანი შენობა-ნაგებობები: (ს.კ 01.14.05.007.003; ს.კ 01.14.05.007.004 იხ. დანართი 1. სურ,1).

აღმოსავლეთის მხრიდან 17მ-ს მანძილზე ესაზღვრება 9 სართულიანი შენობა (ს.კ 01.14.05.007.003) და ერთსართულიანი შენობა-ნაგებობები, რომლებიც ასაშენებელი შენობიდან დაშორებულია საშუალოდ 5,0მ-ის მანძილზე.

სამხრეთის მხრიდან 29-30მ-ს მანძილზე ესაზღვრება მშენებარე მრავალფუნქციური კომპლექსი/შენობა (ს.კ 01.14.05.007.216) და სასაწყობე შენობა (ს.კ 01.14.05.007.223), რომლებიც ასაშენებელი შენობიდან დაშორებულია საშუალოდ 5,0მ-ის მანძილზე.

ასაშენებელ შენობას დასავლეთის მხრიდან ესაზღვრება მიწის ნაკვეთი (ს.კ 01.14.05.007.274 იხ. დანართი 1. სურ,1)

ასაშენებელი შენობის საძირკვლების ჩაღრმავებიდან და გეოლოგიური კვლევებიდან გამომდინარე, საპროექტო გადაწყვეტების მიხედვით ჩრდილოეთისა და აღმოსავლეთის მხრიდან კლდოვანი გრუნტების შრეობრიობიდან და ქანების დახრის კუთხიდან გამომდინარე მოწყობილია ხიმინჯების ფარდა ანკერების გამოყენებით, რომლებიც თავის მხრივ ასევე ჩაანკერებულია ძირითად ქანში. (იხ. დანართი 1, ნახ.1). ხიმინჯების ფარდა გამორიცხავს ქვაბულის დამუშავებისას კლდოვანი ქანების შრეებზე წაცურებას.

დანარჩენ ზონებში კი ქვაბულის დახრებით ჩაჭრა შესაძლებელია, რის საშუალებასაც პრინციპში იძლევა სამშენებლო მოედანი შენობის მდებარეობიდან და ზოგადად სიტუაციური მდგომარეობიდან გამომდინარე;

რაც შეეხება სხვა მოსაზღვრედ მდებარე შენობა-ნაგებობებს, ისინი საკმაოდ დიდი მანძილებითაა დაცილებული ასაშენებელი შენობიდან და ცალსახად შეიძლება ითქვას, რომ გამორიცხულია მათზე რაიმე სახის გავლენის მოხდენა მდგრადობისა და სიმტკიცის თვალსაზრისით.

დასკვნა:

ზემოთ აღნიშნულიდან გამომდინარე შესაძლებელია გაკეთდეს დასკვნა, რომ ქვაბულის მოსაწყობად წარმოდგენილი გადაწყვეტები სწორია და ასაშენებელი შენობა საფრთხეს არ შეუქმნის მდგრადობის თვალსაზრისით მოსაზღვრედ მდებარე შენობა ნაგებობებს როგორც მშენებლობის პროცესში, ასევე შემდგომი ნორმალური ექსპლუატაციის პირობებშიც.

ექსპერტი: [illegible]

დანართი - 1

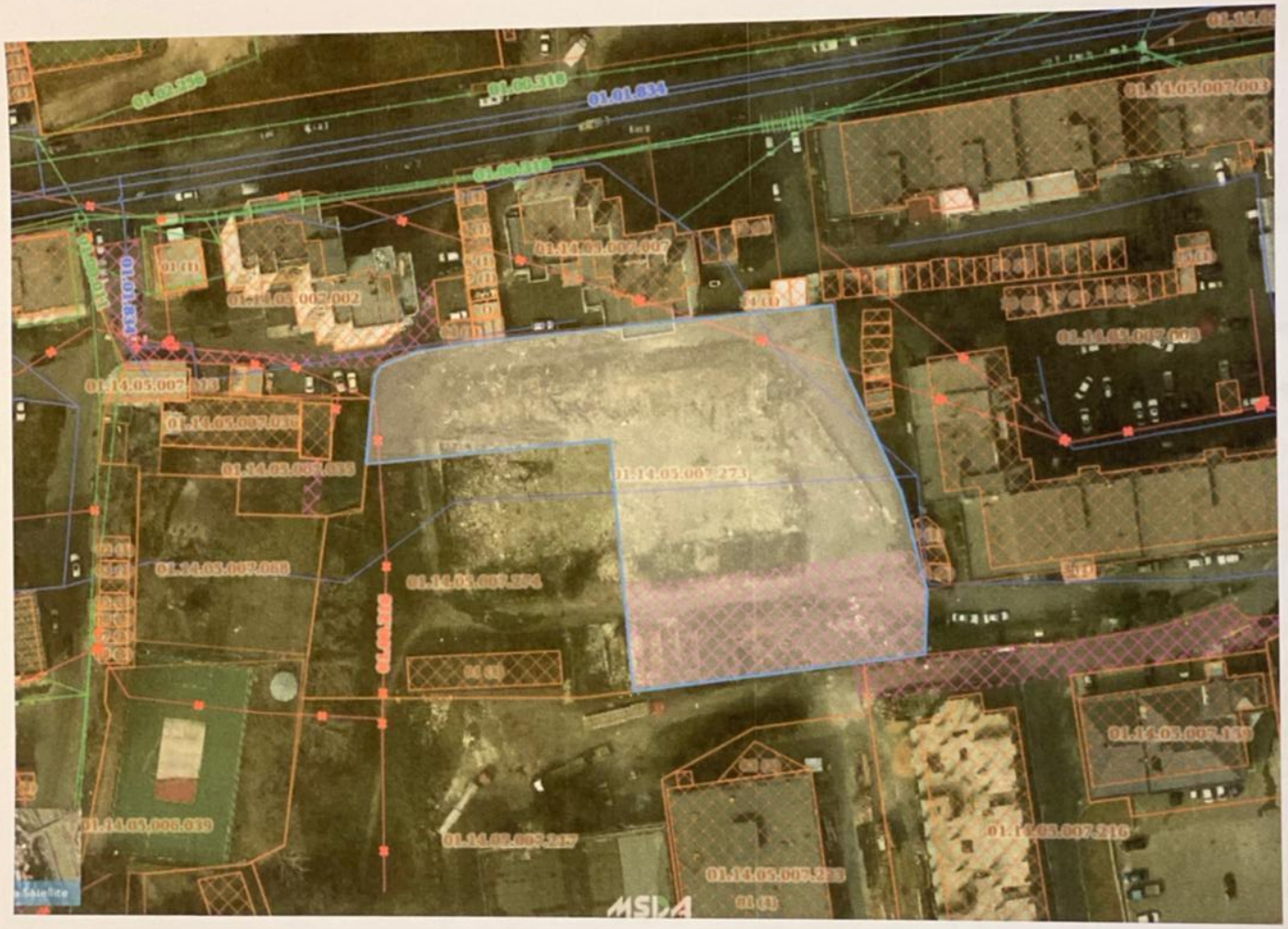

სურ. 1

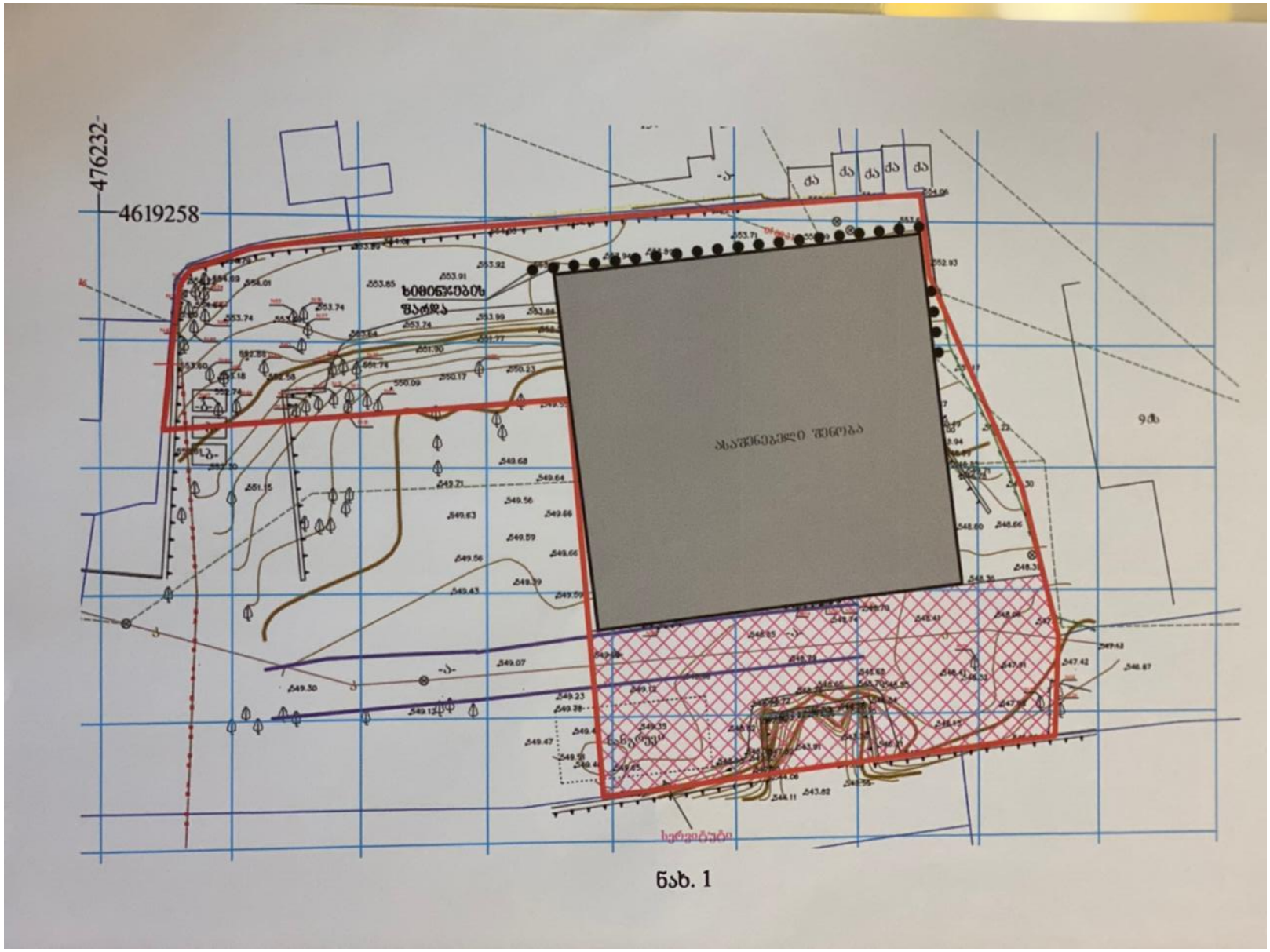
476232
4619258
ბიბლიოთეკა
წარდა
ასაშენებელი შენობა
9ა
სერვიტუტი

ნახ. 1