S.p.s "kirkitaZe da kompania" (s/n416294067)

pekinis q. #27 t: 2 37 23 00 mob: 5 99 56 22 76, faqsi: 2 37 23 00

L.T.D "KIRKITADZE & COMPANY"

Pekini str. N 27 tel: 2 37 23 00 mob: 5 99 56 22 76, fax: 2 37 23 00

qalaqi Tbilisi, SuSis quCa #38, (s/k 01.11.04.017.350)
Sps "Tbilisi lam"-is (ID 404886450) sakuTrebaSi arsebuli 1124 kv.m. arasasoflo-sameurneo
daniSnulebis miwis nakveTis da misi mimdebare teritoriis topografiuli

gegma

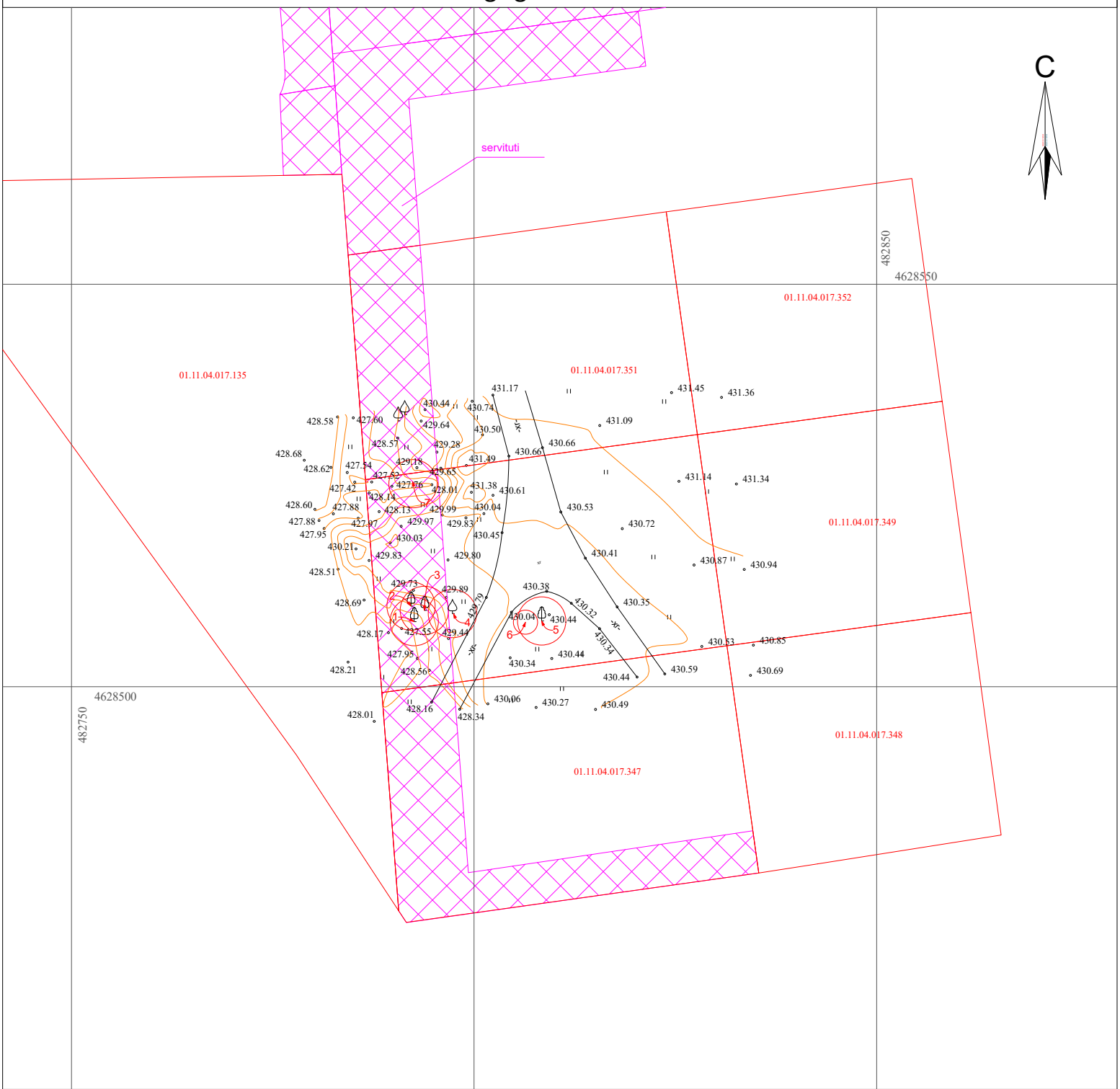

pirobiTi aRniSvnebi

WGS 1984 -is koordinatTa sistemis UTM proeqcia

qs	sacx. Senoba	xis Robe	w wyalgayvaniloba
qa	arasacx. Senoba	Robe	
	farduli	qvis kedeli	g gazi
	mSenebare	kedeli	k kanalizacia
	Senoba	flate	san saniaRvre
	wiwvovani xe	rkinigza	kg kavSirgabmuloba
	foTlovani xe	sameTvalyureo Webi	el. qselebi
	xilkenkrovani	el. gadamcemi xazi	Tg gaTboba gauqmebuli
	mcenare		
	gare ganaTeba		

SeniSvna: 1) gegmaze datanilia sajaro reestrSi registrirebuli nakveTis sazRvrebi
2) vinaidan gegmaze datanilia mxolod registrirebuli miwisqveSa komunikaciebi maTi mdebareobebis dazusteba moxdes yvela komunikaciis warmomadgenlebTan

S.p.s. "kirkitaZe da kompania" (s/n416294067)

pekinis q. #27/10 t: 2 37 23 00 mob: 5 99 56 22 76, faqsi: 2 37 23 00

L.T.D "KIRKITADZE & COMPANY"

Pekini str. N 27/10 tel: 2 37 23 00 mob: 5 99 56 22 76, fax: 2 37 23 00

www. kirkitadze.ge kirkitadze@mail.ru

direqtori:		r. kirkitaZe
azoma:		r. jambaziSvili
daxaza:		e. kvekvecia
damkveTi		Sps "Tbilisi lam"
masStabi: 1:500		10.12.2021w.

ი/მ "გიორგი ჭივაძე"

ს/კ 01021002814, tkeproeqti@gmail.com, მობ: 571 900030

მწვანე ნარგავების ხარისხობრივი შეფასების საექსპერტო დასკვნა

ქ.თბილისი **29 დეკემბერი 2021წ.**

მისამართი:

ქალქი თბილისი, შუშის ქუჩა, N38;

საკადასტრო კოდი:

01.11.04.017.350;

ფართობი:

1124.00 კვ.მ;

მესაკუთრეები:

შპს "თბილისი ლამ" , IDნომერი: 404886450;

საექსპერტო ობიექტის ზოგადი მდგომარეობის აღწერა-შეფასება/კვლევის მეთოდი:

საკვლევი ობიექტის რელიეფი ვაკეა . აღწერა -შეფასება მოხდა ვიზუალური დათვალიერებით. საექსპერტო დასკვნას თან ახლავს არსებული სიტუაციური ფოტოსურათები.

ცხრილი№1

№	სახეობა	სასიცოცხლო ფორმა	D (ფს.ყ. 10სმ-ზე)	მცენარის ზოგადი მდგომარეობა	შენიშვნა
1	ვერხვი (Populus deltoides)	ხე	25	ჯანსაღი	ექვემდებარება გადარგვას
2	ვერხვი (Populus deltoides)	ხე	23	ჯანსაღი	ექვემდებარება გადარგვას
3	ვერხვი (Populus deltoides)	ხე	23	ჯანსაღი	ექვემდებარება გადარგვას
4	თუთა (Morus alba)	ხე	13	ჯანსაღი	ექვემდებარება გადარგვას
5	აკაცია (Robinia pseudoacacia)	ხე	20	ჯანსაღი	ექვემდებარება გადარგვას
6	მაყვალი (Rubus ssp)	ბუჩქი	1	ჯანსაღი	ხილკენკროვანი ექვემდებარება მოჭრა-გადარგვას
7	ლეღვი (Ficus carica)	ხე	7	ზეხმელი	ხილკენკროვანი მოჭრა

ტერიტორიაზე არსებული ხე–მცენარეების რაოდენობა : 11

ხილკენკროვანი ხე–მცენარე : 2

გადარგვას დაქვემდებარებული ხე–მცენარე : 6

ხმობადი ხე–მცენარე : -

ზეხმელი ხე–მცენარე : 1

კერძოდ:

იხ.ცხრილი№1

1.მაღალი ღირებულების ჯგუფის ფოთლოვანი ხე-მცენარე 1 ძირი:

1 ძირი (№ 4) - თუთა (Morus alba).

2.დაბალი ღირებულების ჯგუფის ფოთლოვანი ხე-მცენარე 4 ძირი:

3 ძირი (№ 1, 2, 3) - ვერხვი(Populus deltoides);

1 ძირი (№ 5) - აკაცია (Robinia pseudoacacia).

3. ხილკენკროვანი ხე-მცენარე და ბუჩქი 2 ძირი:

12 სმ. და ნაკლები დიამეტრის ხე-მცენარე 2 ძირი:

1 ძირი (№ 7) - ლეღვი (Ficus carica);

1 ძირი (№6) - ვაზი (Vitis).

25 სმ-ზე ნაკლები დიამეტრის ჯანსაღი ხეების გადარგვის მეთოდოლოგია, საჭიროების შემთხვევაში:

გადარგვა უნდა მოხდეს არასავეგეტაციო პერიოდში შესაბამისი აგროტექნიკური ღონისძიებების გათვალისწინებით და უსაფრთხოების პირობების სრული დაცვით. ხის გადარგვამდე უნდა მოხდეს კომის ფიქსირება ჯვალოში ან ბადეში.

დასარგავი ორმოს სიდიდე დამოკიდებულია მცენარის გაბარიტებზე და ასაკზე. სარგავი ორმოს სიგრძე და სიგანე 90 სმ-ით, ხოლო სიღრმე 20- 25 სმ-ით მეტი უნდა იყოს ხის კომზე. კომსა და ორმოს შორის სივრცე უნდა შეივსოს ნაყოფიანი ნიადაგის ნაზავით , რომელთა შემადგენლობა განისაზღვრება ინდივიდუალურად. სარგავი ორმოს ფსკერი უნდა გაფხვიერდეს 10-15 სმ. სიღრმეზე, შემდეგ კი მოხდეს 20-25 სმ სისქის ნაყოფიერი ნიადაგის შეტანა. ხე სარგავ ორმოში უნდა მოთავსდეს განსაკუთრებული სიფრთხილით ,რათა დარგვის დროს არ დაიშალოს მიწის კომი. არ დაზიანდეს მცენარის ღერო , ფესვთასისტემა და ვარჯი. ხის დარგვის შემდეგ აუცილებელია ღეროს დაფიქსირება რამოდენიმე მხრიდან , რომელიც განისაზღვრება ინდივიდუალურად ხის სიდიდიდან გამომდინარე. სარგავ ორმოში იყრება მიწის ნაზავი და იტკეპნება, ხოლო დარგული ხის ირგვლივ უნდა გაკეთდეს სარწყავი ჯამი და მოხდეს მისი მულჩირება. ხის დარგვის შემდგომ უნდა მოხდეს მისი მორწყვა სრულ გაჯირჯვებამდე.

ხის მოვლა უზრუნველყოფილი უნდა იყოს გადარგვიდან 3 წლის განმავლობაში. ხის გადარგვის შემდგომ მაისიდან სექტემბრის ჩათვლით უნდა მოხდეს მცენარის მორწყვა არანაკლებ ორჯერ. ზამთრის თბილ და მშრალ პერიოდში (ასეთის არსებობის შემთხვევაში) ხის მორწყვა უნდა ჩატარდეს თვეში ერთჯერ. თითოეული მცენარისთვის წყლის ოდენობა დამოკიდებულია გადარგული მცენარის გაბარიტებზე და ასაკზე და უნდა შეადგენდეს არანაკლებ 150 ლიტრს (მორწყვის კალენდარი და ჯერადობა განისაზღვრება ინდივიდუალურად) . მორწყვის საუკეთესო დროა დილით 11-12 საათამდე და საღამოს 8 საათის შემდეგ.

დარგვის შემდეგ სამი წლის განმავლობაში თვეში ერთჯერ უნდა განახლდეს სარწყავი ჯამები, მოხდეს მიწის გაფხვიერება , სარეველა ბალახებისგან გაწმენდა. ფოთლოვანი ხის შემთხვევაში ფესვის ყელიდან ამონაყრის მოცილება. ხის დარგვის პირველი წლიდანვე საჭიროა ჩატარდეს დარგულ მცენარეზე დავადებების და მავნებლების წინააღმდეგ ჩასატარებელი ღონისძიებები სპეციალისტის მიერ მომზადებული ინსტრუქციით.

ხის გადარგვის მეორე წელს, ადრე გაზაფხულზე ,(ვეგეტაციის დაწყებამდე) სარწყავ ჯამებში უნდა მოხდეს სერტიფიცირებული მინერალური და ბიოლოგიური სასუქების შეტანა და მორწყვა. სასუქების შეტანა უნდა განმეორდეს მცენარის დარგვიდან მესამე წელს.(შესატანი სასუქების რაოდენობა განისაზღვრება ინდივიდუალურად) დარგვიდან სამი წლის შემდეგ მცენარეს უნდა მოეხსნას ხის დასაფიქსირებელი საშუალებები.

ექსპერტი: გიორგი ტივაძე



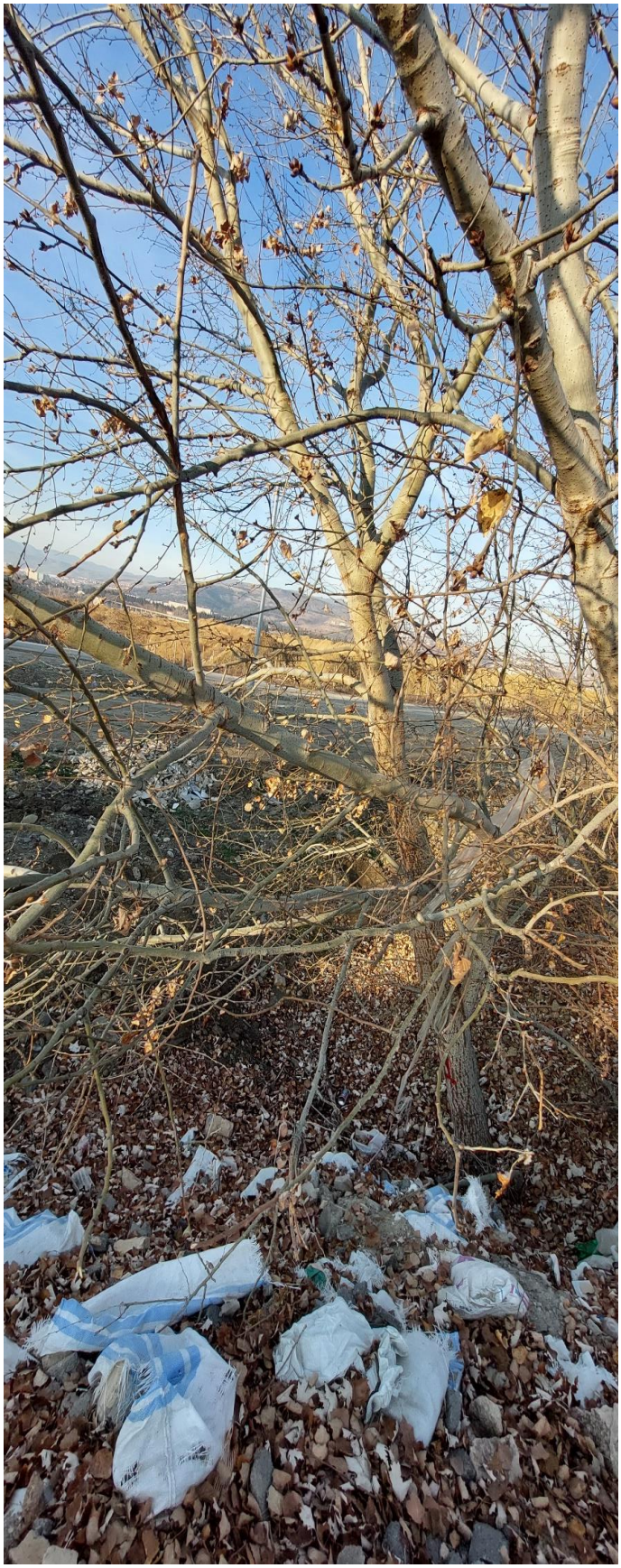


2


2







