კორექტირებული არქიტექტურული პროექტის საექსპერტო შეფასება

ქ. თბილისი, ლისის ტბის მიმდებარედ, ნაკვეთი 09/124
(ს/კ 01.10.18.009.124)



შესრულებულია არქიტექტურული პროექტის
“ტექნუკური რეგლამენტის “შენობა-ნაგებობის უსაფრთხოების წესების”
დამტკიცების თაობაზე” საქართველოს მთავრობის
2016 წლის 28 იანვრის N41 დადგენილების
და N 498 2017 წლის 20 ნოემბერს დადგენილებაში შეტანილი
ცვლილების ტექნიკური რეგლამენტის
მოთხოვნებთან შესაბამისობის დადგენის მიზნით

ექსპერტი შემსრულებელი

არქიტექტორი

დიანა რეხვიაშვილი

25/10/2021 წ.

სატიტულო გვერდი

ფ № 2

GEORGIAN TECHNICAL UNIVERSITY

DIPLOMA

STU №003622

This is to certify that Mr./Mrs. *Diana Rekhviashvili* in *year 2001* completed a full academic course of the *Georgian Technical University* majoring in *Architecture*

By resolution of the State Examination Board, dated *July 11, 2001* *Mrs. Diana Rekhviashvili* is conferred the present DIPLOMA and the qualification of *Architect*

Rector ...

Seal

Chairman of the State Examination Board *Chakhava*

Dean ...

City *Tbilisi* *September 22, 2001*

Registration № *03890* Secretary *Peradze*

საქართველოს ტექნიკური უნივერსიტეტი

დიპლომი

სტუ №003622

მიეცა *დიანა ზაურის ასულ რეხვიაშვილს* მასზედ, რომ მან *2001* წელს დაამთავრა *საქართველოს ტექნიკური უნივერსიტეტის* სრული კურსი, სპეციალობით *არქიტექტურა*

სახელმწიფო საგამოცდო კომისიის *2001* წლის *11 ივლისის* გადაწყვეტილებით *დიანა ზაურის ასულ რეხვიაშვილს* მიენიჭა *არქიტექტორის* კვალიფიკაცია

რექტორი ...

ბ.ა.

სახელმწიფო საგამოცდო კომისიის თავმჯდომარე ...

დეკანი ...

ქალაქი *თბილისი* *22. 09. 2001* წ.

სარეგისტრაციო № *03890* მდივანი ...

სერტიფიკატი

№ *2017-207*

გადაეცემა

დიანა რეხვიაშვილს

მასზედ, რომ მან წარმატებით გაიარა შენობა-ნაგებობის უსაფრთხოების წესების კურსი

„შენობა ნაგებობების ინსტიტუტი - საქართველო“

თეიმურაზ ბოლოთაშვილი, დირექტორი

Diana Rekhviashvili

დიანა რეხვიაშვილი

დაბადების თარიღი ---- 21.01.1978
პირადი ნომერი: 35001003154
მისამართი: ქ.რუსთავი. VII მ-რ 26/46

Tel: 551 705104 557 265026
E mail: diana_rex@yahoo.com

განათლება

1984-1995 რუსთავის #15 საშუალო სკოლა
1989-1993 რუსთავის სამხატვრო სკოლა
1995-2001 საქართველოს ტექნიკური უნივერსიტეტი. არქიტექტურის ინსტიტუტი. სპეციალობა: არქიტექტურა
2010-2014 ს.ტ.უ არქიტექტურისა და დიზაინის კათედრა, დოქტორანტურა

სამუშაო გამოცდილება:

2001.09 - 2003.06 ს.ტ.უ არქიტექტურის ინსტიტუტი. უმცროსი მეცნიერი თანამშრომელი
2003.09 - 2006.10 შ.პ.ს "ვახტანგ დავითაია.არქიტექტურა.მშენებლობა" -არქიტექტორი
2006.06 - 2006.10 შ.პ.ს "PANDUS" -არქიტექტორი
2006.11 - 2007.02 შ.პ.ს "BLOCK GEORGIA" -არქიტექტორი
2007.03 - 2008.05 შ.პ.ს "DZAMA" -არქიტექტორი
2008.05 - 2009.04 შ.პ.ს "ბონუსი+" -არქიტექტორი
2010.03 - 2012.05 შ.პ.ს "GSS" -არქიტექტორი
2012.06 - 2012.08 შ.პ.ს "კანო" -არქიტექტორი
2013.06 - 2014.02 შ.პ.ს "Build Industry" -არქიტექტორი
2014.05 - 2016.12 შ.პ.ს "იმედი-რ" -არქიტექტორი

კომპიუტერის მოხმარების უნარჩვევები:

ArchiCAD
AutoCAD
3ds MAX
Adobe Photoshop
Adobe InDesign

ენები:

ქართული (მშობლიური)
რუსული (ძალიან კარგად)
ინგლისური (ცუდად)

ექსპერტი: ------------ : 25.10.2021

ფ № 3

სარჩევი

ფ №	შემადგენლობა	
	შესავალი	**4 - 7**
4	გამოყენებული მასალები	
5	ტერმინრბი და განმარტებები	
6	წარმოდგენილი მასალები და მოსაკვლევი ნაწილები	
7	პროექტის აღწერა	
	საექსპერტო შეფასება	**8 - 18**
8	დაკავებულობებისა და დაკავებულობის დატვირთვების შეფასება	
9	კონსტრუქციის ტიპების შეფასება	
9	სიმაღლისა და ფართობის შეფასება	
10	გასასვლელების, გასასვლელთან მისადგომის, გასავლელებისა და შენობიდან გამოსასვლელების შეფასება	
11	გზა-კიბეებისა და სხვა გასასვლელი საშვალებების გამტარუნარიანობის შეფასება	
12	მისაწვდომობის შეფასება	
13	გარე კედლებისადმი მოთხოვნების შეფასება	
13	სახურავის ანაწყობის შეფასება	
14	ცეცხლმედეგობის ხარისხიანი მოთხოვნილი გამმიჯნავების შეფასება	
15	ხანძრისგან დაცვის სისტემების შეფასება	
16	წყალსადენი სისტემის ფიქსირებული მოწყობილობების შეფასება	
17	ლიფტების შეფასება	
17	ავტოსადგომებისადმი მოთხოვნების შეფასება	
18	დასკვნა	

არქიტექტურული პროექტი მოწოდებულია საპროექტო ორგანიზაცია შპს ,,არქიგრამ"_ის მიერ
მთავარი არქიტექტორი: გაბრიელ გურგენიძე
ავტორ(ებ)ი: გაბრიელ გურგენიძე

შენიშვნა:
მოცემული დოკუმენტაციის სისწორეზე და რეალობასთან შესაბამისობაზე
პასუხისმგებელია მომწოდებელი მხარე.

გამოყენებული (კანონმდებლობა, რეგლამენტები, წესები, სტანდარტები.....)

1. „მშენებლობის ნებართვის გაცემის წესისა და სანებართვო პირობების შესახებ“ საქართველოს მთავრობის 2009 წლის 24 მარტის №57 დადგენილება დადგენილებაში, საქართველოს მთავრობის 2017 წლის 6 თებერვლის №63 დადგენილება.

2. ტექნიკური რეგლამენტის „შენობა-ნაგებობის უსაფრთხოების წესების“ დამტკიცების თაობაზე ,,საქართველოს მთავრობის 2016 წლის 28 იანვრის №41 დადგენილება".

3. N 498 2017 წლის 20 ნოემბრის დადგენილებაში შეტანილი ცვლილებების ტექნიკური რეგლამენტის „შენობა-ნაგებობის უსაფრთხოების წესების“ დამტკიცების თაობაზე

წესები - შენობა-ნაგებობის უსაფრთხოების წესები.

შშმ - შეზღუდული შესაძლებლობის მქონე

შენიშვნები:

1. საექსპერტო დასკვნა წარმოადგენს სანებართვო არქიტექტურული პროექტის საქართველოს მთავრობის 2016 წლის 28 იანვრის №41დადგენილებასთან ტექნიკურრეგლამენტის – "შენობანაგებობის უსაფრთხოების წესების“ დამტკიცების თაობაზე“შესაბამისობის შეფასებას და არ მოიცავს საქართველოს ტერიტორიაზე მოქმედ, სამშენებლო სფეროში გამოყენებულ სხვა რაიმე დადგენილებისთან შესაბამისობის ანალიზს.

2. საექსპერტო დასკვნისთვის მოწოდებული დოკუმენტაციის სისწორეზე და რეალობასთან შესაბმისობაზე პასუხისმგებელია მომწოდებელი მხარე.

3. საექსპერტო დასკვნაში გამოყენებული ტერმინები (დაკავებულობა, დაკავებულობის დატვირთვა,მისაწვდომობა და სხვა) შეესაბამება შენობა-ნაგებობის უსაფრთხოების წესებში გამოყენებულ ტერმინებს და უნდა განიმარტოს აღნიშნული წესების მიხედვით. განუმარტავი ტერმინები საყოველთაოდ მიღებული მნიშვნელობით გამოიყენება.

ფ № 6

წარმოდგენილი კორექტირებული პროექტის მასალები და მოსაკვლევი ნაწილები

შესავალი

წარმოდგენილი მასალები:

არქიტექტურული პროექტი („საქართველოს ზოგადი ადმინისტრაციული კოდექსის“ მე-5, 51-ე, 52-ე, 96-ე, მე-100 მუხლების, VI თავის, საქართველოს მთავრობის 2009 წლის 24 მარტის №57 დადგენილებაში, საქართველოს მთავრობის 2017 წლის 6 თებერვლის №63 დადგენილებით შეტანილი ცვლილებების საფუძველზე 47-ემუხლით (მუხლი 47." არქიტექტურული პროექტის შემადგენლობა") განსაზღვრული არქიტექტურული პროექტით. საექსპერტო დასკვნა მოიცავს არქიტექტურული პროექტის ნაწილების შეფასებას ტექნიკურ რეგლამენტთან - "შენობა-ნაგებობის უსაფრთხოების წესების" შესაბამისობაზე საქართველოს მთავრობის 2017 წლის 6 თებერვლის №63 დადგენილების („მშენებლობის ნებართვის გაცემის წესისა და სანებართვო პირობების შესახებ“ საქართველოს მთავრობის 2009 წლის 24 მარტის №57 დადგენილებაში ცვლილების შეტანის თაობაზე) მე-5 მუხლის, მე-3 პუნქტის მიხედვით. დამტკიცებული მშენებლობის ნებართვის გაცემის წესისა და სანებართვო პირობების, ქალაქ თბილისის მუნიციპალიტეტის საკრებულოს 2016 წლის 24 მაისის №14-39 დადგენილებით დამტკიცებული „ქ. თბილისის მუნიციპალიტეტის ტერიტორიების გამოყენებისა და განაშენიანების რეგულირების წესების“ და ქალაქ თბილისის მუნიციპალიტეტის საკრებულოს №20-105 დადგენილებით დამტკიცებული „დედაქალაქის მიწათსარგებლობის გენერალური გეგმის“ თანახმად) გათვალისწინებული შემადგენლობით. საქართველოს მთავრობს 2016 წლის 28 იანვრის №41 დადგენილების და №498 2017 წლის 20 ნოემბერს დადგენილებაში შეტანილი ცვლილები ტექნიკური რეგლამენტის „შენობა-ნაგებობის უსაფრთხოების წესების“ დამტკიცების თაობაზე). განსაზღვრული არქიტექტურული პროექტი.

შენიშვნა:

მოცემული დოკუმენტაციის სისწორეზე და რეალობასთან შესაბამისობაზე

პასუხისმგებელია მომწოდებელი მხარე.

გადმოცემული მასალა აკმაყოფილებს საქართველოს მთავრობის 2009 წლის №57 დადგენილების 47 მუხლით განსაზღვრულ არქიტექტურული პროექტის შემადგენლობას და სრულად იძლევა ზემოაღნიშნული ექსპერტიზის ჩატარების შესაძლებლობას.

მოსაკვლევი ნაწილები:

საექსპერტო დასკვნის შესადგენად გამოყენებულ იქნა დამკვეთის მიერ მოწოდებული დოკუმენტაცია: („მშენებლობის ნებართვის გაცემის წესისა და სანებართვო პირობების შესახებ“ საქართველოს მთავრობის 2009 წლის 24 მარტის N57 დადგენილებაში, საქართველოს მთავრობის 2017 წლის 6 თებერვლის N 63 დადგენილებით შეტანილი ცვლილების საფუძველზე 47-ე მუხლით (მუხლი 47 „არქიტექტურული პროექტის შემადგენლობა“) განსაზღვრული არქიტექტურული პროექტი). საექსპერტო დასკვნა მოიცავს არქიტექტურული პროექტის ნაწილის შეფასებას, ტექნიკურ-რეგლამენტთან, „მშენებლობის ნებართვის გაცემის წესისა და სანებართვო პირობების შესახებ“ საქართველოს მთავრობის 2017 წლის 6 თებერვლის N 63 -ე დადგენილების მე-5 მუხლის, მე-3 პუნქტის მიხედვით.

წინამდებარე საექსპერტო შეფასება მოიცავს არქიტექტურული პროექტის შემდეგ ნაწილებს:

I. ------ დაკავებულობ(ებ)ისა დადაკავებულობისდატვირთვებისშეფასებას;

II. ----- კონსტრუქციისტიპებისშეფასებას;

III. ---- სიმაღლისადაფართობისშეფასებას;

IV. ---- გასასვლელების, გასასვლელთანმისადგომების, გასავლელებისადაშენობიდანგამოსასვლელების შეფასებას;

V. ----- გზა-კიბეებისადასხვაგასასვლელისაშუალებებისგამტარუნარიანობებისშეფასებას;

VI. ---- მისაწვდომობისშეფასებას;

VII. --- გარეკედლებისადმიმოთხოვნებისშეფასებას;

VIII. -- სახურავისანაწყობებისშეფასებას;

IX. ---- ცეცხლმედეგობისხარისხიანიმოთხოვნილიგამმიჯნავებისშეფასებას;

X. ----- ხანძრისაგანდაცვისსისტემებისშეფასებას;

XI. ---- წყალსადენის სისტემისფიქსირებულიმოწყობილობებისშეფასებას;

XII. --- ლიფტების შეფასებას;

XIII. -- ავტოსადგომებისადმი მოთხოვნების შეფასებას.

დაგეგმარების საფუძველს წარმოადგენს, ქ. თბილისის არქიტექტურის სამსახურის მიერ შეთანხმებული განაშენიანების რეგულირების გეგმის (გრგ) რეკვიზიტები.: .შეთანხმებული პროექტის ბრძანების ნომერი.: 01/2773 .შეთანხმებული პროექტის ბრძანების თარიღი.: 16.09.2011

წარმოდგენილი კორექტირებული პროექტი შესრულებულია დამკვეთის დავალებით, ,,ქ. თბილისის მუნიციპალიტეტის ტერიტორიების გამოყენებისა და განაშენიანების რეგულირების წესების დამტკიცების შესახებ ქალაქ თბილისის მუნიციპალიტეტის საკრებულოს 2016 წლის 24 მაისის N14-39 დადგენილებისა" და ,,საქართველოს მთავრობის 2016 წლის 28 იანვრის №41 დადგენილების" შესაბანისად.

პროექტი მიზნად ისახავს, სასტუმროს ტიპის საცხოვრებელი სახლის მშენებლობას და მიმდებარე ტერიტორიის კეთილმოწყობას.

მიწის ნაკვეთის მდებარეობის აღწერა:
საპროექტო ტერიტორია მდებარეობს ქ.თბილისი, ლისის ტბის მიმდებარედ, ნაკვეთი 09/124. მიწის ნაკვეთის ფართობი (ს/კ 01.10.18.009.124) შეადგენს 990.00 კვ.მ-ს და წარმოადგენს რთულ ქანობიან რელიეფს, ჩრდილოეთიდან სამრეთით 6,3 მეტრის სხვაობით. საპროექტო ნაგებობებისათვის აბსოლუტური ნიშნული ზღვის დონიდან არის 663,80. დღევანდელი მდგომარეობით მიწის ნაკვეთი გაუნაშენიანებელია.
საპროექტო ტერიტორიის აღმოსავლეთითა და სამხრეთითა მდებარეობს საზოგადოებრივი გზები, ხოლო ჩრდილოეთითა და დასავლეთით ესაზღვრება კერძო საკუთრებაში მყოფი მიწის ნაკვეთები.
შენობის საერთო გაბარიტული ზომებია 38.30X17.25. ტერიტორიაზე დაგეგმლია ღრუტანიანი ფილების მოწყობა და მწვანე ნარგავების დარგვა.
სასტუმროს ტიპის საცხოვრებელ სახლში გათვალისწინებულია 12 საცხოვრებელი ერთეულისა და მინიმუმ 12 სამანქანო ადგილი
შენობის სტრუქტურულ ნაწილს წარმოადგენს ბეტონის კარკასი, რომელიც შედგება ბეტონის სვეტების, სართულშუა გადახურვის, გადახურვისა და სახურავის ფილისგან.
შიდა კიბეების სტრუქტურა შედგება გაძლიერებული ბეტონისგან. ასევე გააჩნია შენობას ბრტყელი არაექსპუატირებული გადახურვა +9,90 ნიშნულზე, სადაც განთავსებულია გენერატორი.

-6,00 და -3,00 ნიშნულზე განთავსებულია ავტოსადგომი, წყლის ავზისა და ტუმბოების სათავსები. პირველ სართულზე -3,00 ნიშნულზე განთავსებულია ვესტიბიული და შშმ პირთა შესასვლელი გათვალისწინებულია ამავე დონეზე მყოფი გრუნტის ზედაპირიდან "6" ღერძზე "ა-ბ" ღერძებს შორის არსებული კარიდან და "დ" ღერძზე "4-5" ღერძებს შორის მდებარე კარიდან. მეორე +3,30 ნიშნულზე და მესამე +6,60 ნიშნულზე მდებარე სართულები ერთმანეთის იდენტურია და განთავსებულია 4 საცხოვრებელი ერთეული. ყველა სართული ერთმანეთს უკავშირდება ორი კიბის უჯრედითა და ერთი ლიფტით, რომელიც გათვლილია შშმ პირთათვის. ყველა საცხოვრებელ ერთეულს აქვს საზაფხულო ფართები.
განსაზღვრულია შენობის ფასადის მოპირკეთება საფასადე აგურის ფილებითა და ცეცხლმედეგი ხსნარით დამუშავებული ხით, ასევე, დეკორატიული ლესვა და ღებვა მუქი ნაცრისფერით და ლითონის დეკორატიული ჟალუზების მოწყობა, მოეწყობა შავი ალუმინის ვიტრაჟები. საზაფხულო ფართები და სახურავი დაცულია ნაწრთობი შუშისა და ლითონის მოაჯირებით.
დაგეგმარებისათვის გამოყენებული კანონმდებლობა:
- საპროექტო ტერიტორიის განვითარებისათვის და შენობა-ნაგებობების დასაპროექტებლად გამოყენებულია საქართველოს მთავრობის შემდეგი დადგენილებები:
- საქართველოს მთავრობის 2009 წლის დადგენილება N57 – „მშენებლობის ნებართვის გაცემის წესისა და სანებრთვო პირობის შესახებ“;
- ქალაქ თბილისის საკრებულო გადაწყვეტილება N 4-13 2009 წლის 27 მარტი
- საქართველოს მთავრობის 2016 წლის 28 იანვრის დადგენილება N41 - ტექნიკური რეგლამენტი „შენობა-ნაგებობების უსაფრთხოების წესები“.

შენობის ძირითადი სტრუქტურული სისტემა წარმოადგენს კარკასულ სტრუქტურას. გაძლიერებული მონოლითური კოჭებით და სვეტებით, სართულშუა გადახურვად და სახურავის ფილად გამოყენებულია ასევე ბეტონის გაძლიერებული ფილა, შენობა-ნაგებობის უსაფრთხოების წესების მიხედვით შერჩეულია III-B კლასის კონსტრუქციის ტიპი

პროექტის არქიტექტურული და კონსტრუქციული ნაწილი დამუშავებულია ქვეყანაში არსებული სამშენებლო ნორმების მიხედვით.

დაკავებულობის დატვირთვა

	დასახე...	N	ნიშნული	დ. ფართობი	დაკ. ფაქ...	დ.დატვირ...
დაკავებულობა დს						
	ბინა №	1	-3.000	101.8	27.9	4
	ბინა №	2	-3.000	56.8	27.9	2
	ბინა №	3	-3.000	73.6	27.9	3
	ბინა №	4	-6.000	98.1	27.9	4
	ბინა №	5	-6.000	31.0	27.9	1
				361.3 m²		14
დაკავებულობა სც-2						
	ბინა №	1	0.000	89.7	18.6	5
	ბინა №	2	0.000	90.6	18.6	5
	ბინა №	3	0.000	153.6	18.6	8
	ბინა №	4	0.000	63.0	18.6	3
	ბინა №	5	+3.300	106.2	18.6	6
	ბინა №	6	+3.300	86.5	18.6	5
	ბინა №	7	+3.300	161.1	18.6	9
	ბინა №	8	+3.300	62.3	18.6	3
	ბინა №	9	+6.600	106.3	18.6	6
	ბინა №	10	+6.600	86.0	18.6	5
	ბინა №	11	+6.600	161.5	18.6	9
	ბინა №	12	+6.600	62.3	18.6	3
				1,229.1 m²		67
დაკავებულობა სწ-2						
	ბინა №	-2	-6.000	302.1	18.6	16
	ბინა №	- 1	-3.000	148.9	18.6	8
				451.0 m²		24
				2,041.4 მ		105

შენიშვნა:
დაკავებულობების დატვირთვების გამოანგარიშება განხორციელებულია №41 დადგენილების მე-10 თავის 1004 ქვეთავისდა 1004.1.2 ცხრილის მიხედვით (დაკავებულობის დატვირთვის მაჩვენებლები დამრგვალებულია მთელი რიცხვის სიზუსტით).

დამკვეთი
შპს „არძიბრაშ"

ექსპერტი შემსრულებელი
არქიტექტორი | დ. რეხვიაშვილი

პროექტი ითვალისწინებს საპროექტო შენობაში განთავსებულ თითოული ტიპის დაკავებულობისთვის შენობა-ნაგებობის უსაფრთხოების წესებით განსაზღვრულ ყველა დეტალურ მოთხოვნას, დაკავებულობები არის კლასიფიცირებული მე-3 თავის მიხედვით და შეესაბამება 302- ქვეთავს. პროექტში გამოყენებულია შემდეგი ჯგუფები:

მცირე საფრთხის შემცველი სასაწყობო სწ-2;
საცხოვრებელი სც-2.

შენობაში არსებული თითოეული დაკავებულობისთვის განსაზღვრულია დაკავებულობის დატვირთვის ფაქტორი 1004.1.2 ცხრილის მიხედვით. სწორად არის არჩეული სივრცეების დანიშნულება და შემდგომ ამ სივრცეების იატაკის ფართობი გაყოფილია შესაბამისი დაკავებულობის დატვირთვის ფაქტორზე.
კერძოდ:

სასაწყობო ჯგუფის ქვეჯგუფი სწ-2 (შემოზღუდული ავტოსადგომი გარაჟი -2.800 ნიშნულზე) წესების 311.3 ქვეპუნქტის მიხედვით აღნიშნული დაკავებულობა მოიცავს შენობებს, სადაც არაწვადი მასალები ინახება და მიეკუთვნება მცირე საფრთხის შემცველ სასაწყობო ჯგუფს. მთლიანი ფართობი (ფართობი ერთეულის შემომსაზღვრელ კედლებს შორის) გაყოფილია შესაბამის დაკავებულობის დატვირთვის ფაქტორზე ანუ 18,6-ზე.
(მიწისქვეშა სართულზე არსებული სარდაფის დამხმარე სათავსო) -6,000 და -3,000 ნიშნულზე) სივრცის დაკავებულობა სწორად არის განსაზღვრული და შეესაბამება „წესების“ 312 ქვეთავს. მთლიანი ფართობი (ფართობი ერთეულის შემომსაზღვრელ კედლებს შორის) გაყოფილია შესაბამის დაკავებულობის დატვირთვის ფაქტორზე ანუ 27,9-ზე.

საცხოვრებელი ჯგუფის ქვეჯგუფი სც-2, წესების 310.4 ქვეთავის მიხედვით აღნიშნული დაკავებულობა მოიცავს მრავალბინიან საცხოვრებელ სახლებს საცხოვრებელ ან საძინებელი ერთეულებით, სადაც დამკავებლები მუდმივად ცხოვრობენ. მთლიანი ფართობი (ფართობი ერთეულის შემომსაზღვრელ კედლებს შორის) გაყოფილია შესაბამის დაკავებულობის დატვირთვის ფაქტორზე ანუ 18,6-ზე. აღნიშნული დაკავებულობები განთავსებულია შენობის 0,000 დან +6,600 ნიშნულებზე გათვალისწინებულ სართულებზე.
საცხოვრებელი ერთეულები დაგეგმარებულია წესების 1208 ქვეთავის გათვალისწინებით, კერძოდ თითოეული საცხოვრებელი ერთეული შეესაბამება 1208.1 ქვეპუნქტით განსაზღვრულ ოთახის მინიმალური სიგანის მოთხოვნას (პროექტის მიხედვით მინიმალური სიგანე 2,50 მეტრი), 1208.2 ქვპუნქტით განსაზღვრულ ჭერის მინიმალური სიმაღლის მოთხოვნას (პროექტის მიხედვით მინიმალური სიმაღლე 2,8 მეტრი) და 1208.4 ქვეპუნქტის მოთხოვნას კომპაქტურ საცხოვრებელ ერთეულთან დაკავშირებით (ბინის მინიმალური ფართობი 57,7 კვ.მ), ასევე საცხოვრებელ ერთეულებში დაცულია მე-12 თავით განსაზღვრული სხვა მოთხოვნებიც შიგა გარემოსთან დაკავშირებით.

შენიშვნა:
დაკავებულობების დატვირთვების გამოანგარიშება განხორციელებულია №41 დადგენილების მე-10 თავის 1004 ქვეთავისდა 1004.1.2 ცხრილის მიხედვით (დაკავებულობის დატვირთვის მაჩვენებლები დამრგვალებულია მთელი რიცხვის სიზუსტით).

დამკვეთი
შპს „არქიბრაშ"
ექსპერტი შემსრულებელი
არქიტექტორი დ. რეხვიაშვილი

ფ № 9

კორექტირებული პროექტის კონსტრუქციის ტიპების, სიმაღლისა და ფართობის შეფასება

II-III

საექსპერტო შეფასება

კონსტრუქციის ტიპები:

შენობა-ნაგებობის უსაფრთოხების წესების მიხედვით საპროექტო შენობისთვის გამოყენებული მასალების ცეცხლმედეგობის (განსაზღრულია 721.1 ცხრილის მიხედვით) , შენობაში არსებული დაკავებულობების საფუძველზე და შენობის საპროექტო სიმაღლიდან გამომდინარე შენობისთვის განსაზღრულია III-B კონსტრუქციის ტიპი. შენობის ელემენტები-ძირითადი სტრუქტურული ჩარჩო (გაძლიერებული ბეტონის კარკასი), იატაკის კონსტრუქცია და არაძირითადი ნაწილები (გაძლიერებული ბეტონის მონოლითური ფილა), სახურავის კონსტრუქცია და არაძირითადი ნაწილები (გაძლიერებული ბეტონის მონოლითური ფილა დასრულებული ბრტყელი გადახურვის კონსტრუქციით) აკმაყოფილებს 601 ქვეთავს, 601 ცხრილის მოთხოვნებს, პროექტის მიხედვით ზემოთ აღწერილი ელემენტების ცეცხლმედეგობის ხარისხი 721 ქვეთვაში აღწერილი მასალათა სპეციფიკაციიდან გამომდინარე შეადგენს მინიმუმ 2 საათს, ხოლო იატაკის კონსტრუქციისთვის მინიმუმ 2 საათს და შეესაბამება 601 ცხრილში III B კონსტრუქციების ტიპისთვის მოთხოვნილ ცეცხლმედეგობის ხარისხს. გარე კედელბის ცეცხლმედეგობის ხარისხი აკმაყოფილებს წესების 602 ცხრილში განსაზღრულ მინიმუმს ხანძარსაწინააღმდეგო მანძილიდან და გარე კედლების სამშენებლო მასალიდან გამომდიანრე, რაც ქვემოთ უფრო დეტალურად იქნება აღწერილი.

სიმაღლისა და ფართობის შეფასება:

503 ცხრილის მიხედვით, საპროექტო შენობაში არსებული დაკავებულობების და კონსტრუქციული IIIB ტიპის მიხედვით დადგენილია შენობის დასაშვები სართულიანობა, სიმაღლე და ფართობი. თითოეულ სართულზე დაკავებულობების ფართობის ჯამური მაჩვენებელი გასასვლელი საშუალებების ფართობებთან და სხვა ელემენტებთან ერთად არ სცდება 503 ცხრილში სართულების ფართობთან დაკავშირებულ ზღვარს.
- შენობის სიმაღლე მიწის დონიდან არის 12.45 მეტრი, ხოლო შენობის ყველაზე მაღალი დაკავებული იატაკი მდებარეობს სახანძრო მანქანის მისადგომი ყველაზე დაბალი დონიდან (ამ შემთხვევაში მიწის დონიდან) 6.60 მ-ზე ანუ 23.00მ-ზე დაბლა და შესაბამისად, „წესების“ განმარტების მიხედვით, საპროექტო შენობები არ არის მაღლივი.

გამოყენებულია №41 დადგენილების - თავი 2, ქვეთავი 202 ; თავი 5, ქვეთავი 503;
ცხრილი 503.

წარმოდგენილი ობიექტის სიმაღლე, სართულიანობა და ფართობი შესაბამისობაშია შერჩეულ კონსტრუქციულ ტიპთან და აკმაყოფილებს „წესების“ 503 ცხრილის მოთხოვნებს

შენიშვნა:
პროექტანტის მიერ შერჩეული კონსტრუქციის ტიპი აკმაყოფილებს განსაზღვრულ ყველა მინიმალურ მოთხოვნას.
სიმაღლისა და ფართობი აკმაყოფილებს განსაზღვრულ ყველა მინიმალურ მოთხოვნას.

დამკვეთი
შპს „არძიბრაშ"
ექსპერტი შემსრულებელი
არქიტექტორი | დ. რცხილაშვილი

კორექტირებული პროექტის გასასვლელების, გასასვლელთან მისადგომების, გასავლელებისა და შენობიდან გამოსასვლელების შეფასება

ფ № 10

აღნიშნულ ნაწილში წარმოდგენილი პროექტი აკმაყოფილებს „წესების“ მოთხოვნებს, კერძოდ:

გასასვლელების სისტემაში შემავალი სამივე ელემენტის (გასასვლელთან მისადგომი, გასასვლელი, შენობიდან გამოსასვლელი) ანალიზი განხორციელდა შენობის თითოეული სართულის დაკავებულობის დატვირთვის, გასავლელამდე სავალი მანძილის, ჩიხურ დერეფნებთან დაკავშირებული შეზღუდვების და გასავლელის კომპონენტების ზომების საფუძველზე მე-10 თავის შესაბამისად.

საკრებულოს 2016 წლის 24 მაისის N14-39 დადგენილების შესაბამისად შენობას განესაზღვრა 3 მიწისზედა სართული და 2 მიწისქვეშა სართული, თუმცა რთულუ რელიეფიდან გამომდინარე საქართველოს მთავრობის 2016 წლის 28 იანვრის დადგენილება N41_ს, 1027,1 პუნქტის შესაბამისად შენობას გააჩნია 2 მიწის დონეზე (ქვეთავი 202. მიწის დონე. ათვლის დონე/სიბრტყე, რომელიც წარმოადგენს შენობის გარე კედლების მოსაზღვრე მიწის მოპირკეთებული ზედაპირის გასაშუალებულ დონეს) შენობიდან გამოსასვლელი; 0,000 და -3,000 ნიშნულზე.

წესების მე-10 თავის 1021.2 ქვეპუნქტის, და 1021.2(1) 1021.2(2) ცხრილიდან გამომდინარე შენობის სამ სართულს სადაც განთავსებულია სც-2 დაკავებულობა, ემსახურება ორი შიგა გასასვლელის გზა-კიბე,

წესების მე-10 თავის 1021.2 ქვეპუნქტის, და 1021.2(1) 1021.2(2) ცხრილიდან გამომდინარე შენობის -3,000 ნიშნულზე სადაც განთავსებულია სწ-2 დაკავებულობა (დ.დ. 17), ასევე 1021.2 ქვეპუნქტის 1, გამონაკლისის შესაბამისად ,,დასაშვებია, 1015.1 ქვეთავის შესაბამისად მოწყობილ ოთახებს, ფართობებსა და სივრცეებს, რომელთა გასასვლელები შენობიდან გამოსასვლელის დონეზეა და პირდაპირ გარეთ გადის, ემსახურებოდეს ერთი გასასვლელი; ემსახურება ერთი შიგა გასასვლელი.

წესების მე-10 თავის 1021.2 ქვეპუნქტის, და 1021.2(1) 1021.2(2) ცხრილიდან გამომდინარე შენობის -6,000 ნიშნულზე სადაც განთავსებულია სწ-2 დაკავებულობა (დ.დ. 21), რომელიც მოწყობილია პირველი მიწის დონის სართულის -3,000 ნიშნულის ქვეშ რომელის გასასვლელები შენობიდან გამოსასვლელის დონეზეა და პირდაპირ გარეთ გადის, ემსახურებოდეს ორი გასასვლელი;

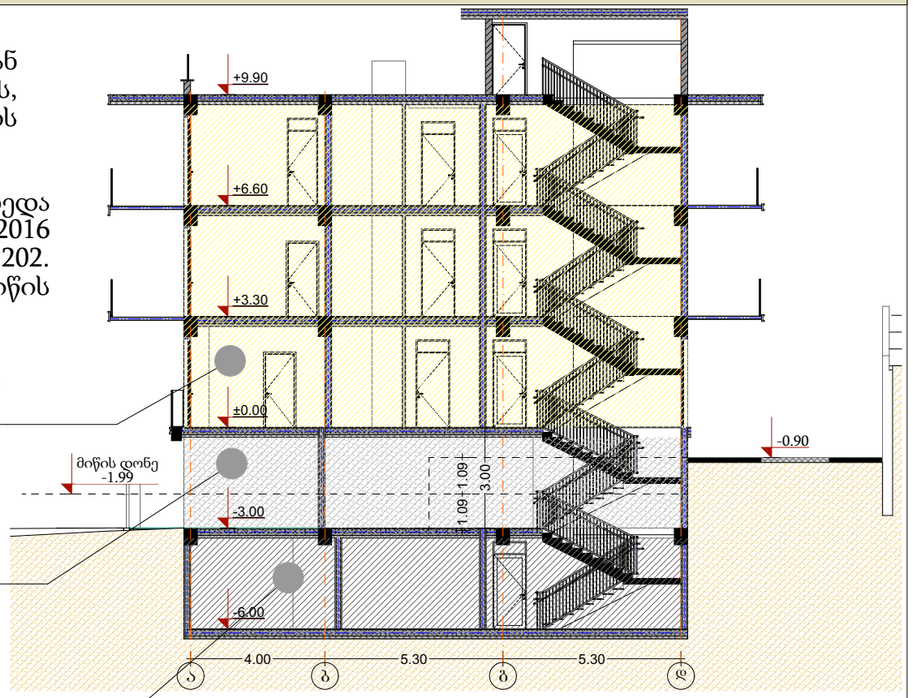

გასასვლელები გადანაწილებულია შემდეგნაირად:

საკრებულოს 2016 წლის 24 მაისის N14-39 დადგენილების შესაბამისად შენობას განესაზღვრა 3 მიწისზედა სართული და 2 მიწისქვეშა სართული, თუმცა რთულუ რელიეფიდან გამომდინარე შენობა დაპოექტდა ისე, რომ საქართველოს მთავრობის 2016 წლის 28 იანვრის დადგენილება N41_ს, 1027,1 პუნქტის შესაბამისად შენობას გააჩნია 2 მიწის დონეზე შენობიდან გამოსასვლელი; -6,000 ნიშნულზე შენობის ,,2-3" ღერძებში მოწყობილი კიბე ემსახურება მიწისქვეშა ავტოსადგომს, რომელიც გადის -3,000 ნიშნულზე და გადის პირდაპირ გარეთ, რომელიც სრულად აკმაყოფილებს 1015.2.1 ქვეთავის მოთხოვნებს გასასვლელის ან გასასვლელთან მისადგომის ორი გზა-კართან დაკავშირებით მე-2 გამონაკლის და არის 15 მ-ზე მერი. შენობის 0,000 დან +6,600 ნიშნულებზე ,,2-3" ღერძებში მოწყობილი კიბე ემსახურება სც-2 დაკავებულობას და გადის 0,000 ნიშნულიდან მიწის დონეზე ხოლო ,,4-5" ღერძებში მოწყობილი კიბე ემსახურება შენობაში არსებულ ყველა სართულს და მათ დაკავებულობას და გადის -3,000 ნიშნულიდან მიწის დონეზე.

-6,000 ნიშნულზე მოწყობილი ორი გასასვლელი აკმაყოფილებს 1021.2.2 ქვეპუნქტის მოთხოვნებს მიწის დონის ქვედა სართულებთან დაკავშირებით.

საპრექტო შენობის მიწის დონის ქვემოთ -6,000 ნიშნულზე არსებული შემოზღუდული ავტოსადგომის კიბე უკავშირდება შენობის -3,000 ნიშნულზე განთავსებულ 1021,2,2 ქვეპუნქტის შესაბამისად, 1027 ქვეთავის გამონაკლისის მიხედვით მოწყობილ ფართობს (ვესტიბიულს) და მიწის დონეზე გასასვლელის მისადგომი გზა-კარით გადის ეზოში და საზოგადოებრივ სივრცეში. მეორე კიბე გადის შენობიდან პირდაპირ გარეთ. დაკავებულობის დატვირთვიდან (მაქსიმალური დატვირთვა 21) და წესების 1021.2(2) ცხრილიდან გამომდინარე ემსახურება ორი შიგა გასასვლელის გზა-კიბე.

-3,000 ნიშნულზე, წესების მე-10 თავის 1021.2 ქვეპუნქტის, და 1021.2(1) 1021.2(2) ცხრილიდან გამომდინარე, სადაც განთავსებულია სწ-2 დაკავებულობა (დ.დ. 17), ასევე 1021.2 ქვეპუნქტის 1, გამონაკლისის შესაბამისად ,,დასაშვებია, 1015.1 ქვეთავის შესაბამისად მოწყობილ ოთახებს, ფართობებსა და სივრცეებს, რომელთა გასასვლელები შენობიდან გამოსასვლელის დონეზეა და პირდაპირ გარეთ გადის, ემსახურებოდეს ერთი გასასვლელი.

0,000 ნიშნულზე და ყველა ზედა სართულს სადაც განთავსებულია სც-2 დაკავებულობა და -6,000 ნიშნულზე არის ორი გასასვლელი შიგა გასასვლელი გზა-კიბის სახით, რომლებიც 403.5.1 ქვეთავის შესაბამისად ერთმანეთისგან დაშორებულია 9.0 მ-ზე მეტი და შენობის დიაგონალის მეოთხედზე მეტი მანძილით, რაც ასევე აკმაყოფილებს წესების 1021.2.2 ქვეთავის და 1015.2.1 ქვეთავის მოთხოვნებს.

როგორც უკვე აღინიშნა, გზა-კიბეები შემოზღუდულია ცეცხლმედეგი კედლებით, კედლების ცეცხლმედეგობის ხარისხი შეადგენს მინიმუ 2 საათს, რაც აკმაყოფილებს წესების 1009.3.1.1 ქვეთავით განსაზღვრულ მოთხოვნებს, ხოლო ჩიხური დერეფნების სიგრძე არ აღემატება 15 მეტრს, რაც აკმაყოფილებს 1018.4 ქვეთავის მოთხოვნებს ჩიხურ დერეფნებთან დაკავშირებით.

საპროექტო დოკუმენტაციის მიხედვით შენობა აღჭურვილია წესების 903.3.1 ქვეთავის მიხედვით განსაზღვრული ავტოსაშხეფი სისტემით, შესაბამისად წესების ქვეთავი 1016-სა და ცხრილი 1016.2-ის მიხედვით გასასვლელთან მისადგომი მაქსიმლური სავალი მანძილი დაშვებულია სწ-2 და დს ჯგუფის დაკავებულობისთვის შეადგენს 120 მეტრი, სც-2 ჯგუფის დაკავებულობებისთვის 75 მეტრი, რაც საპროექტო დოკუმენტაციის მიხედვით დაცულია. გასასვლელთან მისადგომი მაქსიმალური სავალი მანძილი აკმაყოფილებს 1021.2(1) ცხრილის მოთხოვნებს. გასასვლელი და გასასვლელთან მისადგომი გზა-კიბეები მოწყობილია 1009 ქვეთავის შესაბამისად და აკამყოფილებს ყველა აუცილებელ მოთხოვნას. გასასვლელთან მისადგომი დერეფნები მოწყობილია 1018 ქვეთავის, ხოლო გასასვლელი გზა-კარები მოწყობილია 1008 ქვეთავის შესაბამისად, ყველა მათგანი აკამყოფილებს ყველა აუცილებელ მოთხოვნას, რასაც ქვემოთ უფრო დეტალურად განვიხილავთ.

გასასვლელი გრძელდება 1027 ქვეთავის მიხედვით მოწყობილი შენობიდან გამოსასვლელით და სრულდება საზოგადოებრივ გზაზე.

შენობიდან გამოსვლა საზოგადოებრივ სივრცეში ხდება დაუბრკოლებლად საპროექტო მიწის ნაკვეთის გავლით.

შიგა გასასვლელი გზა-კიბეები აკმაყოფილებს წესების 909.20 ქვეთავის მოთხოვნებს კვამლისგან დაცულ შემოზღუდულ სივრცეებთან დაკავშირებით და ერთერთი გზა-კიბე მოწყობილია 403.6.1 ქვეთავის მოთხოვნებს სახანძრო-სამაშველო დანაყოფისთვის მისადგომ ლიფტთან დაკავშირებით, რომელიც კომბინაციაშია ერთ-ერთ შიგა გასასვლელის კიბესთან,

ვინაიდან შენობა არ არის მაღლივი გზა-კიბეები არ არის აუცილებელი იყოს დაკვამლიანებელი შემოზღუდული სივრცე, საკმარისია 1009.3.1.2 ქვეთავის შესაბამისად დანარჩენი სივრცეებისგან გაიმიჯნოს 2 საათიანი ცეცხლმედეგი კედლებით რაც პროექტში გათვალისწინებულია. ზემოაღნიშნულ შემოზღუდულ სივრცეში მოწყობილი 90 წუთიანი ცეცხლმედეგი კარი და შეესაბამება 716.5 ქვეთავის მოთხოვნებს.

შენიშვნა:

1006.2 ქვეთავის თანახმად გზა-კიბეების და ზოგადად გასასვლელი საშუალებების განათებულობა სავალი ზედაპირის დონესთან 11 ლუქსზე ნაკლები არ უნდა იყოს. 1006.3 ქვეთავის თანახმად დენის გათიშვისას, სათადარიგო ელექტროსისტემამ ავტომატურად უნდა გაანათოს გასასვლელი საშუალებები და დენით მომარაგებას უნდა უზრუნველყოფდეს არანაკლებ 90 წუთის განმავლობაში და უნდა შედგებოდეს აკუმულატორების ან ავტონომიური გენერატორისაგან

დამკვეთი	
შპს ,,არქიბრაშ"	
ექსპერტი შემსრულებელი	
არქიტექტორი	დ. რევიშვილი

კორექტირებული პროექტის გზა-კიბეებისა და სხვა გასასვლელის საშუალებების გამტარუნარიანობების შეფასება

როგორც ზემოთ აღინიშნა გასასვლელი და გასასვლელთან მისადგომი გზა-კიბეები მოწყობილია 1009 ქვეთავის შესაბამისად. გზა-კიბეების მინიმალური სიგანე განსაზღვრულია 1009.4 ქვეთავის და შენობის სართულზე მაქსიმალური დაკავებულობის დატვირთვის (დამკავებელი) მიხედვით, გზა-კიბეების გამტარუნარიანობის გამოსათვლელად გამოყენებულია 1005.3.1. ქვეთავში განსაზღვრული ფაქტორი (7,6 მმ). პროექტის მიხედვით გათვალისწინებულია დასაშვებ მინიმუმზე (1,1 მ) მეტი სიგანის გზა-კიბე (1.4 მ) და მიღებული სიგანე შენარჩუნებულია შენობის ყველა სართულისთვის. შიგა გასასვლელის გზა-კიბე ასევე აკმაყოფილებეს 1009.7, 1009.8 და 1009.15 ქვეპუნქტების მოთხოვნებს, კიბის საფეხურებთან, ბაქნებთან და სახელურებთან დაკავშირებით (იხილეთ გზა-კიბის დეტალური ნახაზი). გზა-კიბეში შემავალი და ორივე მიწის დონეზე შენობიდან გამოსასვლელი გზა-კარები მოწყობილია 1008 ქვეთავის მიხედვით და ასევე აკმაყოფილებს 716.5 ქვეპუნქტის მოთხოვნას, ცეცხლმედეგ კედელში ჩასმულ ღიობებთან დაკავშირებით, რადგან 1009.3.1.1 ქვეპუნქტის მიხედვით გზა-კიბის ცეცხლმედეგ ზღუდეს მოეთხოვება 2 საათიანი ცეცხლმედეგობის ხარისხი, შესაბამისად მასში ჩასმული გზა-კარის ცეცხლმედეგობის ხარისხი 90 წუთია.

გასასვლელების სისტემაში შემავალი დერეფნები მოწყობილია 1018 ქვეთავის შესაბამისად და აკამყოფილებს ყველა აუცილებელ მოთხოვნას. 1018.1 ცხრილის მიხედვით დერეფნის კედლელბის ცეცხლმედეგობის ხარისხი გათვალისწინებულა დასაშვებ მინიმუმზე მეტი (1 სთ) - 2 საათი. დერეფნის მინიმალური სიგანე განსაზღვრულია 1018.2 ქვეთავის და თითოეულ სართულზე დაკავებულობის დატვირთვის ჯამური მაჩვენებლის მიხედვით, დერეფნების გამტარუნარიანობის გამოსათვლელად გამოყენებულია 1005.3.2. ქვეთავში განსაზღვრული ფაქტორი (5,1 მმ). პროექტის მიხედვით გათვალისწინებულია დასაშვებ მინიმუმზე (0,9 მ) მეტი სიგანის დერეფანი- მინ 1,5 მ.

გასასვლელი გზა-კარები მოწყობილია 1008 ქვეთავის შესაბამისად და აკამყოფილებს ყველა აუცილებელ მოთხოვნას. გზა-კარის მინიმალური სიგანე განსაზღვრულია 1008.1.1 ქვეთავის და მაქსიმალური დაკავებულობის დატვირთვის მიხედვით, გზა-კარების გამტარუნარიანობის გამოსათვლელად გამოყენებულია 1005.3.2. ქვეთავში განსაზღვრული ფაქტორი (3,8 მმ). გასასვლელის გზა-კარების მოთხოვნილი სუფთა მინიმალური სიგანე შეადგენს 0.82 მეტრს, ხოლო პროექტით გათვალისწინებული, გასასვლელების სისტემაში შემავალი ყველა გზა-კარების სუფთა თავისუფალი სიგანე შეადგენს მინიმუმ 0,9 მეტრს.

ასევე უნდა აღინიშნოს რომ ცეცხლმედეგ კედლებსა და ტიხრებში ჩასმული ყველა გზა-კარი აკმაყოფილებს 716.5 ქვეთავის მოთხოვნას ღიობის ცეცხლმედეგობასთან დაკავშირებით.

შენობის სართულებზე არსებული თითოეული დაკავებულობისთვის და იმ სივრცეებისთვის, რომლებშიც ეს დაკავებულობები ფუნქციონირებენ გასასვლელების და გასავლელების (ავეჯებს შორის-საცხოვრებელ, საქმიან) რაოდენობა (1021 ქვეთავის მიხედვით) და გამტარუნარიანობა, განსაზღვრულია 1008 ქვეთავის, დაკავებულობის დატვირთვის (1004 ქვეთავი) და 1005.3.2. ქვეთავში განსაზღვრული ფაქტორის (5,1მმ) მიხედვით, აკმაყოფილებს განსაზღვრულ ყველა მინიმალურ მოთხოვნას. ასევე წესების 1017.5 ქვეთავის მოთხვნას გასავლელის დაშვებულ მინიმუმთან (90 სმ) დაკავშირებით.

შენიშვნა:

გზა-კიბეების შემომზღუდავში ჩაყენებული კარები წესების 907.3 ქვეთავის შესაბამისად დაყენებული კვამლაღმომჩენების გააქტიურებისთანავე ან კვამლაღმომჩენის ან კარის ღიად დამჭერი მექანიზმისათვის ელექტრომომარაგების შეწყვეტისთანავე ავტომატურად უნდა იხურებოდეს. ავტომატურად დაკეტვადი კარების ავტომატურად დახურვას, კვამლაღმომჩენის გააქტიურების შემდეგ 10 წამზე მეტი არ უნდა დასჭირდეს.

დამკვეთი

შპს ,,არძიბრაშ"

ექსპერტი შემსრულებელი

არქიტექტორი დ. რცხილაშვილი

შენობა-ნაგებობის უსაფრთხოების წესების მე-11-თავის მიხედვით გეგმარების კონცეფციაში არის მითითებული მისაწვდომობის სვლაგეზი, რისი საშუალებითაც შეზღუდული შესაძლებლობების მქონე პირებს შეუძლიათ შენობაში შესვლა, სასურველი დანიშნულების სივრცეში შესვლა-გამოსვლა და შენობიდან გამოსვლა, ასევე მე-11 თავის მიხედვით განსაზღვრულია მისაწვდომი მთავარი შესასვლელი.

შენობის პირველი მიწის დონეზე -3,000 ნიშნულსე შესასვლელი გადის უშუალოდ მიწის დონეზე და შენობაში მოწყობილი ლივტი უკავშირდება ყველა დაკავებულ სართულს აქედან გამომდინარე ყველა სართული არის მისაწვდომი.

საპროექტო დოკუმენტაციის მიხედვით, სავალდებულო ავტოსადგომების რაოდენობა შეადგენს 12 ავ/სადგომს და 1106.1 ცხრილის შესაბამისად, 1 მისაწვდომი ავტოსადგომი. საპროექტო დოკუმენტაციის მიხედვით დახურულ ავტოსადგომებში (-6.000 ნიშნულებზეი) განთავსებულ სწ-2 ქვეჯგუფის დაკავებულობაში მოწყობილია ერთი შეზღუდული შესაძლებელობების მქონე პირების ავტო სადგომი, სადაც მოხვედრა შესაძლებელია შიგა გასასვლელის კიბესთან არსებული ლიფტების მეშვეობით, რომელებიც თავის მხრივ უკავშირდება ყველა სართულს.

სც-2 ჯგუფის დაკავებულობებში მისაწვდომი საცხოვრებელი და საძინებელი ერთეულები განთავსებულია 1107.6.2.1.1 ქვეპუნქტის მიხედვით. გათვალისწინებულია შშმ პირებისთვის განკუთვნილი საცხოვრებელი ერთეულები, მინიმუმ 1 თუმცა ყველა საცხოვრებელ სართულზე შესაძლებელია 1 ასეთი მისაწვდომობის საცხოვრებელი ერთეულის მოწყობის შესაძლებლობა.

მისაწვდომია შიგა და გარე ყველა სივრცე, რომლებიც მისაწვდომი საცხოვრებელი ან საძინებელი ერთეულის ნაწილია და მისაწვდომ სვლაგეზზე მდებარეობს.

როგორც აღინიშნა შენობას გააჩნია ორი მიწის დონე, აქედან ერთ-ერთი -3,000 ნიშნულთან საიდანაც ქვედა და ზედა სართულებზე შეზღუდული შესაძლებელობების მქონე პირებისთვის მისაწვდომი სვლაგეზის უზრუნველყოფა ხორციელდება შიგა გასასვლელის გზა-კიბესთან არსებული ლიფტის მეშვეობით, რომელიც მისაწვდომია, ლიფტი აკამყოფილებს წესების 1702.4 ქვეთავის მოთხოვენებს ლიფტის კაბინის ზომებთან დაკავშირებით, რომლებშიც შესაძლებელია საკაცის განთავსება.

სწორად არის განსაზღვრული მისაწვდომი სვლა-გეზი და აკმაყოფილებს 1104 ქვეთავის მოთხოვნებს.

შენიშვნა :

შენობაში სახანძრო განგაშის გამააქტიურებელი ნებისმიერი მექანიზმის ამუშავებისას სახანძრო-სამაშველო დანაყოფისთვის მისადგომ ყველა ლიფტში I ფაზის საგანგებო გამოძახების რეჟიმი უნდა ჩაირთოს ASME A17.1/CSA B44-ის შესაბამისად. ყველა სხვა ლიფტი ჩვეულებრივ რეჟიმში უნდა მუშაობდეს, თუ I ფაზის საგანგებო გამოძახების რეჟიმი მექანიკურად/ხელით არ გააქტიურდა დამოუკიდებელი, სამპოზიციანი, ღილაკით მართული „სახანძრო გამოძახების“ ამომრთველით ან ავტომატურად არ ჩაირთო ლიფტის შესაბამის ფოიეში, ლიფტის შახტში ან ლიფტის სამანქანო ოთახში დაყენებული კვამლაღმომჩენებით. ამასთან, თუ შენობაში 1708-ე ქვეთავის შესაბამისად დაყენებული დამკავებელთა საევაკუაციო ლიფტებიცაა, ASME A17.1/CSA B44-ის მოთხოვნების შესაბამისი დამოუკიდებელი, სამპოზიციანი, ღილაკით მართული „სახანძრო გამოძახების“ ამომრთველი წინასწარ განსაზღვრულ დონეზე უნდა დააყენონ სახანძრო-სამაშველო დანაყოფისთვის მისადგომი ყოველი ლიფტისთვის.

კორექტირებული პროექტის გარე კედლებისადმი მოთხოვნებისა და სახურავის ანაწყობების შეფასება

განსხვავებული ხანძარსაწინააღმდეგო მანძილების გათვალისწინებით საპროექტო შენობების კედლებს, 602 ცხრილის მიხედვით, სხვადასხვა ცეცხლმედეგობის ხარისხი ეკუთვნის.

ცეცხლმედეგ კედლებში ჩასმული ღიობის ცეცხლისაგან დამცავი ანაწყობები (კარები, ფანჯრები) აკმაყოფილებს წესების 705.8 და 716.5 ცხრილების მოთხოვნებს ფართობისა და ცეცხლმედეგობის ხარისხის მიხედვით, ასევე 705.8.5 ქვეპუნქტის მოთხოვნებს ღიობების შვეულ გამიჯვნასთან დაკავშირებით.

შენობას გააჩნია პარაპეტი, რომელიც აკმაყოფილებს 705.11 ქვეთავს.

საპროექტო დოკუმენტაციის მიხედვით წარმოდგენილი გარე კედლების მოწყობა უნდა განხორციელდეს წესების 1404, 1405, 1406, 1407 და 1408 ქვეთავების მოთხოვნების შესაბამისად, გარე კედლების საფართან, წვად, ლითონშემცველ და მოსაპირკეთებელ მასალებთან დაკავშირებით.

რადგან ღიობების ხანძარსაწინააღმდეგო მანძილი 9მ-ზე მეტია 705,8 ცხრილის მიხედვით დაუცველი ღიობების დასაშვები ფართობი შეუზღუდავია.

გარე კედლის ღიობისადმი მოთხოვნები 705.8-ის მიხედვით								
ღერძები/ მონაკვეთები	ნიშნული	ფართობების (კვ.მ)			ხანძარსაწინააღმდეგო მანძილი	დაცვის ხარისხი	დასაშვები ფართობი (%)	გათვალისწინებული
		ფასადის	ღიობის					
			დაცული	დაუცველი				
B	-3,00	2.48		0.77	3 ≤ X < 9 7.5 მ და მეტიდან 9.0 მ-ზე ნაკლები	4	70%	31.05%
B”		1.00		0.19	3 ≤ X < 9 6.0 და მეტიდან 7.5 მ-ზე ნაკლები	4	70%	19.00%
B” (დ ღერძთან)	±0.00	116.49		64.39	3 ≤ X < 9 6.0 და მეტიდან 7.5 მ-ზე ნაკლები	4	70%	55.27%
B (გ ღერძთან)		2.90	2.35		3 ≤ X < 9 7.5 მ და მეტიდან 9.0 მ-ზე ნაკლები	4	შეუზღუდავი	81.03%
B” (გ ღერძთან)		0.40	0.26		3 ≤ X < 9 6.0 და მეტიდან 7.5 მ-ზე ნაკლები	4	შეუზღუდავი	65.00%
B (4-5 ღერძთან)		5.11	4.12		3 ≤ X < 9 7.5 მ და მეტიდან 9.0 მ-ზე ნაკლები	4	შეუზღუდავი	80.62%
B” (5 ღერძთან)		2.06	1.04		3 ≤ X < 9 6.0 და მეტიდან 7.5 მ-ზე ნაკლები	4	შეუზღუდავი	50.48%
B” (დ ღერძთან)	+3,30; +6,60	116.49		64.39	3 ≤ X < 9 6.0 და მეტიდან 7.5 მ-ზე ნაკლები	4	70%	55.27%
B (გ ღერძთან)		2.90	2.35		3 ≤ X < 9 7.5 მ და მეტიდან 9.0 მ-ზე ნაკლები	4	შეუზღუდავი	81.03%
B” (გ ღერძთან)		0.40	0.26		3 ≤ X < 9 6.0 და მეტიდან 7.5 მ-ზე ნაკლები	4	შეუზღუდავი	65.00%
B (ბ ღერძთან)		4.47	3.79		3 ≤ X < 9 7.5 მ და მეტიდან 9.0 მ-ზე ნაკლები	4	შეუზღუდავი	84.78%
B” (ბ ღერძთან)		5.21	4.05		3 ≤ X < 9 6.0 და მეტიდან 7.5 მ-ზე ნაკლები	4	შეუზღუდავი	77.73%
B (4-5 ღერძთან)		5.11	4.12		3 ≤ X < 9 7.5 მ და მეტიდან 9.0 მ-ზე ნაკლები	4	შეუზღუდავი	80.62%
B” (5 ღერძთან)		2.06	1.04		3 ≤ X < 9 6.0 და მეტიდან 7.5 მ-ზე ნაკლები	4	შეუზღუდავი	50.48%

გარე კედლების ცეცხლმედეგობის ხარისხი მოთხოვნილზე მეტს შეადგენს და აკმაყოფილებს 602 ცხრილის მოთხოვნებს.

შენიშვნა:
გარე კარისა და ფანჯრის ანაწყობების, გაყვანილობების და გარე კედლის ანაწყობების დასრულების ადგილების პერიმეტრებთან, გარე კედლისა და სახურავის გადაკვეთასთან, საკვამურებთან, პორტიკებთან (კართანებთან), ტერასებთან (ბანებთან), აივნებთან და მსგავს ნაშვერებთან შეერთების ადგილებში, ასევე, ჩაშენებულ წყალსადინარ ღარებში და მსგავს ადგილებში, საიდანაც წყალმა შეიძლება კედელში შეაღწიოს. ჰიდროიზოლაცია უნდა მოეწყოს გამოშვერილი კიდლეების ორივე მხარეზე და ბოლოებთან კედლისზედა ბურულების, წოლანების ქვეშ და უწყვეტი გამოშვერილი გაფორმების თავზე.

სახურავის სტრუქტურის და არაძირითადი ნაწილების ცეცხლმედეგობის ხარისხის განსაზღვრულია წესების 601 ცხრილის მიხედვით, კონსტრუქციის ტიპის შესაბამისად. ცეცხლმედეგობის ხარისხი აღემატება I-A კონსტრუქციის ტიპისთვის განსაზღვრულ მინიმუმს (1.5 სთ) და აკმაყოფილებს მინიმუმ 2 საათიან ცეცხლმედეგობის ხარისხს.

შენობის გადახურვის ტიპი არის ბრტყელი (ქანობით მაქს.2 გრადუსი), გადახურვის ბურულად გამოყენებულია მემბრანული ტიპის რულონური მასალა (რუბეროიდი) და 1507.10 ქვეთავის მიხედვით აკმაყოფილებს მრავალშრიან სახურავებთან დაკავშირებულ მოთხოვნებს სახურავის ბურულის ხანძრის კლასიფიკაცია, კონსტრუქციული ანაწყობების მიხედვით ეკუთვნის A კლასს (ცხრილი1505.1ა) სახურავის ხარისხი განსაზღვრულია 1507.10.2 ცხრილის შესაბამისად და აკმაყოფილებს ASTM D 1227; D 2823; D 4479 ტიპს.

სახურავზე მოხვედრა შესაძლებელია შიგა გასასვლელის გზა-კიბის მეშვეობით, რაც აკმაყოფილებს წესების 1009.16 ქვეთავის მოთხოვნებს.

სახურავი ბოლოვდება 705.11.1 ქვეპუნქტის მიხედვით მთელ პერიმეტრზე მოწყობილი პარაპეტით მიუხედავად იმისა, რომ 705.11 ქვეპუნქტის მე-3 გამონაკლისის მიხედვით სახურავის ანაწყობის ცეცხლმედეგობის ხარისხის გამო (2 საათი) შენობას პარაპეტი არ მოეთხოვება.

შენიშვნა:
საპროექტო დოკუმენტაციის მიხედვით წარმოდგენილი გადახურვის კონსტრუქციის და სახურავის ბურულის მასალის წესებით განსაზღვრული ცეცხლმედეგობის ხარისხის უზრუნველყოფაზე, რომელიც უნდა შეადგენდეს მინიმუმ 2 საათს, პასუხისმგებელია მასალის მომწოდებელი და მშენებლობის შემსრულებელი (ამშენებელი) მხარე, მასალის ხარისხი დადასტურებული უნდა იყოს შესაბამისი სერტიფიკატების მეშვეობით.

დამკვეთი

შპს „არქიბრაშ"

ექსპერტი შემსრულებელი

არქიტექტორი | დ. რეხვიაშვილი

საპროექტო შენობის თითოეული ნაწილი ინდივიდუალურად არის კლასიფიცირებული წესების 508 ქვეთავის შესაბამისად. პროექტში წარმოდგენილია სამი შერეული დაკავებულობა; სწ-2, და სც-2 ჯგუფების სახით.

სწ-2 (შემოზღუდული ავტოსადგომი გარაჟი) -6,000 და -3,000 ნიშნულზე გამიჯნულია 2 საათიანი ცეცხლმედეგობის მქონე კედლებით, როგორც ერთმანეთისგან ასევე სც-2 ჯგუფიზგან 0,000 ნიშნულზე მინიმუმ 2 საათიანი ცეცხლმედეგობის მქონე თარაზული ანაწყობით, რაც შეესაბამება წესების 508.4 ცხრილის მოთხოვნებს.

სც-2 (საცხოვრებელი ჯგუფის დაკავებულობები 0,000 ნიშნულიდან +6,600 ნიშნულამდე) საცხოვრებელი ერთეულები ერთმანეთისგან გამიჯნულია, 2 საათიანი ცეცხლმედეგობის მქონე კედლებითა და მინიმუმ 2 საათიანი ცეცხლმედეგობის მქონე თარაზული ანაწყობით, რაც აკმაყოფილებს წესების 420.3 ქვეთავის მოთხოვნებს.

კიბის უჯრედები დანარჩენი სივრცეებისგან გამიჯნულია 2 საათიანი ცეცხლმედეგობის ხარისხის მქონე ზღუდეებით სადაც მოწყობილია 1,5 საათიანი ცეცხლმედეგობის თვითიკეტებადი კარები, რაც აკმაყოფილებს 1009.3.1.2 ქვეთავის, 909.20.2.1 ქვეთავის და 716.5 ცხრილის მოთხოვნებს;

ჯგუფების დაკავებულობები ერთმანეთისაგან გამიჯნულია მინიმუმ 2 საათიანი ცეცხლმედეგობის მქონე თარაზული ანაწყობით და ცეცხლმედეგი კედელბით , რაც შეესაბამება წესების 508.4 ცხრილის მოთხოვნებს. კედლების და თარაზული ანაწყობის ცეცხლმედეგობის ხარისხი განსაზღვრულია მასალიდან გამომდინარე, რომელიც აღწერილია წესების 721.1 (1) და 721.1(2) ცხრილებში, საპროექტო დოკუმენტაციის მიხედვით გამოყენებულია გაძლიერებული ბეტონის მონოლითური ფილა და ბეტონის ბლოკის კედელბი.

შენობაში არსებული ყველა შახტი, რომლებშიც განთავსებულია საცხოვრებელი ერთეულებისთვის და შენობის სხვა ნაწილებისთვის საჭირო გაყვანილობები და შიგა გასასვლელის გზა-კიბე შემოზღუდულია მინიმუ 2 საათიანი ცეცხლმედეგობის მქონე კედელბით, რაც აკმაყოფილებს შენობა-ნაგებობის უსაფრთხოების წესების 713 ქვეთავის და 713.4 ქვეპუნქტის მოთხოვნებს.

შენიშვნა:

საჰაერო შახტის ღიობები დაცული უნდა იყოს 717.5.3. ქვეთავის მიხედვით დაყენებული ცეცხლისა და კვამლის ფარსაკეტებით.

დამკვეთი	შპს „არძიბრამ"
ექსპერტი შემსრულებელი	
არქიტექტორი	დ. რეხვიაშვილი

კორექტირებული პროექტის ხანძრისაგან დაცვის სისტემების შეფასება

საპროექტო დოკუმენტაციით წარმოდგენილი და შენობა-ნაგებობის უსაფრთხოების წესებით განსაზღვრული დაკავებულობებიდან, ასევე, შენობის ფართობიდან და სიმაღლიდან გამომდინარე, ვინაიდან საპროექტო, სც-2 ჯგუფის შენობის დაკავებული იატაკი სახანძრო მანქანის მისადგომი ყველაზე დაბალი დონიდან მდებარეობს 6.60 მ-ზე, ანუ 37.00 მეტრზე დაბლა, 903.2.8 ქვეთავის №1 გამონაკლისის მიხედვით მთლიან შენობაში ავტოსაშხეფი სისტემის მოწყობის აუცილებლობა არ არის. ავტოსაშხეფი სისტემა გათვალისწინებულია 903 ქვეთავის მიხედვით მიწის დონის ქვედა, -6,0 და -3,0 ნიშნულზე არსებულ სართულზე, რომელსაც არ გააჩნია ღიობები, რაც 903.2.11.1 ქვეთავით არის განსაზღვრული.

შენობის ბოლო გამოყენებული იატაკი მდებარეობს 6.60 მეტრის სიმაღლეზე მიწის დონიდან 905 თავის თანახმად სახანძრო მილდგარების სისტემა არ არის საჭირო.

შენობებში გათვალისწინებულია კვამლის კონტროლის სისტემა: მიწისქვეშა სართულებზე მექანიკური განიავების სახით, ხოლო კიბის უჯრედებში და ლიფტის შახტებში ბუნებრივი განიავების სახით.

შენობებში გათვალისწინებულია სახანძრო განგაშისა და ცეცხლაღმომჩენი სისტემები, კერძოდ:
907.2.9.1 ქვეთავის მიხედვით საჭირო სახანძრო განგაშის ხელით სამართავი სისტემა, რომლის კოლოფები 907.4.2.1 ქვეთავის თანახმად განთავსებულია თითოეული გასასვლელიდან 1,5 მ-ის ფარგლებში ისე, რომ მათთან მისასვლელი მანძილი 60მ-ს არ აღემატება;
907.2.11.2 ქვეთავის მიხედვით საჭირო კვამლზე მორეაგირე მაუწყებლის მოწყობილობები, რომლებიც განთავსებულია თითოეული სამინებელი ფართობის ჭერზე;
907.2.13.1.1 ქვეთავის მიხედვით საჭირო კვამლის ავტომატური აღმომჩენები, რომლებიც განთავსებულია სახანძრო ტუმბოების და ავზების ოთახებში;
907.2.13.1.2 ქვეთავის მიხედვით საჭირო არხის კვამლაღმომჩენები;
შენობების -6.000 ნიშნულზე განთავსებულია სახანძრო ტუმბოების და ავზების ოთახები;

მიწის დონის ქვედა, -6.000 ნიშნულზე არსებულ შემოზღუდულ ავტოსადგომში, სახანძრო ტუმბოების ოთახებში (დს) და ელექტრო გენერატორის განთავსების ადგილზე გათვალისწიონებულია ხელის ცეცხლმაქრების განთავსება. მათი მოწყობა განხორციელდება 906 ქვეთავის შესაბამისად, ერთმანეთისგან არაუმეტეს 23 მეტრის მანძილზე.

საპროექტო მიწის ნაკვეთის მდებარეობს არსებული სახანძრო-სამაშველო სამსახურის მიერ გამოსაყენებელი ერთი მისაერთებლის მოწყობაილობა, რომლსლის გამოყენებაც შესაძლებელი იქნება სახანძრო-სამაშველო სამსახურის მიერ და დაკმაყოფილდება 912 ქვეთავის მოთხოვნა.

შენიშვნა:
ავტოსაშხეფი სისტემის მოწყობა უნდა მოხდეს 903.3.1-903.3.6 ქვეთავების მთხოვნათა დაცვით. საშხეფები NFPA 13-ის შესაბამისად უნდა დაყენდეს.
კვამლის კონტროლის სისტემები უნდა მოეწყოს 909 ქვეთავის მოთხოვნათა დაცვით. მისაღეღობაზე შემოწმება 909.18 ქვეთავის შესაბამისად განისაზღვროს. სისტემების აღიარება 909.19 ქვეთავის შესაბამისად განხორციელდეს. საჰაერო შახტის ღიობები დაცული უნდა იყოს 717.5.3. ქვეთავის მიხედვითდაყენებული ცეცხლისა და კვამლის ფარსაკეტებით.
სახანძრო ტუმბოებთან დაკავშირებით დაცულ უნდა იქნეს 913 ქვეთავის მოთხოვნები. მათი განთავსება უნდა მოხდეს NFPA 72-ის შესაბამისად.
ცეცხლმაქრები უნდა შეირჩეს და მოეწყოს 906 ქვეთავისა და NFPA 10-ის შესაბამისად.
სახანძრო მისაერთებლები უნდა განთავსდეს NFPA -ის სტანდარტების შესაბამისად (რომლების ეხება სისტემების დაგეგმარებას) და უნდა აკმაყოფილებდეს 912.2-912.5 ქვეთავების მოთხოვნებს.

წყალსადენი სისტემები და ფიქსირებული მოწყობილობები დადგენილია დაკავებულობის ჯგუფების მიხედვით და აკმაყოფილებს მინიმალურ მოთხოვნებს წესების მე-16 თავის მიხედვით.

პროექტით გათვალისწინებული თითოეული დაკავებულობისთვის (სწ-2 და სც-2) განსაზღვრულია წყალსადენი სისტემის ფიქსირებული მოწყობილობების რაოდენობა და მინიმალური მოთხოვნები 1602.2 ქვეთავისა და 1602.1 ცხრილის მიხედვით.

უნდა აღინიშნოს რომ 1602.3 ქვეპუნქტის გამონაკლისის მიხედვით შემოზღუდულ ავტოსადგომ გარაჟში (სწ-2) საზოგადოებრივი მოხმარების ტუალეტების განთავსება საჭირო არ არის.

სც-2 ქვეჯგუფის დაკავებულობებში, წყალსადენის ფიქსირებული მოწყობილობების რაოდენობა განსაზღვრულია თითოეული საცხოვრებელი ერთეულიდან (საცხოვრებელი ფართიდან) გამომდინარე და აკმაყოფილებს მინიმალურ რაოდენობებს.

წყალსადენი სისტემების და ფიქსირებელი მოწყობილობების აუცილებელი მისაწვდომი საერთო რაოდენობა სწორად არის დადგენილი1109.2 ქვეთავის მიხედვით.

ლიფტების შეფასება:

საპროექტო შენობაში გათვალისწინებულია ერთი ლიფტი რომელიც უზრუნველყოფს სახანძრო ბრიგადის ხელმისაწვდომობას. ლიფტების კაბინის გაბარიტები იძლევა იმის საშუალებას, რომ მასში 60სმ X2,15მ. ზომის, არანაკლებ 13 სმ რადიუსის კუთხეებიანი საკაცე განთავსდეს და აკმაყოფილებს 1702.4 ქვეთავის მოთხოვნებს. ასევე ეს ლიფტი მისაწვდომია შეზღუდული შესაძლებლობის მქონე პირებისთვის და აკმაყოფილებს მე-17 თავის მოთხოვნებს.

713.14.1 ქვეთავის შესაბამისად პროექტში არსებული ლიფტი მოეწყობა დაწნევის სისტემა, რადგან ემსახურება 3 სართულზე მეტს. ლიფტის შახტის ბოლოში მოწყობილია საჰაერო ნახვრეტები 1704.1, 1704.2 და 1704.3 ქვეთავების შესაბამისად. ხანძრისას კვამლი და ცხელი აირები საჰაეროების საშუალებით გარეთ გაიწოვება.

ვტოსადგომებისადმი მოთხოვნების შეფასებ:

წარმოდგენილი პროექტი -6.000 და -3,000 ნიშნულზე ითვალისწინებს შემოზღუდული ავტოსადგომის მოწყობას. -6,000 ავტოსადგომში შესვლა ხორციელდება „1-2“ ღერძებში მდებარე პანდუსის საშუალებით, ხოლო -3,000 არის პირველი მიწის დონეზე და ავტომობილები შედიან პირდაპირ. ყოველივე ზემოაღნიშნული აკმაყოფილებს 406.9.4.4 ქვეთავის მოთხოვნებს. ავტოსადგომში მოძრაობა ხდება ცალმხრივად, ცალმხრივი შესასვლელ/გასასვლელის სიგანე 409.9.4.1 ქვეთავის შესაბამისად უნდა იყოს მინიმუმ 3.5 მეტრი და ასევე ავტოსადგომების წინ მანევრირებისთვის შენარჩუნებულია 6,5 მ. რაც პროექტით გათვალისწინებულია.

მიწისქვეშა ავტოსადგომში -6,000 ნიშნულზე პროექტით გათვალისწინებულია 6 ავტოსადგომის ადგილი, რომელთა შორის ერთი სივრცე შშმ პირთათათვის არის განკუთვნილი, რაც აკმაყოფილებს 1106.1 ცხრილში მითითებულ რაოდენობას, -3,000 ნიშნულზე ასევე 6 სადგომი. ავტოსადგომების ზომები სიგანეში არის 2,4 მ, ხოლო სიგრძეში - 5,5მ, ავტომობილისათვის განკუთვნილი გასასვლელის სიგანე კი შეადგენს 6,5 მეტრს რაც აკმაყოფილებს 406.9.3.2 ქვეთავის მოთხოვნებს;

დამკვეთის მიერ წარმოდგენილი დოკუმენტაციით ირკვევა, რომ ავტოსადგომების იატაკის ზედაპირი არაწვადი მასალით იქნება დაპროექტებული და ავტოსადგომი უზრუნველყოფილი იქნება მექანიკური განიავების სისტემით. ყოველივე ზემოაღნიშნული აკმაყოფილებს 406.4.5 და 406.6.2 ქვეპუნქტების მოთხოვნებს.

შენიშვნა: სათადარიგო ელექტრომომარაგება 1703-ე ქვეთავის შესაბამისად უნდა უზრუნველყონ.

დამკვეთი

შპს „არქიბრამ"

ექსპერტი შემსრულებელი

არქიტექტორი | ლ. რეხვიაშვილი

კორექტირებული პროექტის დასკვნა

ზემოაღნიშნული შეფასებებიდან გამომდინარე მიმაჩნია, რომ ლისის ტბის მიმდებარედ, ნაკვეთი 09/124 (ს/კ 01.10.18.009.124) სასტუმროს ტიპის საცხოვრებელი სახლის კორექტირებული არქიტექტურული პროექტი შესაბამისობაშია „ტექნიკური რეგლამენტის – შენობა-ნაგებობის უსაფრთხოების წესების დამტკიცების თაობაზე“ საქართველოს მთავრობის 2016 წლის 28 იანვრის №41 დადგენილების მოთხოვნებთან. საექპერტო დასკვნის საფუძველზე პროექტს ეძლევა დადებითი შეფასება განსახორციელებლად.

საექსპერტო დასკვნაში წარმოდგენილი შეფასებები განხორციელდა დამკვეთის მიერ მოწოდებულ არქიტექტურულ პროექტზე დაყრდნობით და შენობა-ნაგებობის უსაფრთხოების წესების გამოყენებით (საქართველოს მთავრობის 2016 წლის 28 იანვრის № 41 დადგენილება ტექნიკურ რეგლამენტის – "შენობა-ნაგებობის უსაფრთხოების წესების“ დამტკიცების თაობაზე“). უნდა აღინიშნოს, რომ საპროექტო დოკუმენტაციის ცვლილება ან მშენებლობის დროს განხორციელებული რაიმე სახის ცვლილება, რომელიც იქნება აღნიშნულ არქიტექტურულ პროექტთან შეუსაბამო, ავტომატურად გამოიწვევს წარმოდგენილი საექსპერტო დასკვნის და შეფასებების გაუქმებას, ასევე საჭიროს გახდის არქიტექტურული პროექტის კორექტირებას და ახალი სამშენებლო ნებართვის მიღების აუცილებლობას.

საექსპერტო დასკვნის საფუძველზე კორექტირებულ პროექტს ეძლევა დადებითი შეფასება.

გაფრთხილება!

1. კონსტრუქციული,საინჟინრო და სახანძრო უსაფრთხოების სისტემებისპროექტებიუნდა დამუშავდეს „შენობა ნაგებობის უსაფრთხოების წესები“-ს მოთხოვნების დაცვით.
2. სახანძრო სახელოების შემაერთებელი თავაკები (რომლებიც გამოყენებული იქნება სახანძრო მილდგარების სისტემის მისაერთებლებთან), აგრეთვე სახანძრო-სამაშველო სამსახურის მიერ გამოსაყენებელი მისაერთებელი შეთანხმდეს სახანძრო-სამაშველო დანაყოფთან.
3. სათადარიგო ელექტრომომარაგებით უზრუნველყოფილი უნდა იყოს:
- განიავების და ცეცხლის ავტომატური აღმომჩენი სისტემები;
- ლიფტი და ლიფტის კაბინის განათება;
- გასასვლელების ნიშნების და გასასვლელი საშუალებების განათება მე-10 თავის მოთხოვნათა შესაბამისად;
- საგანგებო ხმოვანი განგაშის საკომუნიკაციო სისტემები;
- სახანძრო განგაშის სისტემები;
- ელექტროენერგიაზე მომუშავე სახანძრო ტუმბოები (საქაჩები).

ექსპერტი: ---------- თარიღი : 25.10.2021
დიანა რეხვიაშვილი

შენიშვნა:
სახანძრო უსაფრთხოების სისტემების და მასთან დაკავშირებული საინჟინრო კომუნიკაციების პროექტები უნდა დამუშავდეს „შენობა - ნაგებობის უსაფრთხოების წესები“-ს მოთხოვნების დაცვით!

დამკვეთი	
შპს „არქიბრაშ"	
ექსპერტი შემსრულებელი	
არქიტექტორი	დ. რეხვიაშვილი