მშენებლობის ორგანიზაციის პროექტი

მრავალბინიანი საცხოვრებელი სახლი
ქ. თბილისი, ქინძმარაულის ქუჩა #5(ნაკვეთი 03/073)
ქ. თბილისი, ქუჩა ნაკადული
ს/კ: 01.19.34.003.223



მშენებლობის ნებართვის მაძიებელი: შ.პ.ს „ანკო სამგონი“ ს/კ: 405448715

მშენებლობის ორგანიზაციის პროექტის ავტორი: გიორგი ბენდელიანი

2021 წ.

განმარტებითი ბარათი

პროექტი ითვალისწინებს ქ. თბილისში, ქინძმარაულის ქუჩა #5 (ნავეთი 03/073) ს/კ: 01.19.34.003.223 მიწის ნაკვეთზე მრავალბინიანი საცხოვრებელი სახლის მშენებლობის ორგანიზების დაგეგმვას რიგითობის და ეტაპების მიხედვით. მშენებლობის განხორციელების გეგმიური ხანგძლიობა დარჩენილ სამუშაოებზე განსაზღვრულია 21 თვით (იხ. კალ.გრაფიკი).

საპროექტო ტერიტორიას ტოპო გეგმის მიხედვით მისი დიდი ნაწილი სწორი რელიეფით, მხოლოდ პატარა მონაკვეთში აქვს მცირედი დახრა, ჩრდილოეთიდან სამხრეთის მიმართულებით, ნიშნულები მერყეობენ 414.65-411.35 მ. ნაკვეთს ჩრდილოეთიდან ესაზღვრება სარკინიგზო მაგისტრალი, აღმოსავლეთიდან და დასავლეთიდან განაშენიანებისაგან თავისუფალი მიწის ნაკვეთი(კერძო საკუთრება), ხოლო სამხრეთის მხრიდან მთავარი მისასვლელი გზა. ტერიტორია თავისუფალია ყოველგვარი განაშენიანებისაგან.

საპროექტო ობიექტი არის 12 სართულიანი, შენობა არის რკინა-ბეტონის კარკასული კონსტრუქციის, ბრტყელი გადახურვით. შენობა-ნაგებობა მარტივი კონფიგურაციისაა გაბარიტული ზომებით: 38.70×15.70 მ.

1. სამუშაოების ორგანიზების რიგები და ეტაპები

I რიგის სამუშაოები:

I ეტაპი - მოსამზადებელი სამუშაოები

1. მოსამზადებელი სამუშაოები: მშენებლობის ნებართვის გაცემის შემდეგ, ვადის ათვლიდან უნდა განხორციელდეს ნებართვით მითითებული საჭირო შეთანხმებების და ნებართვების განხორციელება შესაბამისი სამსახურებიდან, ასევე უნდა განხორციელდეს დროებითი ქსელების მოწყობა საჭიროების შემთხვევაში სამშენებლო მექანიზმებისათვის, ამავდროულად ავტოტრანსპორტისათვის მოეწყოს სამშენებლო მოედანზე დროებითი მოხრეში გზა. ამის შემდეგ უნდა განხორციელდეს:

1.1 დროებითი შენობის დაყენება (სამუშაოთა მწარმოებლის ოთახი), უნდა მოეწყოს მცირე ზომის დროებითი შენობა ან ამისათვის სამშენებლო ფირმამ უნდა უზრუნველყოს დროებითი ე.წ. ,,ბაგონეტკა“ საცხოვრებლების და „საპრარაბოს“ შემოტანა დადგმა. მომუშავეთა კონტიგენტის მატებასთან ერტად დამატებითი დროებითი სათავსებუ უნდა მოეწყოს უკვე აგებული შენობის მიწისპირა სართულზე.. აუცილებელია მოეწყოს წითელი ხაზების ფარგლებში.

1.2. დროებითი ღობის მოწყობა უნდა მოხდეს მიწის ნაკვეთის საკადასტრო საზღვრების გასწვრივ - ხის, ლითონის ფურცელბის, ფანერის ან სხვა სახის მასალის გამოყენებით, სურვილის შემთხვევაში შეღებილი, ზედ საინფორმაციო ბანერით.

1.3. სამშენებლო მოედნის უზრუნველყოფა დროებითი წყლით და ენერგიით არსებული ქსელებიდან, აქტის შედგენა მოსამზადებელი პერიოდის სამუშაოების შესახებ.

1.4 ტერიტორიის შემოღობვის (დოებითი ღობით) შემდგომ უნდა მოხდეს ტერიტორიაზე არსებული გამხმარი ხეების მოჭა, ნაწილის გასხვლა და გადარგვა. შეთანხმებული დენდროლოგიური პროექტის შესაბამისად. იხ.პროექტი

II ეტაპი - დაკვალვა და ძირითადი ღერძების დაფიქსირება

2. შენობის გრუნტზე დაკვალვა და ძირითადი ღერძების დაფიქსირება. გეოდეზიურ-დაკვალვითი სამუშაოები. მოსამზადებელი სამუშაოების და მობილიზაციის დასრულების შემდეგ წარმოებს შენობის ღერძული დაკვალვა და მისი მიბმა რეპერებთან, რაც სრულდება სპეციალისტთა მონაწილეობითა და სათანადო აქტის შედგენით.

2.1. თავდაპირველად ამაგრებენ დაკვალვის გარე ქსელს სამშენებლო მოედანზე ნახაზზე მიღებული ღერძების გადატანით ნატურაში. სანიველირო და დგომითი დაკვალვის წერტილები უნდა იყოს გაერთიანებული.

ელემენტებისა და კონსტრუქციების გეგმიური და მაღლივი მდგომარეობა, მათი ვერტიკალურობა, ჩასატარებელი დეტალების დაყენების სიზუსტე მოწმდება შენობის შიდა დაკვალვის ნიშნულებიდან.

II რიგის სამუშაოები:

III ეტაპი - მიწის სამუშაოები, ფუძის მოწყობა, საძირკველბის მოწყობა

3.1. მიწის სამუშაოების შესრულების დროს უზრუნველყოფილი უნდა იყოს ინსტრუმენტალური კონტროლი. გრუნტის ბუნებრივი სტრუქტურის დარღვევა სასურველი არ არის. ქვაბულის ძირში გრუნტის ბუნებრივი სტრუქტურის შენარჩუნება აუცილებელია.

3.2. მიწის სამუშაოების წარმოება და საძირკვლების მოწყობა უნდა განხორციელდეს ეტაპობრივად ბუნებრივი ქვაბულების დახრის გათვალისწინებით:

ა - სასურველია მოიხსნას მიწისზედა ჰუმუსირებული ფენა და დასაწყობებულ იქნას ტერიტორიაზე შემდგომში კეთილმოწყობაში გამოსაყენებლად.

ბ - ჰუმუსის მოხსნის შემდეგ განხორციელდება მცირე მოცულობის ჩამჩიანი ექსკავატორით ან ხელით, სარდაფის და შემდგომ თითოეული წერტილოვანი საძირკვლისათვის და მათი შემკრავი კოჭებისათვის ქვაბულების ამოღება, პარალელურად ავტოთვითმცლელებზე დატვირთვა და გატანა ობიექტიდან.

3.3. მიწის სამუშაოების დასრულების შემდეგ საძირკვლების მოწყობის წინ ქვაბულებში უნდა ჩატარდეს შენობის ღერძული დაკვალვა საკადასტრო რუკით გამოყოფილ წითელ ხაზებთან შეთავსებით, ღერძების დამაგრება აუცილებელია უძრავ ელემენტებზე. როგორც წესი ამ დანიშნულებით გამოიყენება დროებითი ღობე.

3.4. მიწის სამუშაოების წარმოება სასურველია ინჟინერ სპეციალისტის მეთვალყურეობის ქვეშ. მოჭრილი მიწა გატანილ უნდა იქნას სამშენებლო მოედნიდან.

3.5. საძირკველბის ქვაბულების მოწყობის შემდეგ უნდა მოიტკეპნოს ქვაბულის ძირი, მოეწყოს ზედ ბუნებრივი ფენილი ხრეშ-კენჭნარის ბალიში, ფენობრივად დატკეპნილი დაახლოებით 30 სმ. მისი დატკეპნის შემდეგ დაეფინოს ზედ ჰიდროსაიზოლაციო პოლიეტილენის ფირი, შემდეგ მოეწყოს ბეტონის მოსამზადებელი ფენა სისქით 10 სმ. საძირკვლის დასრულება-გაშრობის შემდეგ უნდა განხორციელდეს მიწის და შემოტანილი ბალასტის უკუჩაყრა და ფენობრივად დატკეპვნა. საძირკვლებისა და რკინაბეტონის კედლების მოწყობის შემდეგ უნდა განხორციელდეს იატაკის ფილის მოწყობა ქვეშ მოსამზადებელი ფენებით.

3.6. საძირკველების ძირის ნიშნულებიც ასევე კონტროლდება გეოდეზიური ინსტრუმენტების გამოყენებით ნიველირით ან თეოდოლიტით. შემოწმების შედეგები უნდა ფიქსირდებოდეს გეოდეზიურ კონტროლის ჟურნალში და უნდა შედგეს შესაბამისი დაკვალვის აქტები.

IV ეტაპი-ძირითადი კონსტრუქციული სისტემის მოწყობა ±0.00 და +13.40 ნიშნულებში

4.1. საძირკვლების და იატაკის ფილის გაშრობის შემდეგ უნდა განხორციელდეს მონოლითური რკინაბეტონის სვეტების მოწყობა, შემდეგ რიგელების, შემდეგ გადახურვის ფილის. მონოლითური რკინა-ბეტონის ყველა კონსტრუქციისათვის წინასწარ უნდა მომზადდეს ხის ყალიბი, შემდეგ პროექტის მიხედვით ჩაეწყოს მასში ლითონის არმირებული კარკასი და ამის შემდეგ უნდა განხორციელდეს თითოეული კონსტრუქციის დაბეტონება მიმდევრობით და დაბეტონების ტექნოლოგიის სრული დაცვით.

სასურველია დაბეტონების პროცესი შეთანხმდეს პროექტის კონსტრუქტორთან.

შენობის აგებაზე სამუშაოთა ჩასატარებლად მიწისზედა სამუშაოების წარმართვა რეკომენდირებულია მობილური ამწეების გამოყენებით.

V ეტაპი - ძირითადი კონსტრუქციული სისტემის მოწყობა ±13.40 და +28.90 ნიშნულებში

VI ეტაპი - ძირითადი კონსტრუქციული სისტემის მოწყობა +28.90 და +40.80 და +41.80 ნიშნულებში

5.1. რკინაბეტონის კარკასის დასრულების პარალელურად ყველა ღია ადგილი უნდა იყოს შემოსაზღვრული უსაფრთხოების ლენტებით ან ბადეებით სანამ კედლები იქნება ამოყვანილი. სასურველია ღამის განათების მოწყობა ფასადებზე.

5.2. კარკასის დასრულება გაშრობის შემდეგ უნდა მოეწყოს ბრტყელი გადახურვა და გამოყენებული უნდა იქნას საიზოლაციო საშუალებები იმგვარად, რომ თავიდან იქნეს აცილებული ნალექის მოხვედრა შენობის კარკასულ ჭრილებში.

VII ეტაპი - გარე და შიდა კედლების მსუბუქი ბლოკის წყობით ამოყვანა-შევსება

7.1. მშენებლობის მიმდევრობითი მეთოდებით წარმართვის თვალსაზრისით გადახურვის ფილისა და გარე ბლოკის კედლების მოწყობის შედგომ შემდეგ ტექნოლოგიურად შესაძლებელია სხვა სამუშაოთა განშლაც, როგორიცაა საბათქაშო-მოსაპირკეთებელი, იატაკების მოწყობა, სამღებრო, პარალელურად უნდა წარიმართოს სანტექნიკური და ელექტროტექნიკური სამუშაოები. სუსტი დენების მონტაჟი, და ა.შ.

7.2. პირველი სართულის გადახურვის შემდეგ შესაძლებელია გარე და შიდა კედლების მსუბუქი ბლოკის წყობით ამოყვანა-შევსება.

VIII ეტაპი - ლოკალური საერთო სარგებლობის საინჟინრო-ტექნიკური ქსელების მოწყობა, მოაჯირების, ვიტრაჟებისმოწყობა სამღებრო და მოსაპირკეთებელი სამუშაოები

8.1. მოაჯირების დამონტაჟებისა და ვიტრაჟების ჩასმის პარალელურად შესაძლებელია შენობის ფასადის ფითხით დამუშავების დაწყება.
8.2. გარე მოსაპირკეთებელი სამუშაოები ფასადის მოპირკეთებები უნდა შესრულდეს პროექტის მიხედვით მიდგმულ ვერტიკალური სახარაჩო სისტემის გამოყენებით.
8.3. ფასადის სამუშაოებთან ერთად პარალელრად უნდა განხორციელდეს შიდა სამუსაოები, მათ შორის საინჟინრო ტექნიკური ნაწილის მოწყობა.

IX ეტაპი - მიწის ნაკვეთის კეთილმოწყობა და ხეების დარგვა.

9.1. ობიექტი ვერ ჩაბარდება ექსპლუატაციაში შენობის სრული დამთავრებისა და მიმდებარე ტერიტორიის კეთილმოწყობა-გამწვანების გარეშე.

9.2. ტერიტორიის გამწვანება უნდა მოხდეს შეთანხმენხმებული დენდროლოგიური პროექტის შესაბამისად.

X ეტაპი - ობიექტის დასუფთავება და ექსპლუატაციაში ჩაბარების წინა სამუშოები.

10.1. ობიექტი ვერ ჩაბარდება ექსპლუატაციაში შენობის სრული დამთავრებისა და მიმდებარე ტერიტორიის კეთილმოწყობა-გამწვანების გარეშე.

10.2. ბოლო თვეებში უნდა მოხდეს ეზოს კეთილმოწყობა-გამწვანება. დაიგეგმოს მთლიანი ობიექტის დასუფთავება მიმდევრობით და მომზადება ექსპლუატაციაში მისაღებად.

10.3. მშენებლობის მომარაგება მასალებითა და ნაკეთობებით ორიენტირებულია ბაზარზე, ამავე დროს სამშენებლო ორგანიზაციას უნდა გააჩნდეს მძლავრი საწარმოო ბაზა და ამასთანავე უნდა იყოს დაკომპლექტებული მაღალი თანრიგის მუშებითა და შესაბამისი ინჟინერ ტექნიკური პერსონალით.

10.4. სამშენებლო ობიექტი ყოველდღიურად უნდა კონსტროლდებოდეს უსაფრთხოების ინჟინერის სპეციალისტების ქვეშ, საქართელოში მოქმედი უსაფრთხოების კანონმდებლობის მოთხოვნების შესაბამისად. ინტენსიურად უნდა მიმდინარეობდეს უსაფრთხოების კუთხით ინჟინერ-ტექნიკური პერსონალის გადამზადება.

10.5. სამუშაოთა მწარმოებელმა განუხრელად უნდა იხელმძღვანელოს დამტკიცებული საპროექტო დოკუმენტაციით, არქიტექტურულ, კონსტრუქციულ ან სხვა საპროექტო გადაწყვეტილებებში ცვლილებების თვითნებური შეტანა ავტორებთან შეთანხმებისა და ნახაზების კორექტირების გარეშე დაუშვებელია, რაც უნდა მოხდეს დადგენილი წესით შესაბამისი ხელმოწერებით ავტორებისა და პროექტის მთავარი არქიტექტორის მხრიდან.

2. რეკომენდირებული სამშენებლო მანქანა-დანადგარები, მექანიზმები და ინსტრუმენტები

2.1. მშენებლობის ნორმების უწყვეტი რითმისა და ტექნოლოგიურობის უზრუნველსაყოფად აუცილებელია მისი აღჭურვა თანამედროვე ტექნიკური საშუალებებით. მათი აღჭურვა თანამედროვე ტექნიკური საშუალებებით. მათი რეკომენდირებული ჩამონათვალი მოცემულია ცხრილში.

2.2. რეკომენდირებული მანქანა-დანადგარები და ინსტრუმენტ- მოწყობილობები შესაძლოა შეიცვალოს ანალოგიურით ან უფრო თანამედროვეთი.

იხ. ცხრილი

№	დასახელება	მარკა	რაოდენ. ცალ
1	2	3	4
1	თვითმცველი, ძარიანი და სპეცავტოტრანსპორტი სამშენებლო ტვირთის შემოსატანად	სხვადა-სხვა	2
2	ექსკავატორი ჩამჩის ტევადობით 0,5 მ^3 ტევადობით.	–	1
3	სიღრმითი ვიბრატორი	C-3698	1
4	ზედაპირული ვიბრატორი	C -697	1
5	გადასატანი კომპრესორი	CO-45	1
6	შესადუღებელი აგრეგატი	CO-48	1
7	ცემენტის ფენის მოსასწორებელი აგრეგატი	CO-89	1
8	შესალეს-მომასწორებელი აგრეგატი	CO-54	1
9	მობილური ამწე საავტომობილო სვლაზე, სხვადასხვა მარკის, იცვლებიან საჭიროების მიხედვით	-	1
10	სამშენებლო საწეველა ტვირთამწეობით 320 კგ ტვირთის სიმაღლეზე აწევით 40 მ-მდე	–	1
11	ელექტროშესადუღებელი აპარატი	კომპ	2
12	ავტოგენური შედუღების აპარატი	კომპ	1
13	ლითონის სახარაჩო სექციები 50 მ^2 ფართობისათვის	კომპ	1
14	პნევმატური ინსტრუმენტი: საბურღი, ხრახნ-დამჭერი და სხვა	კომპ	2

7. 3.

3.მშენებლობაზე შრომისა და ელექტროუსაფრთხოების წესების დაცვა

მომუშავეთა შრომის უსაფრთხოების ღონისძიებები სამშენებლო-სამონტაჟო სამუშაოთა წარმოების ყველა ეტაპზე უნდა იყოს დაცული თანახმად ,,სნ და წ 111-4-80 უსაფრთხოების ტექნიკა მშენებლობაში და სხვა ნორმატიულ - საკანონმდებლო დოკუმენტების მითითებების შესაბამისობით. მათგან ყურადღება მახვილდება შემდეგზე: საქართველოში მოქმედი ,,მშენებლობის უსაფრთხოების წესები“ (დამტკიცებული საქართველოს მთავრობის 27.05.2014წ. #361 დადგენილებით.) და სნ და წ. ნორმატიულ-საკანონმდებლო დოკუმენტების მითითებების შესაბამისობით.) კერძოდ:

3.1. სამუშაო ადგილები მუშაობის პირობებისა და ტექნოლოგიურობის გათვალისწინებით

უზრუნველყოფილ უნდა იყოს კოლექტიური დაცვისა და სიგნალიზაციის საშუალებებით.

3.2. ბეტონის ტუმბოს გამოყენებისას ნარევის მიწოდება და ჩასხმა ქარგილებში უნდა მოხდეს ერთ მეტრზე ნაკლები სიმაღლიდან.

3.3. ზედმეტი გრუნტის დატვირთვა ავტოთვითმცლელებზე უნდა წარმოებდეს გვერდიდან ან უკანა მხრიდან.

3.4. მშენებლობაში საჭიროა სერტიფიცირებული მასალების და ნაკეთობების გამოყენება მათი ტოქსიკურობის გათვალისწინებით დაშვებულ ნორმებში.

3.5. ადვილად აალებადი სამღებრო, საიზოლაციო და სხვა მასალების, აგრეთვე მომწამლავი ნივთიერებების დღიური რაოდენობა სამშენებლო სამუშაოთა წარმოების ზონაში არ უნდა აღემატებოდეს დღიურ მოთხოვნილებას.

3.6. საჰიდროიზოლაციო სამუშაოთა შესრულებისას მუშები უნდა იყენებდნენ სპეცტანსაცმელს, რესპირატორებსა და თავსაბურავებს.

3.7. საყალიბო ქარგილები დაყენების შემდეგ მოწმდება საიმედობაზე მათში ბეტონის ჩასხმამდე . ასევე მოწმდება ბადიის საიმედობაც და წესრიგიანობაც სამაგრების თვითგახსნა რომ არ მოხდეს.

3.8. მასალებისა და ნაკეთობების დასაწყობება უნდა მოხდეს მათზე ტექნოლოგიური მოთხოვნილებების პირობათა გათვალისწინებით. ამავე დროს ისინი უნდა დაეწყოს მოსწორებულ ადგილზე, რომ მათი მოცურებაც არ მოხდეს.

3.9. ელექტრო უსაფრთხოების წესები ჩამოყალიებულია საქ. სტანდარტში 12.1.013-88. ელექტრო კარადა ყოველთვის უნდა იყოს ჩაკეტილ მდგომარეობაში, ელექტროკაბელები, ელექტროსადენები და მოწყობილობები კი იზოლირებული. გაშიშვლებული სადენების გამოყენება აკრძალულია.

3.10. იკრძალება ვიბრატორის სხვა ადგილას გადატანა მისი ელექტროქსელიდან გამორთვის გარეშე. სამუშაოს შესრულების შემდეგ ვიბრატორი სუფთავდება და მშრალად იწმინდება.

3.11. სამშენებლო მოწყობილობათა ჩართვა (საწეველები, პარკეტისა და მოზაიკის საპრიალებელ-მოსახვეწი დანადგარები, ელექტრო შესადუღებელი აპარატები და სხვა) საბინაო ელექტროქსელში აკრძალულია. ელექტროქსელის სამსახურის ტექზედამხედველობის სამსახურთან შეთანხმებით ნებადართული სატრანსფორმატორო ქვესადგურიდან უნდა მოხდეს სამწვერიანი ელექტროკაბელის შემოყვანა დახურულ კარადაში, მრიცხველის დაყენება საიდანაც ძალოვანი და გასანათებელი სადენები გაიმართება მომხმარებლისაკენ.

3.12. ელექტროსაწეველას და სხვა მანქანა მექანიზმების მუსაობის პერიოდში მის ქვეშ ან სიახლოვეს უცხო და სამშენებლო ოპერაციებში დაუსაქმებელ პირთა ყოფნა აკრძალულია.

3.13. უცხო პირთა, აგრეთვე სამშენებლო ოპერაციებში დაუსაქმებელ მუშა-მოსამსახურეთა ყოფნა სამშენებლო მოედანზე და მის სიახლოვეს სახიფათო ზონაში დაუშვებელია.

3.14. აუცილებელია შეზღუდვის საზღვრების მითითება დროებით ღობეზე და სხვა თვალსაჩინო ადგილებში ავტოტრანსპორტის მოძრაობის შემზღუდავი ფირნიშებთან ერთად და მათი განათების უზრუნველყოფა ღამის საათებში

4. ეკოლოგია და ბუნების დაცვის საკითხები

4.1. მშენებლობის პროცესში აუცილებელია განხორციელდეს სპეციალური ღონისძიებები მიმდებარე ტერიტორიის დამტვერიანების თავიდან ასაცილებლად.

4.2. საბათქაშო და მოსახვითი სამუშაოების შესრულების პერიოდში ფასადებს საჭიროა ჩამოეფაროს ფარდა, რათა ამ შემთხვევაშიც არ მოხდეს მტვირს გაბნევა სელიტებულ ზონაში.

4.3. დაუშვებელია არსებული საკანალიზაციო ჭებში ბეტონის და ხსნარმილსადენების ჩარეცხვა ან მათი დანაგვიანება სამშენებლო ნარჩენებით.

4.4. ასევე არსებული საკანალიზაციო ქსელის პირობებში მიზანშეწონილად ვერ ჩაითვლება დროებითი ტუალეტის მოწყობა ამოსახაპ ორმოზე. მათი დროებითი ჩართვაც სასურველია საკანალიზაციო კოლექტორში.

4.5. გარემოს დაცვის სამსახურიდან ნებართვის გარეშე მშენებლობის ზონაში იკრძალება მრავალწლიანი ხეების და მარგავების მოჭრა-განადგურება.

4.6. ზემოთ მითითებული დებულებებიდან გამომდინარე მშენებლობა უნდა განხორციელდეს ბუნების დაცვითი და ჰაერის გაბინძურების საწინააღმდეგო ღონისძიებების დაცვით მომქმედი საკანონმდებლო აქტებისა და ნორმატული დოკუმენტების შესაბამისობი.

მშენებლობის ორგანიზება გენ.გეგმა
მ. 1:250

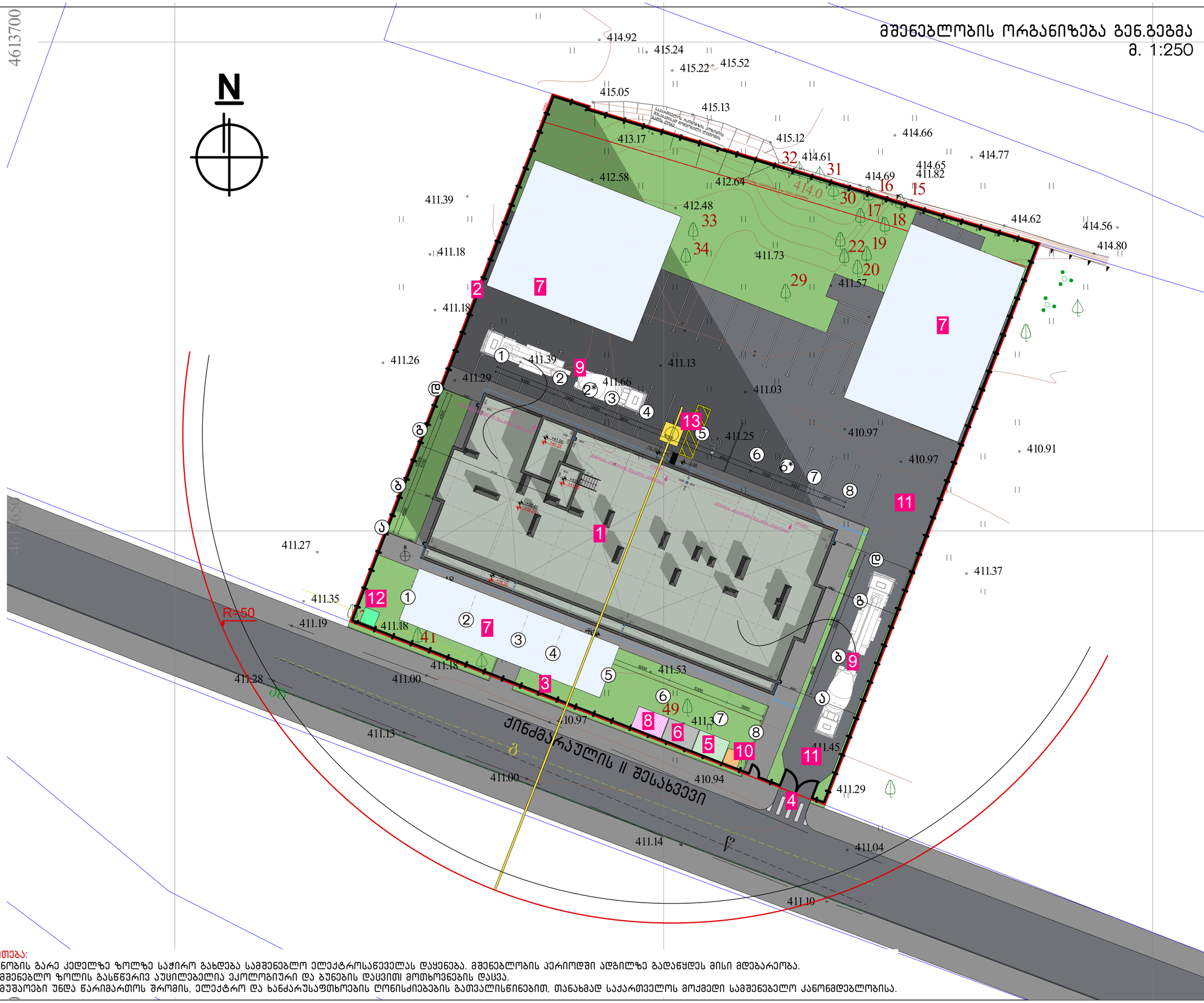

მითითება:
1. შენობის გარე კედელზე ზოლზე საჭირო გახდება სამშენებლო ელექტროსაწევეელას დაყენება. მშენებლობის პერიოდში ადგილზე გადაწყდეს მისი მდებარეობა.
2. სამშენებლო ზოლის გასწვრივ აუცილებელია ეკოლოგიური და ბუნების დაცვითი მოთხოვნების დაცვა.
3. სამუშაოები უნდა წარიმართოს შრომის, ელექტრო და ხანძარუსაფთხოების ღონისძიებების გათვალისწინებით, თანახმად საქართველოს მოქმედი სამშენებლო კანონმდებლობისა.

ნახაზის დასახელება:

მშენებლობის ორგანიზება გენ.გეგმა

ექსპლიკაცია:

1. მშენებარე მრავალბინიანი საცხოვრებელი სახლი; 2. საკადასტრო წითელ ხაზი; 3. დროებითი ღობე, მიკვეთა საკადასტრო წითელ ხაზს; 4. სამშენებლო შესასვლელი ავტოჭიშკარი; 5. საპარკაბო დანიშნულების ინვენტარული სათავსი; 6. საყოფაცხოვრებო და დანიშნულების ინვენტარული სათავსი; მომუშავეთა ნამატი რაოდენობა მშენებლობის დაძაბულ პერიოდში განათავსეთ მშენებარე სახლის ძირა სართულზე; იქვე გაითვალისწინეთ დახურული საწყობები; 7. მასალა-ნაკეთობათა დროებით განსათავსებელი ღია სასაწყობო მოედანი; 8. სამეურნეო სათავსი; 9. საჭიროების მიხედვით, სატვირთო ავტომანქანის, პომპის, თვითმცლელის და სხვათა დგომის ადგილი 10. დაცვის ჯიხური; 11. მოხრეშილი გზა; 12. ბიო ტუალეტი; 13. ამწის განთავსების სავარაუდო ადგილი(გადაწყდეს ადგილზე)

პირობითი ნიშნები:

- ნაკვეთის საზღვარი
- განაშენიანების რეგულირების ხაზი(შეკანა ეზოსთვის)
- ჭრილის ხაზი
- არქიტექტურული ნიშნული
- კონსტრუქციული ნიშნული
- რკინა ბეტონი, მონოლითი
- შემავსებელი ბლოკი
- ბუნებრივი აბური
- ტერიტორიის გამწვანება ბალახის საფარი

შენიშვნები

1. ნახაზში შეტანილი ყველა ცვლილება უნდა შეთანხმდეს პროექტის ავტორთან.
2. შენობის საპროექტო ნული (±0.00) ტოლია ±0.00=411,50 აბსოლიტური ნიშნულის
3. პროექტში ყველა ზომა მოცემულია მილიმეტრებში.
4. პროექტი გაკეთებულია დამკვეთის მიერ მოტანილი ტოპოგეგმის დაფუძველზე.

მისამართი

ქ.თბილისი, ქინძმარაულის ქუჩა №5(ნაკვ. 03/073)
საკ.კოდი: 01.19.34.003.223

პროექტის სახელწოდება

მრავალბინიანი საცხოვრებელი სახლის კორექტირებული არქიტექტურული პროექტი

სტადია	პროექტი	არ
თანამდებობა	გვარი	ხელმოწერა
დირექტორი	გ.ბენდელიანი	
არქიტექტორი	გ.ბენდელიანი	
არქიტექტორი	ი. გოგოხია	
არქიტექტორი	დ. კომახიძე	
საპროექტო ლოგო		მისამართი

BIJI ARCHITECTURE
BIJI ARCHITECTURE
ქ. თბილისი მავიშვილის №1ა
ტელ: 595 55-35-74
599 75-28-88

დაკვეთა №		მასშტაბი
სტადია	პროექტი	1:100
ფორმატი	ფურცლები	A.06.1
A-2		11/10/2022 წ.

მშენებლობის კალენდარული გრაფიკი დარჩენილ სამუშაოებზე

№	სამუშაოთა ჩამონათვალი	1 თვე	2 თვე	3 თვე	4 თვე	5 თვე	6 თვე	7 თვე	8 თვე	9 თვე	10 თვე	11 თვე	12 თვე	13 თვე	14 თვე	15 თვე	16 თვე	17 თვე	18 თვე	19 თვე	20 თვე	21 თვე	22 თვე	23 თვე	24 თვე	25 თვე	26 თვე	27 თვე	28 თვე	29 თვე	30 თვე
		5 10 15 20 25 30	5 10 15 20 25 30	5 10 15 20 25 30	5 10 15 20 25 30	5 10 15 20 25 30	5 10 15 20 25 30	5 10 15 20 25 30	5 10 15 20 25 30	5 10 15 20 25 30	5 10 15 20 25 30	5 10 15 20 25 30	5 10 15 20 25 30	5 10 15 20 25 30	5 10 15 20 25 30	5 10 15 20 25 30	5 10 15 20 25 30	5 10 15 20 25 30	5 10 15 20 25 30	5 10 15 20 25 30	5 10 15 20 25 30	5 10 15 20 25 30	5 10 15 20 25 30	5 10 15 20 25 30	5 10 15 20 25 30	5 10 15 20 25 30	5 10 15 20 25 30	5 10 15 20 25 30	5 10 15 20 25 30	5 10 15 20 25 30	5 10 15 20 25 30
	I რიგის სამუშაოები																														
I	მოსამზადებელი სამუშაოები, (დარეგებით ღობისა და ტამბგარე შენობების მოწყობა, ხეების მოჭრა-გადარგვა)																														
II	შენობის გრუნტზე დაკაცება და ძირითადი დარღვის დაფსისრება, გეოდეზიურ-დაკაცვითი სამუშაოები																														
	II რიგის სამუშაოები																														
III	მიწის სამუშაოები. ფუძისა საძირკვლის მოწყობა																														
IV	კარკასის მზიდი კონსტრუქციების და კედლის უკრედების ელემენტების მოწყობა მონოლითური რკ.ბეტონით ნიშნულები +0.00 და +13.40 მეტრი																														
V	კარკასის მზიდი კონსტრუქციების და კედლის უკრედების ელემენტების მოწყობა მონოლითური რკ.ბეტონით ნიშნულები +13.40 და +28.90 მეტრი																														
VI	კარკასის მზიდი კონსტრუქციების და კედლის უკრედების ელემენტების მოწყობა მონოლითური რკ.ბეტონით ნიშნულები +28.90 და +40.80 და +41.80 მეტრი																														
VII	გარე და შიდა კედლების მასზედი ბლოკის ფარით ამოშენება შეთავსება																														
VIII	ლოკალური სანიაღვრე სარკმელოების სანიმინარო-გვენიერი ქანების მოწყობა,ამოკირების, ვიბრაციების მოწყობა, სამღებრო და მოსაპირკეთებელი სამუშაოები																														
IX	მიწის ნაკეთის ქვთილმოწყობა, ხეების დარგვა																														
X	ობიექტის დასუფთავება და ექსპლუატაციაში ჩაბარების წინა სამუშაოები																														

შესრულებული სამუშაო

შესასრულებული სამუშაო



შენიშვნა:

1. მშენებლობის დაწყება ითვლება მშენებლობის ნებართვიდან.
2. კალენდარულ თვეში 25 სამუშაო დღე, 2-თვეში 50 დღე შაბათის ჩათვლით, კვირა დასვენების დღედაა ჩათვლილი.
3. კალენდარული გრაფიკის პუნქტებში გათვალისწინებული სამუშაოები არ ნიშნავს მათ დღეებში გაჭიანურებას, მონიშნულია მათი შესრულების პერიოდები შეყოვნებების გათვალიწინებით.
4. სამუშაოები აუცილებელია განსორციელდეს შრომის, ელექტრო, ხარძარ-უსაფრთხოებისა და ბუნების დაცვითი ღონისძიებების გათვალისწინებით.
5. მშენებლობის ხანგრძლივობა დარჩენილ სამუშაოებზე მიღებულია 21 თვის პერიოდით, 2 რიგი, 6 ეტაპი.

ნახაზის დასახელება:

მშენებლობის კალენდარული გრაფიკი დარჩენილ სამუშაოებზე

ექსპლიკაცია:

პირობითი ნიშნები:

- ნაკეთის საზღვარი
- განაშენიანების რეგულირების ხაზი(შეკანა ეზოსთვის)
- ჭრილის ხაზი
- არქიტექტურული ნიშნული
- კონსტრუქციული ნიშნული
- რკინა ბეტონი, მონოლითი
- შემავსებელი ბლოკი
- ბუნებრივი აგური
- ტერიტორიის გამწვანება ბალახის საფარი

შენიშვნები

1. ნახაზში შეტანილი ყველა ცვლილება უნდა შეთანხმდეს პროექტის ავტორთან.
2. შენობის საპროექტო ნული (±0.00) ტოლია ±0.00=411.50 აბსოლიტური ნიშნულის
3. პროექტში ყველა ზომა მოცემულია მილიმეტრებში.
4. პროექტი გაკეთებულია დამკვეთის მიერ მოწვდილი ტოპოგეგმის დაფუძველზე.

მისამართი

ქ.თბილისი, ქინძმარაულის ქუჩა №5(ნაკვ. 03/073)
საკ.კოდი: 01.19.34.003.223

პროექტის სახელწოდება

მრავალბინიანი საცხოვრებელი სახლის კორექტირებული არქიტექტურული პროექტი

სტადია	პროექტი	არ
თანამდებობა	გვარი	ხელმოწერა
დირექტორი	გ.ბენდელიანი	
არქიტექტორი	გ.ბენდელიანი	
არქიტექტორი	ი. გოგოხია	
არქიტექტორი	დ. კომახიძე	
საპროექტო ლოგო		მისამართი

BIJI ARCHITECTURE

ქ. თბილისი მავიშვილის №1ა

ტელ: 595 55-35-74
599 75-28-88

დაკვეთა №		მასშტაბი
სტადია	პროექტი	1:100
ფორმატი	ფურცლები	A.06.2
A-2		11/10/2022 წ.