N 230
06.12.2022 წ.

საექსპერტო დასკვნა

მწვანე ნარგავების ხარისხობრივი შეფასება

მისამართი: ქ. თბილისი, ქუჩა გორგასალი, N 32; ქ. თბილისი, გორგასლის ქუჩა , N 34; ქ. თბილისი, ქუჩა ვახტანგ გორგასალი, N 32ბ; ქ. თბილისი, ვახტანგ გორგასლის ქუჩა, N 34-ს მიმდებარედ;
საკადასტრო კოდი: 01.18.09.004.003;
ნაკვეთის დანიშნულება: არასასოფლო სამეურნეო;
ფართობი: 2379.00 კვ.მ;
მესაკუთრე (ები) : ალექსანდრე ხაჩატურიანი,P/N: 01015014670; ანა ავანესოვი,P/N: 01015004636; გიორგი მაკასარაშვილი,P/N: 11001000385; გოგი ოდიშარია,P/N: 01015016130; დიმიტრი ტატულოვი, P/N: 0101703836;ელგუჯა ცქიფური,P/N: 01015008541; ელენე შაქაროვი, P/N: 01015009504; ვალენტინა მიხაილოვსკაია, P/N: 01001038929; თამარი გოგობერიშვილი,P/N: 0101101513; თეიმურაზ შეროზია,P/N: 0101500008; იგორ ტერ-ზახაროვი,P/N: 0101501287; კარლენ კირაკოზოვი,P/N: 01015005360; ლევან არასხანოვი,P/N: 0101502155; ლევან შეროზია,P/N: 01015010397; ლერი შეროზია,P/N: 01015012374; ნინო ჭოლოკაშვილი,P/N: 01015000818; რომან ტერ-მოსესოვი,P/N: 01015017611; სოსო ბეგიაშვილი,P/N: 01015003244; ქრისტინე ხაჩატურიანი, P/N: 01015001316;
დამკვეთი: შპს „თბილისი ჰაუსი“, ID 405301622;

2022 წლის 28 ოქტომბერს შპს „თბილისი ჰაუსი“-ს, ID 405301622, მომართვის საფუძველზე ექსპერტ მზია ჯიქიას მიერ შესწავლილი იქნა საკადასტრო კოდი: 01.18.09.004.003,მიწის ნაკვეთზე არსებული **85** ძირი ხე-მცენარის ზოგადი ფიზიკური მდგომარეობა, რომელიც მოცემულია ცხრილში. (N 1)

მწვანე ნარგავების სახეობრივი, რაოდენობრივი და ხარისხობრივი მონაცემები

ცხრილი N 1

N	მცენარის სახეობა	D დიამეტრი 10 სმ-ზე	H სიმაღლე (მ)	მდგომარეობა	შენიშვნა
1	ჰორიზონტალური კვიპაროსი (Cupressus sempervirens horisontalis)	120	18.0	საღი	
2	აილანთუსი,ხემყრალა (Ailanthus altissima)	5.2	1.5	საღი	შესაძლებელია გადარგვა და მისი შემდგომი გახარება
3	აილანთუსი,ხემყრალა (Ailanthus altissima)	5.5	2.0	საღი	შესაძლებელია გადარგვა და მისი შემდგომი გახარება
4	აილანთუსი,ხემყრალა (Ailanthus altissima)	3	1.5	საღი	შესაძლებელია გადარგვა და მისი შემდგომი გახარება

5	აილანთუსი,ხემყრალა (Ailanthus altissima)	2	1.0	საღი	შესაძლებელია გადარგვა და მისი შემდგომი გახარება
6	ვაზი (Vítis)	4.2		საღი	ხილკენკროვანი,შესაძლებელია გადარგვა და მისი შემდგომი გახარება
7	ვაზი (Vítis)	4.5		საღი	ხილკენკროვანი ,შესაძლებელია გადარგვა და მისი შემდგომი გახარება
8	მოცხარი (Ribes)	5	1.5	საღი	ხილკენკროვანი მრავალღეროიანი,შესაძლებელია გადარგვა და მისი შემდგომი გახარება
9	ვაზი (Vítis)	6.2		საღი	ხილკენკროვანი ,შესაძლებელია გადარგვა და მისი შემდგომი გახარება
10	ვაზი (Vítis)	2.5		საღი	ხილკენკროვანი ,შესაძლებელია გადარგვა და მისი შემდგომი გახარება
11	ალუბალი (Prúnus subg. Cérasus)	5	2.0	საღი	ხილკენკროვანი ,შესაძლებელია გადარგვა და მისი შემდგომი გახარება
12	ვაზი (Vítis)	2.5		საღი	ხილკენკროვანი ,შესაძლებელია გადარგვა და მისი შემდგომი გახარება
13	ჰორიზონტალური კვიპაროსი (Cupressus sempervirens horisontalis)	110	18.0	საღი	
14	ვაზი (Vítis)	9		საღი	ხილკენკროვანი ,შესაძლებელია გადარგვა და მისი შემდგომი გახარება
15	ჭერამი ჩვეულებრივი (Prúnus armeníaca)	19	4.0	საღი	ხილკენკროვანი ,შესაძლებელია გადარგვა და მისი შემდგომი გახარება
16	ვაზი (Vítis)	9		საღი	ხილკენკროვანი ,შესაძლებელია გადარგვა და მისი შემდგომი გახარება
17	ვაზი (Vítis)	9		საღი	ხილკენკროვანი ,შესაძლებელია გადარგვა და მისი შემდგომი გახარება
18	ქლიავი (Prunus domestica)	2.2	1.0	საღი	ხილკენკროვანი ,შესაძლებელია გადარგვა და მისი შემდგომი გახარება
19	ვაზი (Vítis)	6		საღი	ხილკენკროვანი ,შესაძლებელია გადარგვა და მისი შემდგომი გახარება
20	ბროწეული (Punica granatum)	24	3.0	საღი	ხილკენკროვანი მრავალღეროიანი,შესაძლებელია გადარგვა და მისი შემდგომი

შპს "ეკო გარემო"

ს/კ 402 020 308 ქ. თბილისი, ვაჟა-ფშაველას გამზ. VII კვ. კ.N25,ბ.N142 მობ. ტელ: (+995) 595 90 71 71 Email: mzíajikia@mail.ru, ecogaremo@gmail.com.

					გახარება
21	ვაზი (Vítis)	10		საღი	ხილკენკროვანი ,შესაძლებელია გადარგვა და მისი შემდგომი გახარებანი
22	ვაზი (Vítis)	8		საღი	ხილკენკროვანი ,შესაძლებელია გადარგვა და მისი შემდგომი გახარება
23	ვაზი (Vítis)	6.2		საღი	ხილკენკროვანი ,შესაძლებელია გადარგვა და მისი შემდგომი გახარება
24	თუთა (Morus)	10	4.5	საღი	შესაძლებელია გადარგვა და მისი შემდგომი გახარება
25	ლეღვი (Ficus carica)	22.5	4.0	საღი	ხილკენკროვანი ,შესაძლებელია გადარგვა და მისი შემდგომი გახარება
26	ტყემალი (prunus cerasifera)	6.3	1.5	საღი	ხილკენკროვანი მრავალღეროიანი,შესაძლებელია გადარგვა და მისი შემდგომი გახარება
27	ტყემალი (prunus cerasifera)	18.5	3.0	საღი	ხილკენკროვანი მრავალღეროიანი,შესაძლებელია გადარგვა და მისი შემდგომი გახარება
28	იასამანი (Syringa)	3.2	1.5	საღი	ბუჩქი, შესაძლებელია გადარგვა და მისი შემდგომი გახარება
29	ქლიავი (Prunus domestica)	4.5	2.5	საღი	ხილკენკროვანი ,შესაძლებელია გადარგვა და მისი შემდგომი გახარება
30	იაპონური, აღმოსავლური ხურმა (Diospyros Kaki L)	24.5	6.0	საღი	ხილკენკროვანი ,შესაძლებელია გადარგვა და მისი შემდგომი გახარება
31	ლეღვი (Ficus carica)	11	3.0	ხმობადი	ხილკენკროვანი
32	ვარდი (Rosa)	2.5	0.5	საღი	ბუჩქი, მრავალღეროიანი შესაძლებელია გადარგვა და მისი შემდგომი გახარება
33	ვარდი (Rosa)	2.2	1.5	საღი	ბუჩქი, მრავალღეროიანი შესაძლებელია გადარგვა და მისი შემდგომი გახარება
34	კაკალი, ნიგვზის ხე (Juglans regia)	46	7.0	საღი	
35	აილანთუსი,ხემყრალა (Ailanthus altissima)	16	6.0	საღი	შესაძლებელია გადარგვა და მისი შემდგომი გახარება
36	აილანთუსი,ხემყრალა (Ailanthus altissima)	11	4.5	საღი	შესაძლებელია გადარგვა და მისი შემდგომი გახარება
37	ვაშლი (Malus)	29.2	4.0	საღი	ხილკენკროვანიშ,ესაძლებელია გადარგვა და მისი შემდგომი გახარება

შპს "ეკო ბაღარემო"

38	თუთა (Morus)	44	6.5	საღი	
39	ვაზი (Vítis)	11.5		საღი	ხილკენკროვანი,შესაძლებელია გადარგვა და მისი შემდგომი გახარება
40	ლეღვი (Ficus carica)	48	5.0	საღი	ხილკენკროვანი
41	მუშმალა, იაპონური ზღმარტლიE(riobotrya japonica)	8.2	2.5	საღი	ხილკენკროვანი,შესაძლებელია გადარგვა და მისი შემდგომი გახარება
42	მუშმალა, იაპონური ზღმარტლიE(riobotrya japonica)	16.2	2.0	ზეხმელი	ხილკენკროვანი
43	ვაზი (Vítis)	2.2		საღი	ხილკენკროვანი,შესაძლებელია გადარგვა და მისი შემდგომი გახარება
44	ვაზი (Vítis)	2.2		საღი	ხილკენკროვანი,შესაძლებელია გადარგვა და მისი შემდგომი გახარება
45	ვაზი (Vítis)	2		საღი	ხილკენკროვანი,შესაძლებელია გადარგვა და მისი შემდგომი გახარება
46	ვაზი (Vítis)	2		საღი	ხილკენკროვანი,შესაძლებელია გადარგვა და მისი შემდგომი გახარება
47	ვაზი (Vítis)	7.5		საღი	ხილკენკროვანი,შესაძლებელია გადარგვა და მისი შემდგომი გახარება
48	ვაზი (Vítis)	8.5		საღი	ხილკენკროვანი,შესაძლებელია გადარგვა და მისი შემდგომი გახარება
49	ალუბალი (Prúnus subg. Cérasus)	31	4.0	ზეხმელი	ხილკენკროვანი
50	ჭანჭყატი (Euonymus)	4.5	1.0	საღი	ბუჩქი, მრავალღეროიანი შესაძლებელია გადარგვა და მისი შემდგომი გახარება
51	ლეღვი (Ficus carica)	20	2.5	საღი	ხილკენკროვანი მრავალღეროიანი,შესაძლებელია გადარგვა და მისი შემდგომი გახარება
52	კაკალი, ნიგვზის ხე (Juglans regia)	26	3.0	ზეხმელი	
53	ლეღვი (Ficus carica)	8.5	3.5	საღი	ხილკენკროვანი მრავალღეროიანი,შესაძლებელია გადარგვა და მისი შემდგომი გახარება
54	ლეღვი (Ficus carica)	8	3.0	საღი	ხილკენკროვანი მრავალღეროიანი,შესაძლებელია

ააიპ "ეკო გარემო"

					გადარგვა და მისი შემდგომი გახარება
55	ბროწეული (Punica granatum)	5	2.5	ზეხმელი	
56	ვაზი (Vítis)	4		საღი	ხილკენკროვანი შესაძლებელია გადარგვა და მისი შემდგომი გახარება
57	ვაზი (Vítis)	4.2		საღი	ხილკენკროვანი შესაძლებელია გადარგვა და მისი შემდგომი გახარება
58	ქლიავი (Prunus domestica)	3	2.5	საღი	ხილკენკროვანი შესაძლებელია გადარგვა და მისი შემდგომი გახარება
59	ოლეანდრი (Nerium oleander)	2.2	0.5	საღი	ბუჩქი, მრავალღეროიანი შესაძლებელია გადარგვა და მისი შემდგომი გახარება
60	აილანთუსი,ხემყრალა (Ailanthus altissima)	2	1.0	საღი	შესაძლებელია გადარგვა და მისი შემდგომი გახარება
61	მუშმალა, იაპონური ზღმარტლიE(riobotrya japonica)	1.5	1.0	საღი	ხილკენკროვანი შესაძლებელია გადარგვა და მისი შემდგომი გახარება
62	ოლეანდრი (Nerium oleander)	11	1.5	საღი	ბუჩქი, მრავალღეროიანი შესაძლებელია გადარგვა და მისი შემდგომი გახარება
63	ოლეანდრი (Nerium oleander)	6	1.5	საღი	ბუჩქი, მრავალღეროიანი შესაძლებელია გადარგვა და მისი შემდგომი გახარება
64	იაპონური, აღმოსავლური ხურმა (Diospyros Kaki L)	31	6.5	საღი	ხილკენკროვანი
65	ვაზი (Vítis)	6		საღი	ხილკენკროვანი შესაძლებელია გადარგვა და მისი შემდგომი გახარება
66	ვაზი (Vítis)	5		საღი	ხილკენკროვანი შესაძლებელია გადარგვა და მისი შემდგომი გახარება
67	ტყემალი (prunus cerasifera)	3	2.0	საღი	ხილკენკროვანი შესაძლებელია გადარგვა და მისი შემდგომი გახარება
68	ოლეანდრი (Nerium oleander)	2	1.0	საღი	ბუჩქი, მრავალღეროიანი შესაძლებელია გადარგვა და მისი შემდგომი გახარება
69	ლეღვი (Ficus carica)	12	4.5	საღი	ხილკენკროვანი მრავალღეროიანიშესაძლებელია გადარგვა და მისი შემდგომი გახარება
70	ლეღვი (Ficus carica)	18	5.0	საღი	ხილკენკროვანი მრავალღეროიანიშესაძლებელია

					გადარგვა და მისი შემდგომი გახარება
71	ლეღვი (Ficus carica)	10	3.0	საღი	ხილკენკროვანი მრავალღეროიანიშესაძლებელია გადარგვა და მისი შემდგომი გახარება
72	მაყვალი (Rubus fruticosus)	2	1.0	საღი	ხილკენკროვანი მრავალღეროიანიშესაძლებელია გადარგვა და მისი შემდგომი გახარება
73	მაყვალი (Rubus fruticosus)	2.2	1.0	საღი	ხილკენკროვანი მრავალღეროიანი.შესაძლებელია გადარგვა და მისი შემდგომი გახარება
74	მაყვალი (Rubus fruticosus)	2	1.0	საღი	ხილკენკროვანი მრავალღეროიანი,შესაძლებელია გადარგვა და მისი შემდგომი გახარება
75	კაკალი, ნიგვზის ხე (Juglans regia)	24	4.5	ზეხმელი	
76	ლეღვი (Ficus carica)	32	4.5	საღი	ხილკენკროვანი მრავალღეროიანი
77	ტყემალი (prunus cerasifera)	22	3.5	საღი	ხილკენკროვანი შესაძლებელია გადარგვა და მისი შემდგომი გახარება
78	ქლიავი (Prunus domestica)	5	2.0	საღი	ხილკენკროვანი შესაძლებელია გადარგვა და მისი შემდგომი გახარება
79	ტყემალი (prunus cerasifera)	8	3.0	საღი	ხილკენკროვანი შესაძლებელია გადარგვა და მისი შემდგომი გახარება
80	ლეღვი (Ficus carica)	3.2	1.5	საღი	ხილკენკროვანი შესაძლებელია გადარგვა და მისი შემდგომი გახარება
81	ქლიავი (Prunus domestica)	7	3.0	საღი	ხილკენკროვანი შესაძლებელია გადარგვა და მისი შემდგომი გახარება
82	ლეღვი (Ficus carica)	7	2.5	საღი	ხილკენკროვანი შესაძლებელია გადარგვა და მისი შემდგომი გახარება
83	ვაზი (Vítis)	6.2		საღი	ხილკენკროვანი შესაძლებელია გადარგვა და მისი შემდგომი გახარება
84	ოლეანდრი (Nerium oleander)	4.5	2.5	საღი	ბუჩქი, მრავალღეროიანი შესაძლებელია გადარგვა და მისი შემდგომი გახარება
85	ვაზი (Vítis)	6.5		საღი	ხილკენკროვანი შესაძლებელია გადარგვა და მისი შემდგომი

ააიპ "ეკო გარემო"

					გახარება

ტერიტორიაზე არსებული 85 ძირი მცენარის ნუსხა სახეობების მიხედვით:

ფოთლოვან სახეობათა ხე-მცენარე 12 ძირი, მათ შორის:
მაღალი ღირებულების ჯგუფის 3 ძირი:
• 3 ძირი კაკალი, ნიგვზის ხე (Juglans regia) N 34, 52, 75;

დაბალი ღირებულების ჯგუფის 9 ძირი:
• 7 ძირი აილანთუსი,ხემყრალა (Ailanthus altissima)N 2, 3, 4, 5, 35, 36, 60;
• 2 ძირი თუთა (Morus) N 24, 38;

წიწვოვან სახეობათა ხე-მცენარე 2 ძირი:
დაბალი ღირებულების ჯგუფის 2 ძირი:
• 2 ძირი ჰორიზონტალურიკვიპაროსი (Cupressus sempervirens f. horisontalis) N 1, 13;

ხილ-კენკროვან სახეობათა ხე-მცენარე 62 ძირი, მათ შორის:
• 25 ძირი ვაზი (Vítis) N 6, 7, 9, 10, , 12, 14 ,16, 17, 19, 21, 22, 23, 39, 43, 44, 45, 46, 47, 48, 56, 57, 65, 66, 83, 85;
• 1 ძირი მოცხარი (Ribes)N 8;
• 2 ძირი ალუბალი (Prúnus subg. Cérasus) N 11, 49;
• 1 ძირი ჭერამი ჩვეულებრივი (Prúnus armeníaca) N 15;
• 5 ძირი ქლიავი (Prunus domestica) N 18, 29, 58, 78, 81;
• 2 ძირი ბროწეული (Punica granatum)N20, 55;
• 12 ძირი ლეღვი (Ficus carica) N25, 31, 40, 51, 53, 54, 69, 70, 71, 76, 80, 82;
• 5 ძირი ტყემალი (prunus cerasifera) N 26, 27, 67, 77, 79;
• 2 ძირი იაპონური, აღმოსავლური ხურმა (Diospyros Kaki L) N 30, 64;
• 1 ძირი ვაშლი (Malus) N 37;
• 3 ძირი მუშმალა, იაპონური ზღმარტლიE(riobotrya japonica)N 41, 42, 61;
• 3 ძირი მაყვალი (Rubus fruticosus)N72, 73, 74;
ბუჩქოვანი და ხვიარა სახეობათა მცენარე 9 ძირი, მათ შორის:
• 1 ძირი იასამანი (Syringa)N 28;
• 2 ძირი ვარდი (Rosa) N 32, 33;
• 1 ძირი ჭანჭყატი (Euonymus) N 50;
• 5 ძირი ოლეანდრი (Nerium oleander)N 59, 62, 63, 68, 84;

აღრიცხული 85 ძირი ხე-მცენარიდან:

ზეხმელია: 5 ძირი ხე-მცენარე:
• 1 ძირი მუშმალა, იაპონური ზღმარტლიE(riobotrya japonica)N 42;
• 1 ძირი ალუბალი (Prúnus subg. Cérasus) N 49;
• 2 ძირი კაკალი, ნიგვზის ხე (Juglans regia) N 52, 75;
• 1 ძირი ბროწეული (Punica granatum)N 55;

ხმობადია: 1 ძირი ხე-მცენარე:
• 1 ძირი ლეღვი (Ficus carica) N31;

შპს "ეკო გარემო"

ხე-მცენარის ამოღება და გადარგვა

მცენარეები, რომელთა დიამეტრი არ აღემატება 25 სმ. დიამეტრს შესაძლებელია გადაირგოს როგორც ხელით, ასევე სპეციალური გადამრგველი მანქანით, ვინაიდან ხე-მცენარეები არის მცირე ზომის მათი გახარების ალბათობა საკმაოდ დიდია, ხოლო დიდტანიანი (25 სმ. დიამეტრზე მეტი) ხეების გადარგვა უნდა მოხდეს სპეციალური ტექნიკისა და გადამზიდავი მანქანა-დანადგარების საშუალებით,აქვე გასათვალისწინებელია, რომ ხის დიამეტრისა და სიდიდან გამომდინარე, ბუნებრივი არეალიდან ამოღებამ და სხვა ნიადაგში გადატანამ, შეიძლება გამოიწვიოს მისი ხმობა.

გადარგვა უნდა მოხდეს არასავეგეტაციო პერიოდში, შესაბამისი აგროტექნიკური ღონისძიებების გათვალისწინებით და უსაფრთხოების პირობების სრული დაცვით. ხის გადარგვამდე უნდა მოხდეს მისი კომის ფიქსირება ჯვალოში ან ბადეში, ხოლო დიდ ტანიანი ხეების კომს, ასევე უნდა გაუკეთდეს სპეციალური დამცავი კონსტრუქცია (ყუთი) ფიცრის ან სხვა მასალისაგან (კომი მთლიანად უნდა შეიკრას ყუთით), რომელმაც უნდა უზრუნველყოს ხე-მცენარის კომის შენარჩუნება ტრანსპორტირების პირობებში
.

დასარგავი ორმოს სიდიდე დამოკიდებულია მცენარის გაბარიტებზე და ასაკზე. სარგავი ორმოს სიგრძე და სიგანე 90 სმ-ით, ხოლო სიღრმე 20-25 სმ-ით მეტი უნდა იყოს ხის კომზე. კომსა და ორმოს კედლებს შორის სივრცე უნდა შეივსოს ნაყოფიერი ნიადაგის ნაზავით, რომელთა შემადგენლობა განისაზღვრება ინდივიდუალურად.

სარგავი ორმოს ფსკერი უნდა გაფხვიერდეს 10-15 სმ სიღრმეზე, შემდგომ კი მოხდეს 20-25 სმ სისქის ნაყოფიერი ნიადაგის შეტანა. ხე სარგავ ორმოში უნდა მოთავსდეს განსაკუთრებული სიფრთხილის დაცვით (დიდ ტანიანი ხეების შემთხვევაში ამწეს გამოყენებით), დარგვის დროს არ უნდა დაიშალოს მიწის კომი, არ დაზიანდეს მცენარის ღერო, ფესვთა სისტემა და გარჯი.

ხის დარგვის შემდეგ აუცილებელია ღეროს ფიქსირება რამდენიმე მხრიდან,რომელიც განისაზღვრება ინდივიდუალურად, ხის სიდიდიდან გამომდინარე. სარგავ ორმოში იყრება მიწის ნაზავი და იტკეპნება, ხოლო დარგული ხის ირგვლივ უნდა გაკეთდეს სარწყავი ჯამი და მოხდეს მისი მულჩირება.
ხის დარგვის შემდგომ უნდა მოხდეს მისი მორწყვა ნიადაგის სრულ გაჯირჯვებამდე.
წიწვოვანი ხეების გადარგვისას გასათვალისწინებელია ტოტების განლაგება მოხდეს ისე, როგორც იყო გადარგვამდე (ჩრდილოეთის მხარეს მდებარე ტოტები ისევ ჩრდილოეთით უნდა განლაგდეს).

ხე-მცენარის დარგვის შემდგომი მოვლა-პატრონობა

ხის მოვლა უზრუნველყოფილი უნდ იყოს გადარგვიდან 3 წლის განმავლობაში.
ხის გადარგვის შემდგომ, მაისიდან სექტემბრის ჩათვლით, უნდა მოხდეს მცენარის მორწყვა კვირაში არანაკლებ ორჯერ. ზამთრის თბილ და მშრალ პერიოდში (ასეთის არსებობის შემთხვევაში) ხის მორწყვა უნდა ჩატარდეს თვეში ერთჯერ.

თითოეული მცენარისათვის სარწყავი წყლის ოდენობა დამოკიდებულია გადარგული მცენარის გაბარიტებზე და ასაკზე და უნდა შეადგენდეს არანაკლებ 150 ლიტრს (მორწყვის კალენდარი და ჯერადობა

განისაზღვრება ინდივიდუალურად). მორწყვის საუკეთესო დროა- დილით 11-12 საათამდე და საღამოს- 6 საათის შემდეგ, ასევე უნდა ხდებოდეს მცენარის მიწისზედა ნაწილების დაწვიმება. (ფოთლები, წიწვები) დაწვიმებასთან ერთად შესაძლებელია მინერალური და ბიოლოგიური სასუქების შერევა წყალთან ერთად.

დარგვის შემდეგ სამი წლის განმავლობაში თვეში ერთჯერ უნდა ჩატარდეს სარწყავი ჯამების განახლება-გაფხვიერება, სარეველა ბალახებისგან გაწმენდა, ფოთლოვანი ხის ფესვის ყელიდან ამონაყარის მოცილება. ხის დარგვის პირველი წლიდანვე საჭიროა ჩატარდეს დარგულ მცენარეებზე დაავადებებისა და მავნებლების წინააღმდეგ მიმართული ღონისძიებები, სპეციალისტის მიერ მომზადებული ინსტრუქციით.

ხის გადარგვის მეორე წელს, ადრე გაზაფხულზე, (ვეგეტაციის დაწყებამდე) სარწყავ ჯამებში უნდა მოხდეს სერტიფიცირებული მინერალური და ბიოლოგიური სასუქების შეტანა და მორწყვა. სასუქების შეტანა უნდა განმეორდეს დარგვიდან მესამე წელს. (შესატანი სასუქების ოდენობა განისაზღვრება ინდივიდუალურად). დარგვიდან სამი წლის შემდეგ მცენარეს უნდა მოეხსნას ხის დასაფიქსირებელი საშუალებები.

ფოტო თან ერთვის

შ.პ.ს. „ეკო გარემო“-ს დირექტორი
შემსრულებელი/ექსპერტი

/ მ. ჯიქია /

შპს "ეკო გარემო"

ს/კ 402 020 308 ქ. თბილისი, ვაჟა-ფშაველას გამზ. VII კვ. კ.N25,ბ.N142 მობ. ტელ: (+995) 595 90 71 71 Email: mziajikia@mail.ru, ecogaremo@gmail.com.

ქუჩა გორგასალი, N 32, გორგასლის ქუჩა , N 34; ვახტანგ გორგასალი, N 32ბ; ვახტანგ გორგასლის ქუჩა, N 34-ს მიმდებარედ; ს/კოდი: **01.18.09.004.003;**



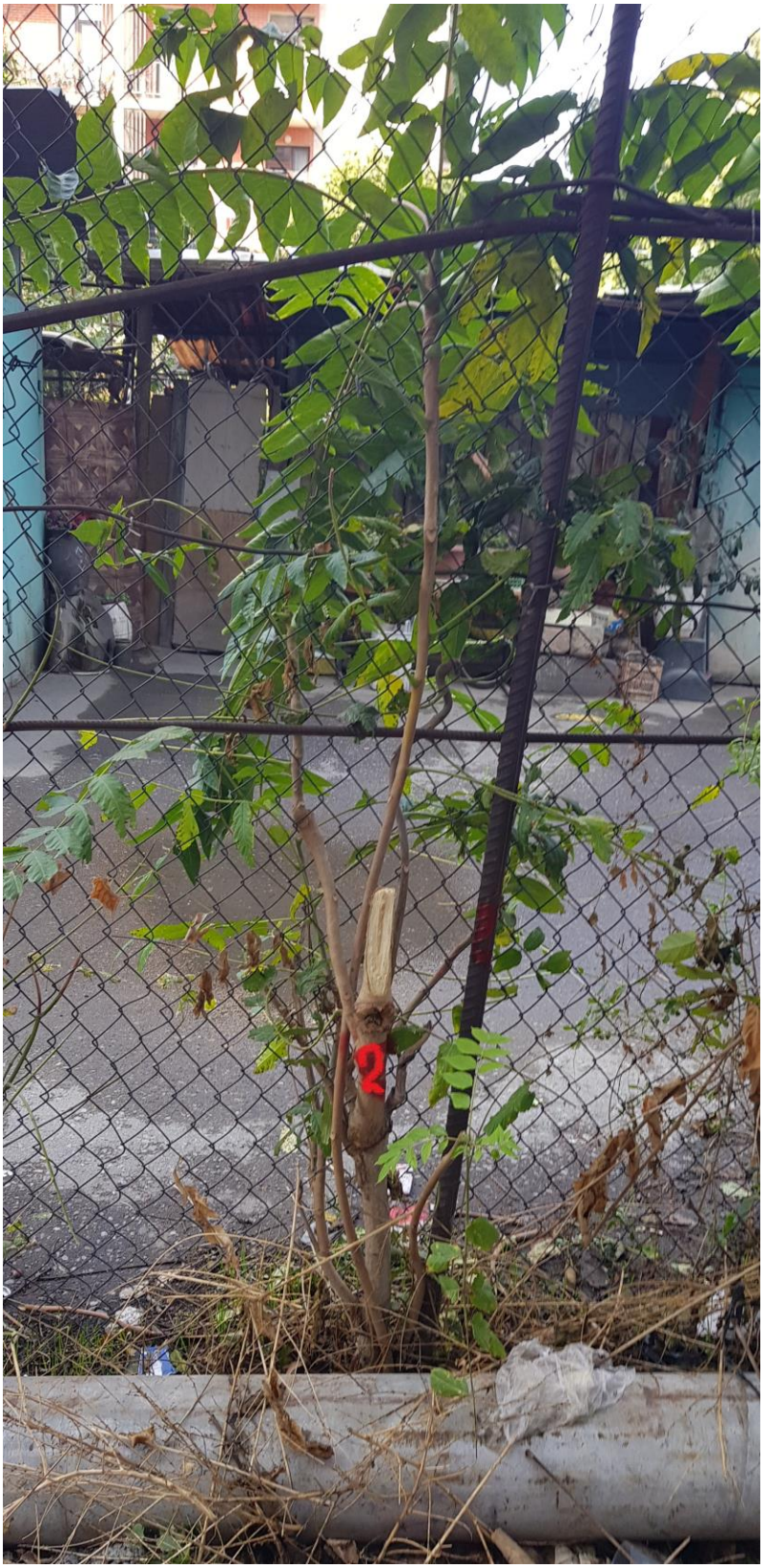

ქუჩა გორგასალი, N 32, გორგასლის ქუჩა , N 34; ვახტანგ გორგასალი, N 32ბ; ვახტანგ გორგასლის ქუჩა, N 34-ს მიმდებარედ; ს/კოდი: **01.18.09.004.003;**

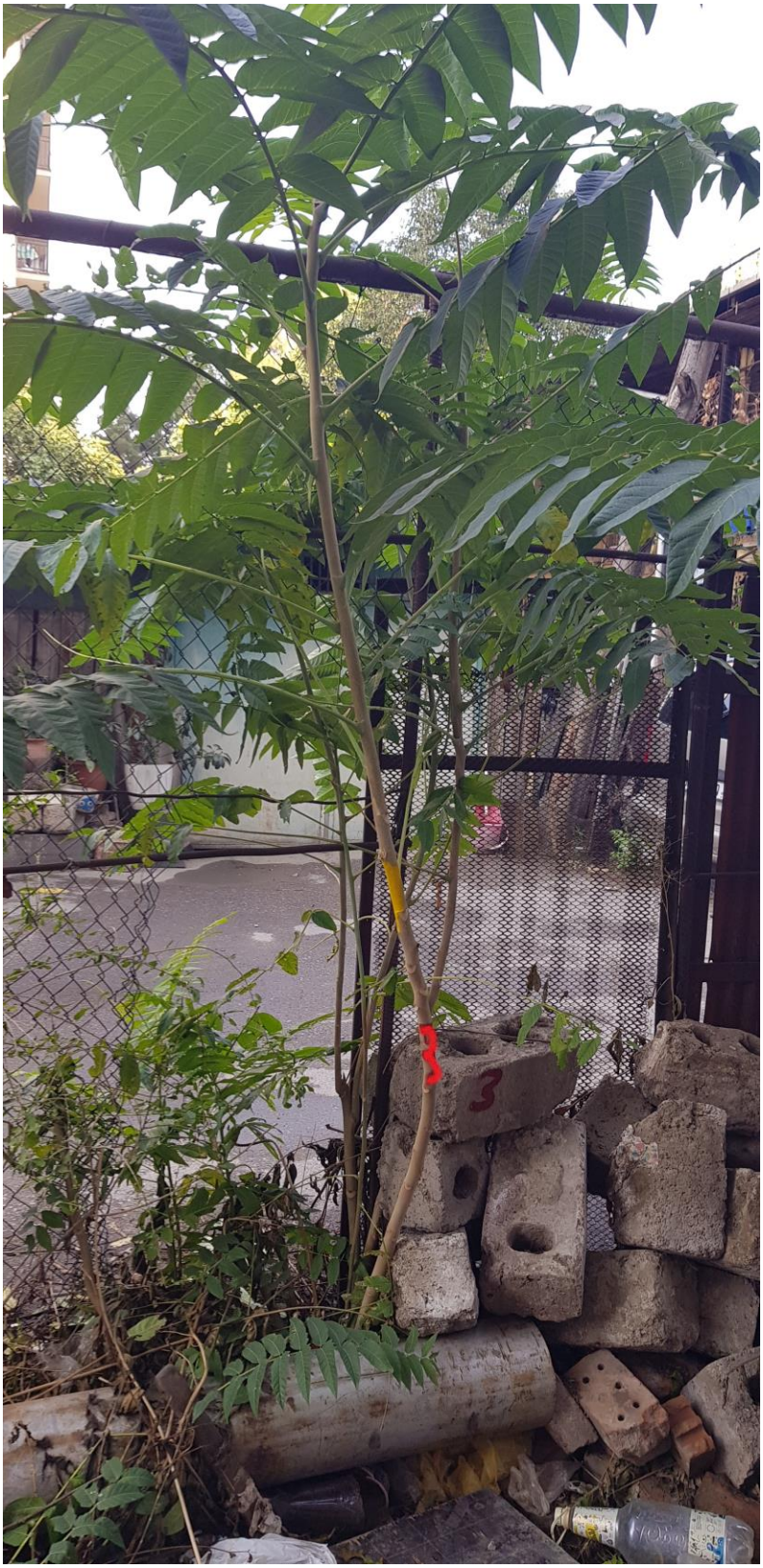

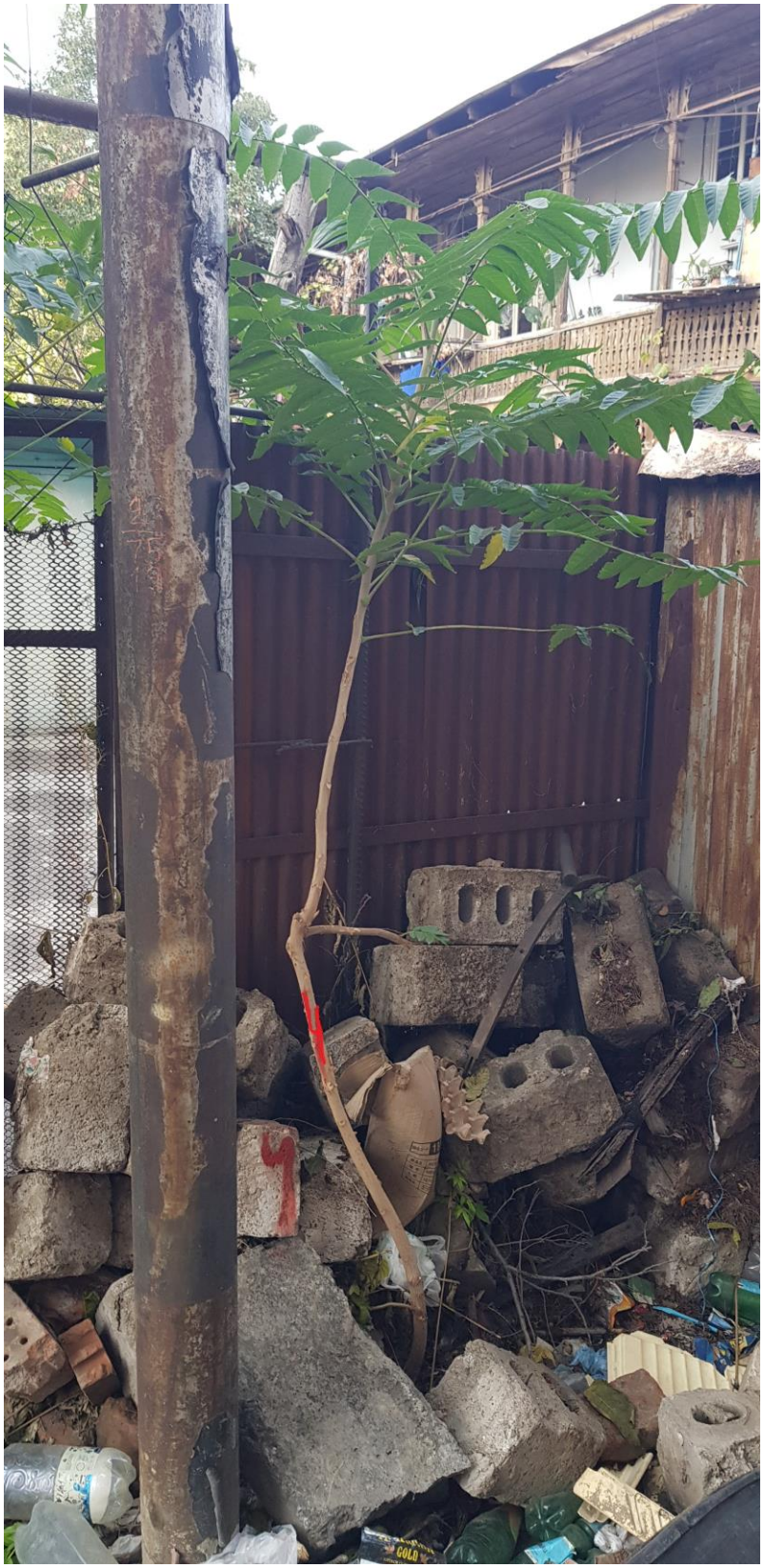

ქუჩა გორგასალი, N 32, გორგასლის ქუჩა , N 34; ვახტანგ გორგასალი, N 32ბ; ვახტანგ გორგასლის ქუჩა, N 34-ს მიმდებარედ; ს/კოდი: **01.18.09.004.003;**





ქუჩა გორგასალი, N 32, გორგასლის ქუჩა , N 34; ვახტანგ გორგასალი, N 32ბ; ვახტანგ გორგასლის ქუჩა, N 34-ს მიმდებარედ; ს/კოდი: **01.18.09.004.003;**





ქუჩა გორგასალი, N 32, გორგასლის ქუჩა , N 34; ვახტანგ გორგასალი, N 32ბ; ვახტანგ გორგასლის ქუჩა, N 34-ს მიმდებარედ; ს/კოდი: **01.18.09.004.003;**





ქუჩა გორგასალი, N 32, გორგასლის ქუჩა , N 34; ვახტანგ გორგასალი, N 32ბ; ვახტანგ გორგასლის ქუჩა, N 34-ს მიმდებარედ; ს/კოდი: **01.18.09.004.003;**

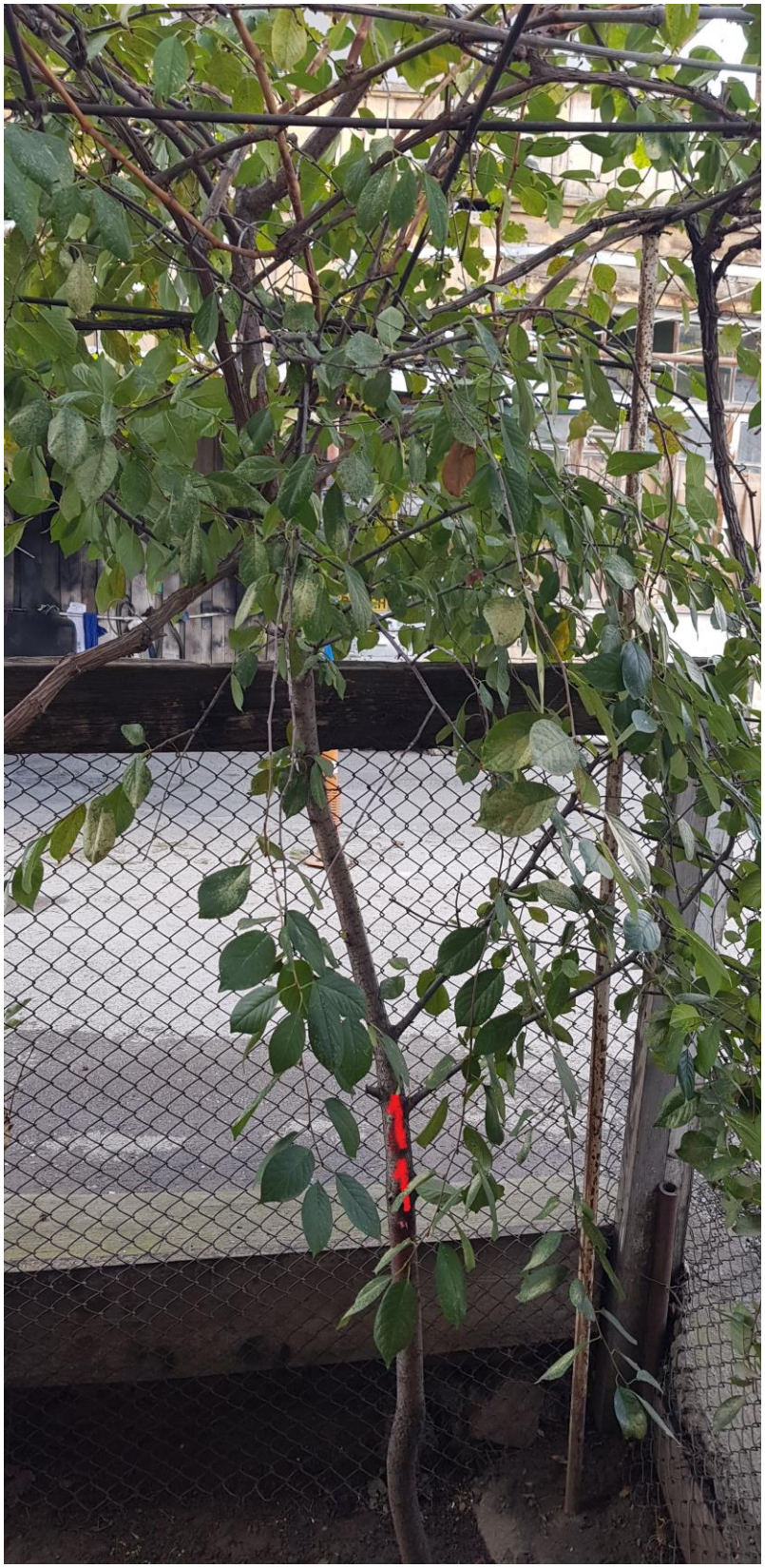



ქუჩა გორგასალი, N 32, გორგასლის ქუჩა , N 34; ვახტანგ გორგასალი, N 32ბ; ვახტანგ გორგასლის ქუჩა, N 34-ს მიმდებარედ; ს/კოდი: **01.18.09.004.003;**



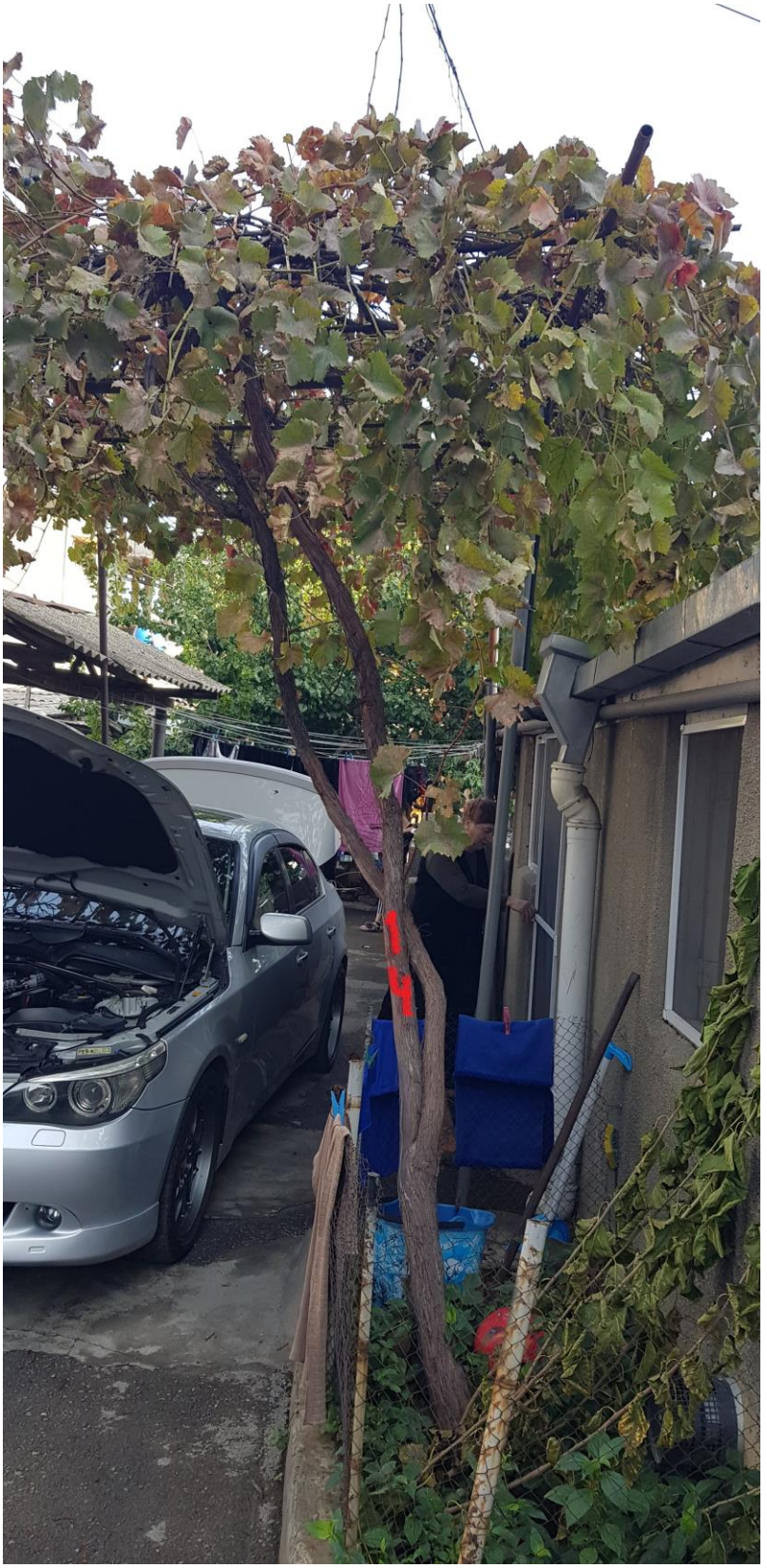

ქუჩა გორგასალი, N 32, გორგასლის ქუჩა , N 34; ვახტანგ გორგასალი, N 32ბ; ვახტანგ გორგასლის ქუჩა, N 34-ს მიმდებარედ; ს/კოდი: **01.18.09.004.003;**

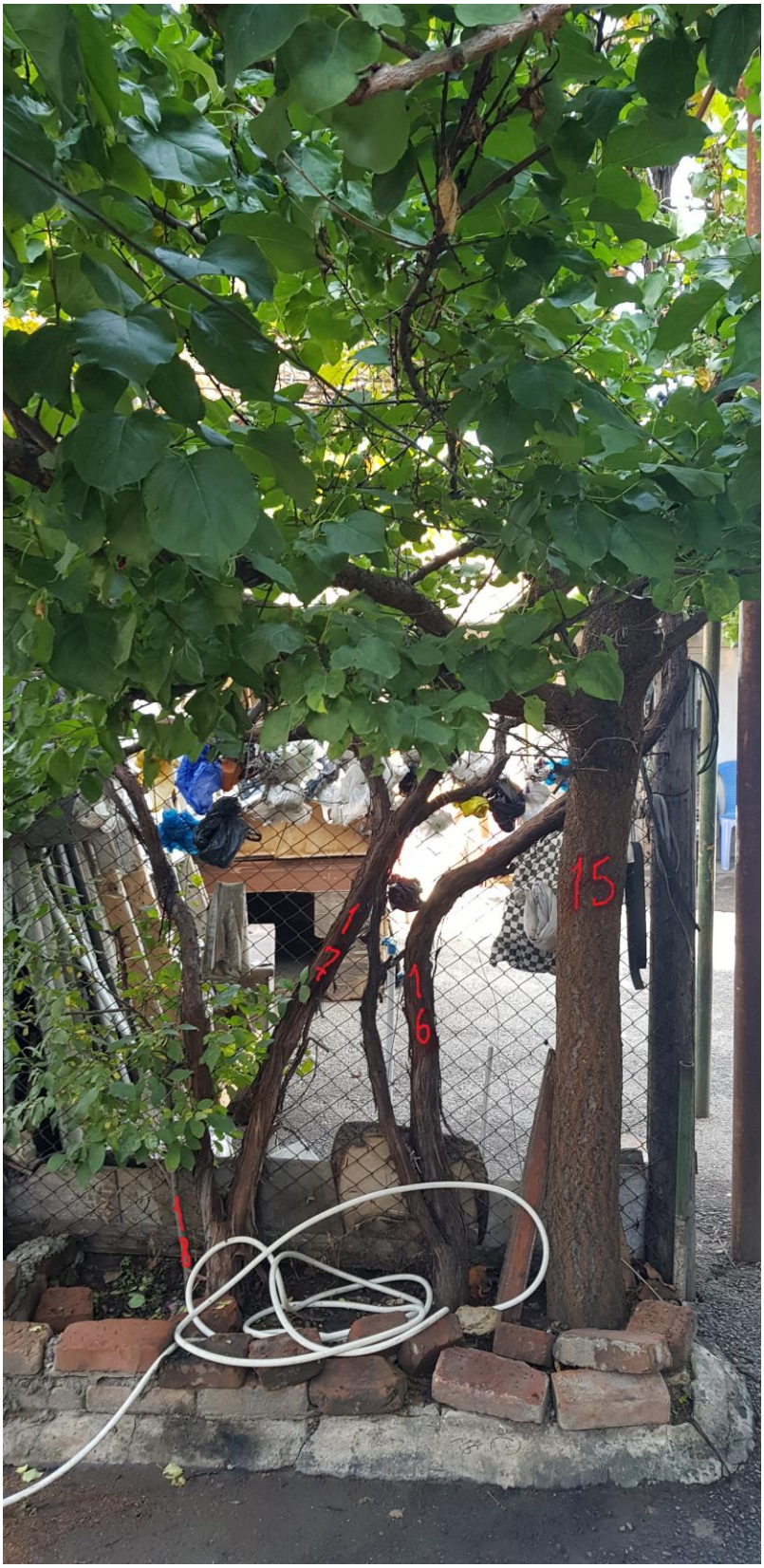

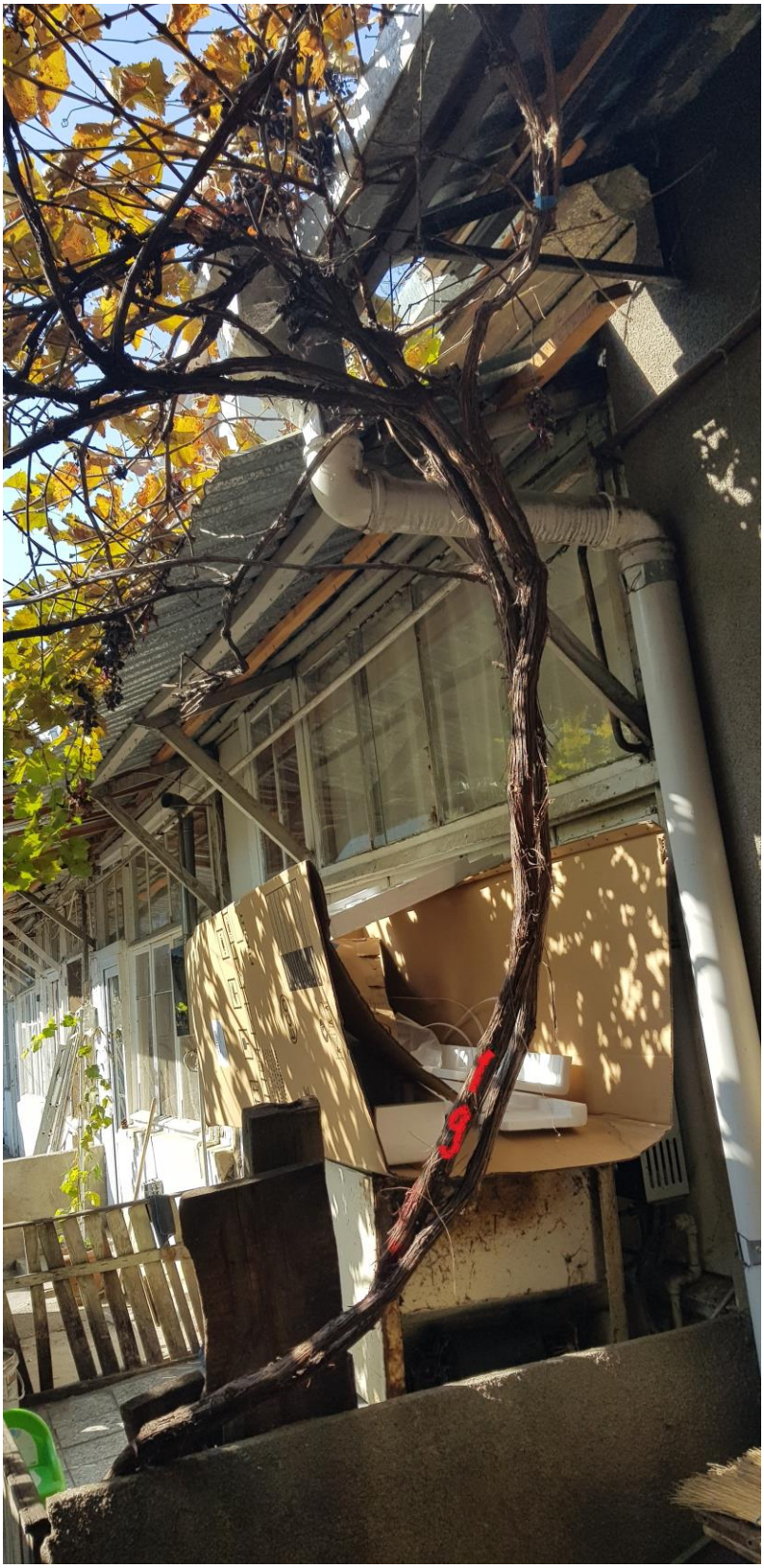

ქუჩა გორგასალი, N 32, გორგასლის ქუჩა , N 34; ვახტანგ გორგასალი, N 32ბ; ვახტანგ გორგასლის ქუჩა, N 34-ს მიმდებარედ; ს/კოდი: **01.18.09.004.003;**

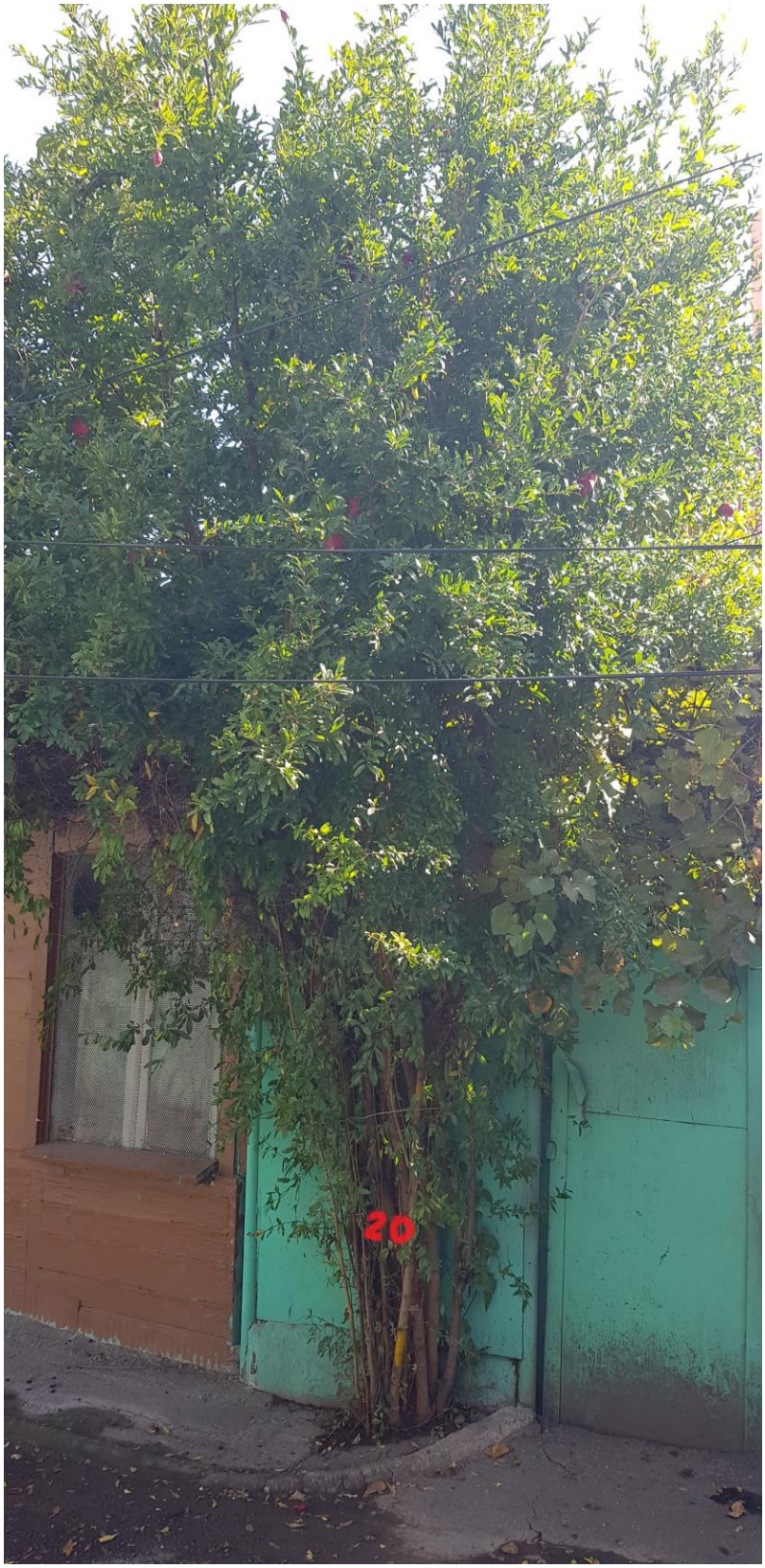



ქუჩა გორგასალი, N 32, გორგასლის ქუჩა , N 34; ვახტანგ გორგასალი, N 32ბ; ვახტანგ გორგასლის ქუჩა, N 34-ს მიმდებარედ; ს/კოდი: **01.18.09.004.003;**





ქუჩა გორგასალი, N 32, გორგასლის ქუჩა , N 34; ვახტანგ გორგასალი, N 32ბ; ვახტანგ გორგასლის ქუჩა, N 34-ს მიმდებარედ; ს/კოდი: **01.18.09.004.003;**





ქუჩა გორგასალი, N 32, გორგასლის ქუჩა , N 34; ვახტანგ გორგასალი, N 32ბ; ვახტანგ გორგასლის ქუჩა, N 34-ს მიმდებარედ; ს/კოდი: **01.18.09.004.003;**





ქუჩა გორგასალი, N 32, გორგასლის ქუჩა , N 34; ვახტანგ გორგასალი, N 32ბ; ვახტანგ გორგასლის ქუჩა, N 34-ს მიმდებარედ; ს/კოდი: **01.18.09.004.003;**

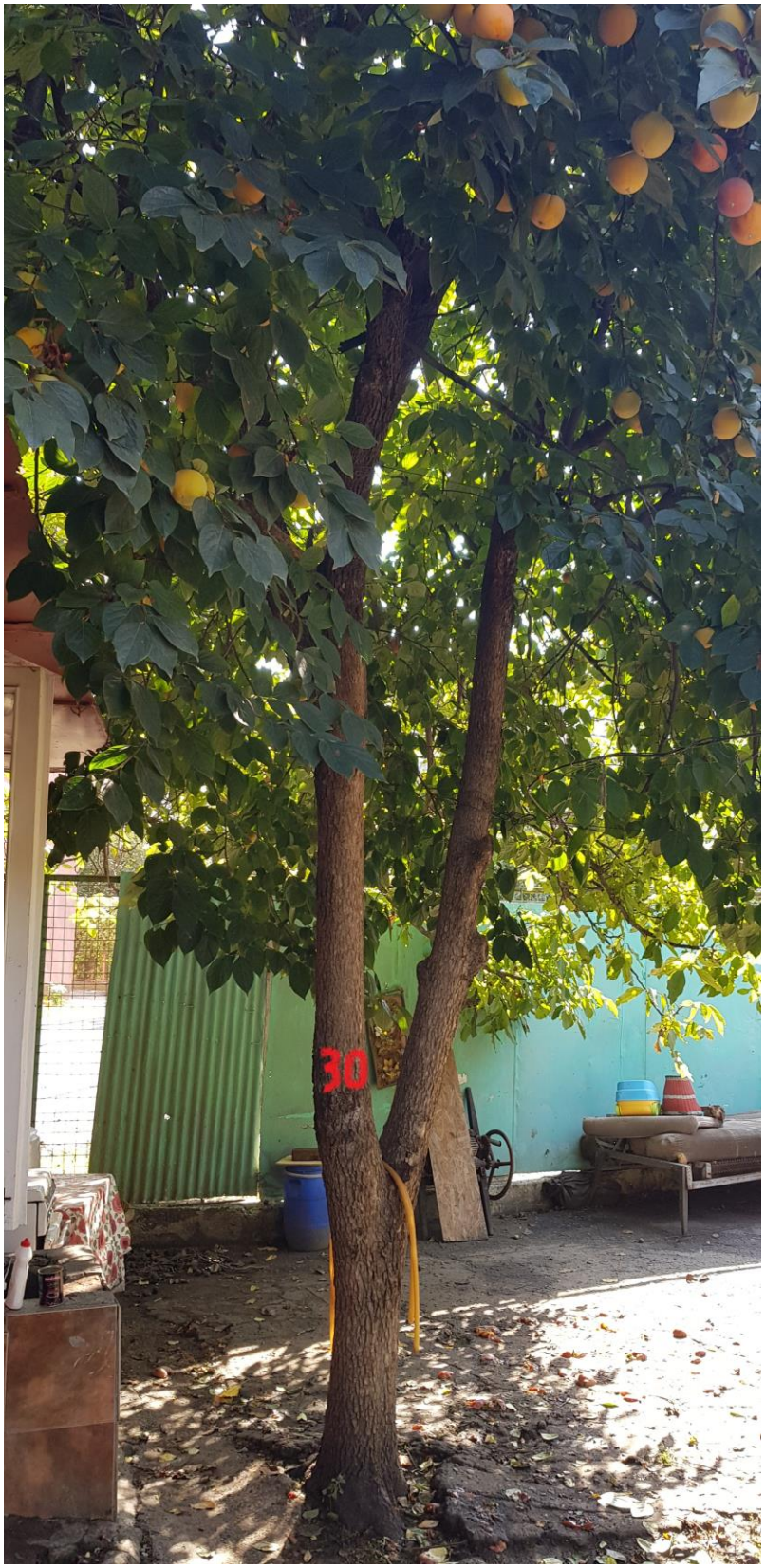

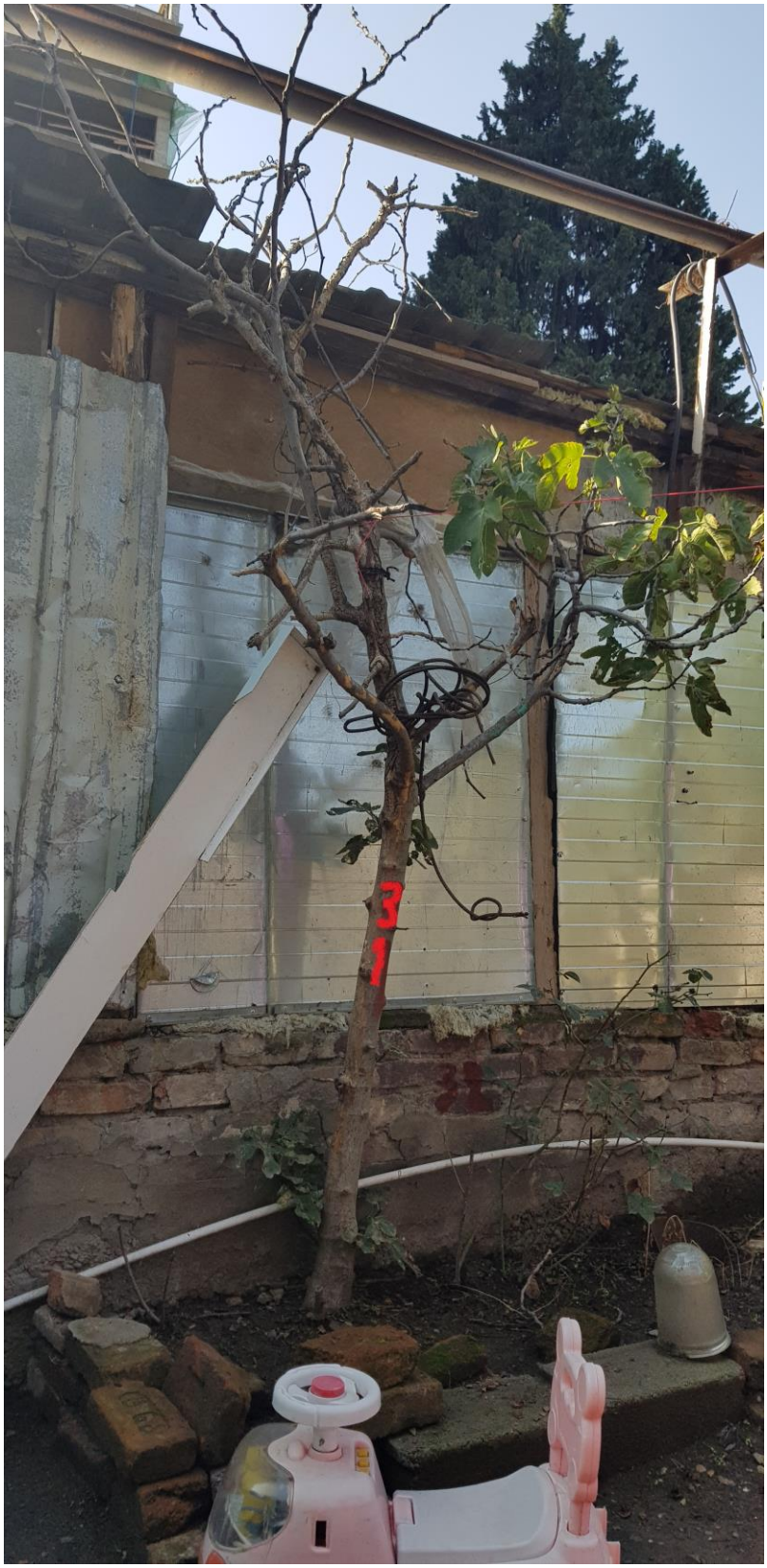

ქუჩა გორგასალი, N 32, გორგასლის ქუჩა , N 34; ვახტანგ გორგასალი, N 32ბ; ვახტანგ გორგასლის ქუჩა, N 34-ს მიმდებარედ; ს/კოდი: **01.18.09.004.003;**





ქუჩა გორგასალი, N 32, გორგასლის ქუჩა , N 34; ვახტანგ გორგასალი, N 32ბ; ვახტანგ გორგასლის ქუჩა, N 34-ს მიმდებარედ; ს/კოდი: **01.18.09.004.003;**



ქუჩა გორგასალი, N 32, გორგასლის ქუჩა , N 34; ვახტანგ გორგასალი, N 32ბ; ვახტანგ გორგასლის ქუჩა, N 34-ს მიმდებარედ; ს/კოდი: **01.18.09.004.003;**



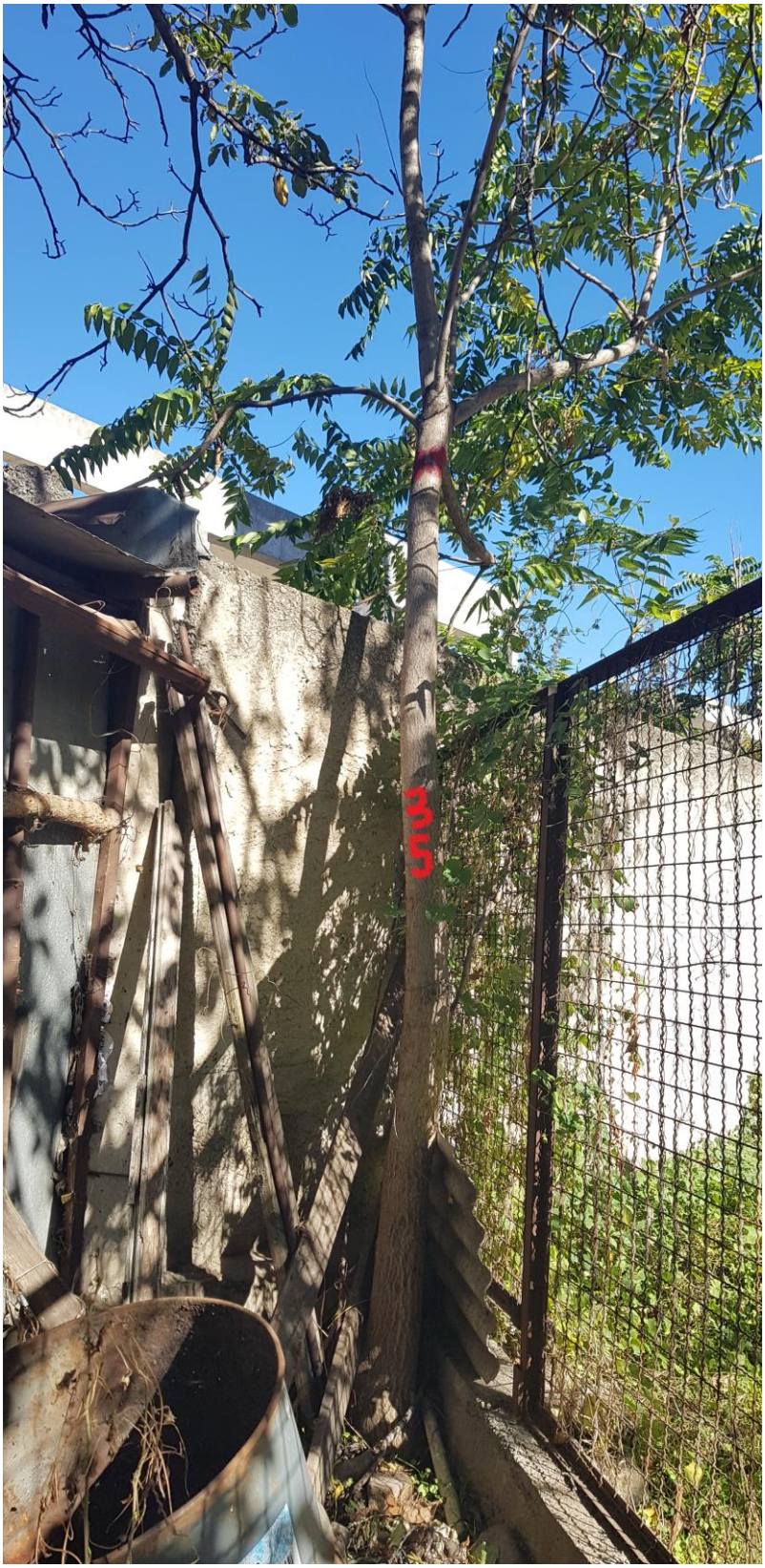

ქუჩა გორგასალი, N 32, გორგასლის ქუჩა , N 34; ვახტანგ გორგასალი, N 32ბ; ვახტანგ გორგასლის ქუჩა, N 34-ს მიმდებარედ; ს/კოდი: **01.18.09.004.003;**





ქუჩა გორგასალი, N 32, გორგასლის ქუჩა , N 34; ვახტანგ გორგასალი, N 32ბ; ვახტანგ გორგასლის ქუჩა, N 34-ს მიმდებარედ; ს/კოდი: **01.18.09.004.003;**





ქუჩა გორგასალი, N 32, გორგასლის ქუჩა , N 34; ვახტანგ გორგასალი, N 32ბ; ვახტანგ გორგასლის ქუჩა, N 34-ს მიმდებარედ; ს/კოდი: **01.18.09.004.003;**

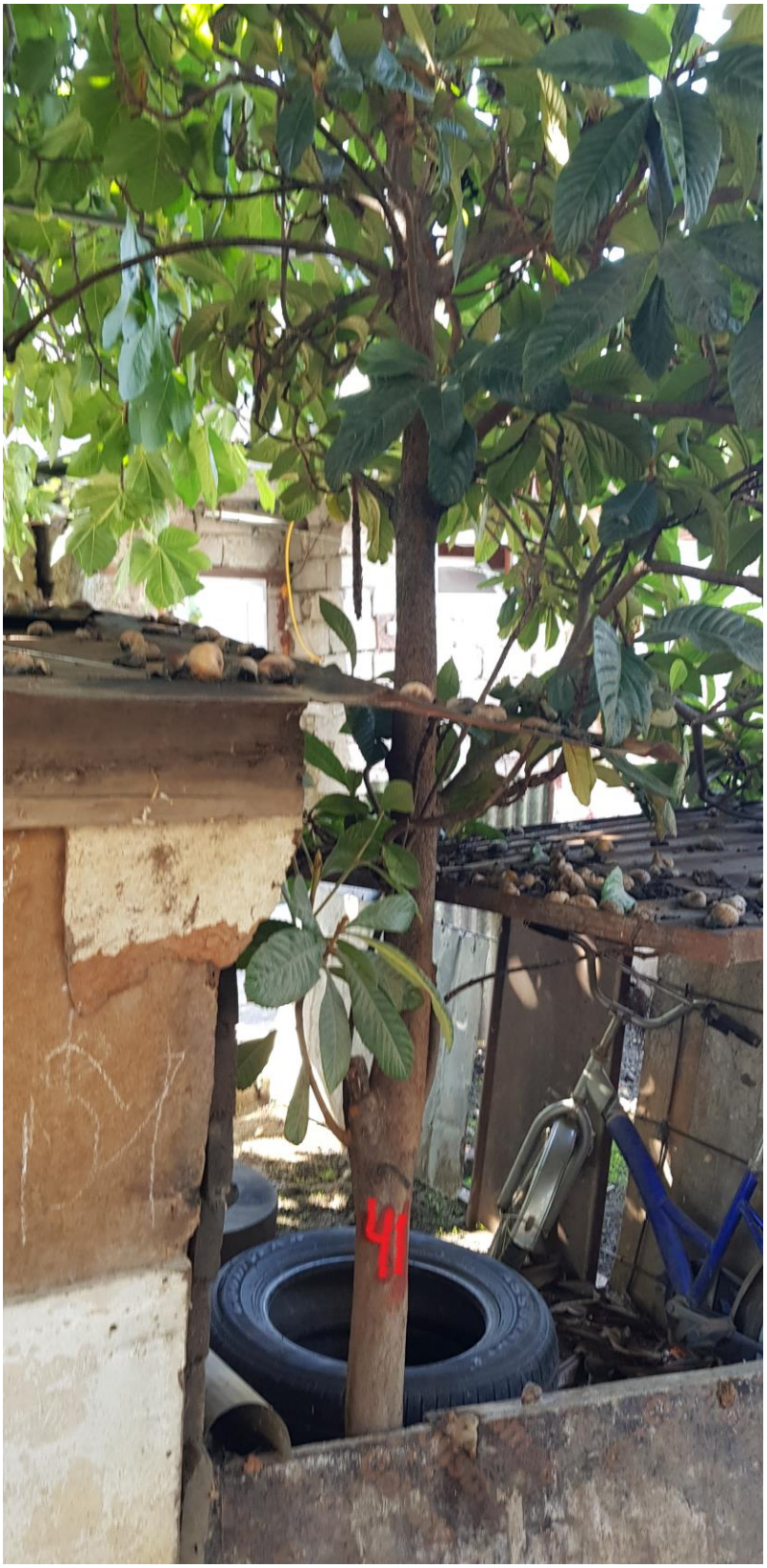



ქუჩა გორგასალი, N 32, გორგასლის ქუჩა , N 34; ვახტანგ გორგასალი, N 32ბ; ვახტანგ გორგასლის ქუჩა, N 34-ს მიმდებარედ; ს/კოდი: **01.18.09.004.003;**





ქუჩა გორგასალი, N 32, გორგასლის ქუჩა , N 34; ვახტანგ გორგასალი, N 32ბ; ვახტანგ გორგასლის ქუჩა, N 34-ს მიმდებარედ; ს/კოდი: **01.18.09.004.003;**

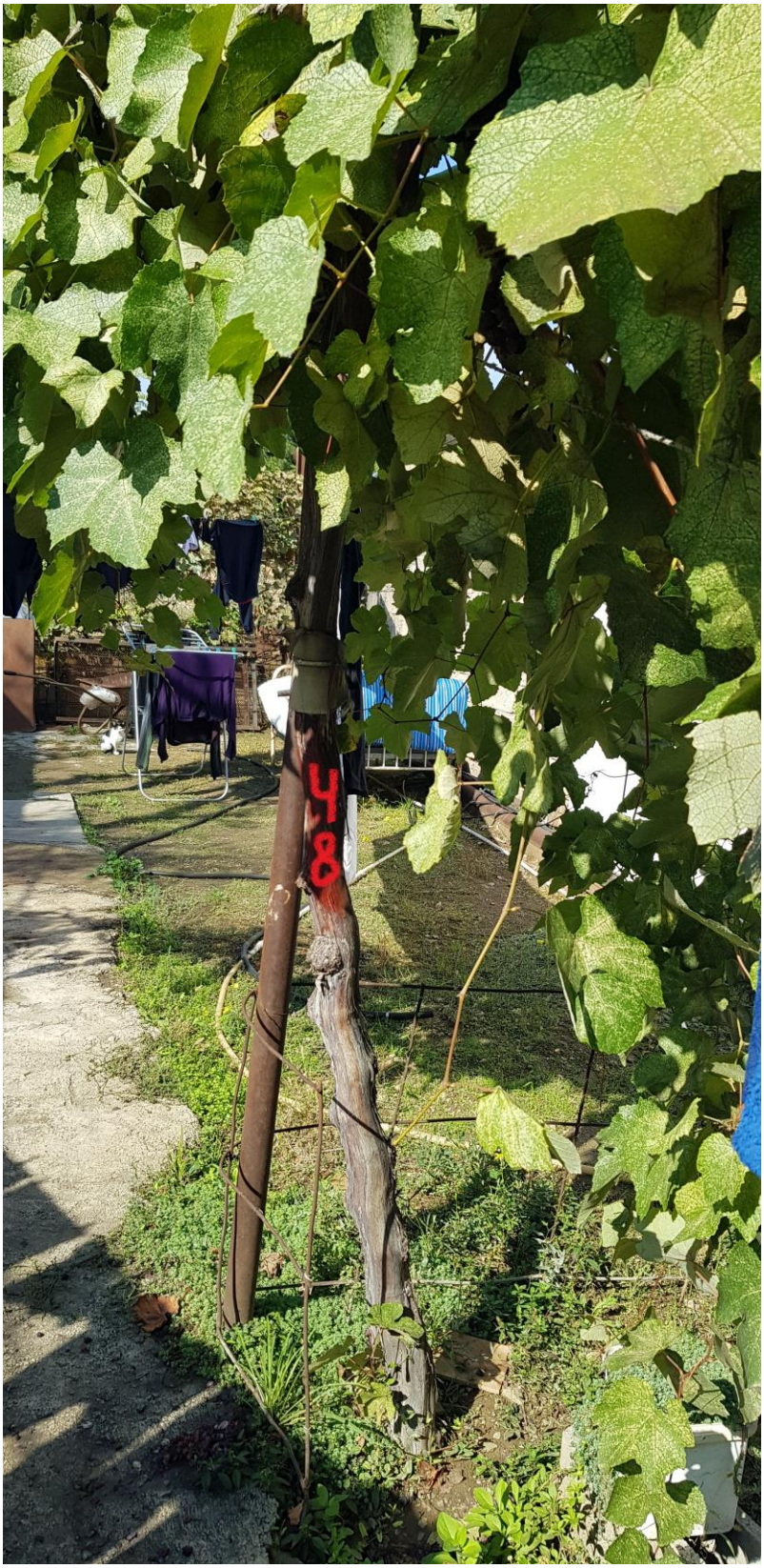



ქუჩა გორგასალი, N 32, გორგასლის ქუჩა , N 34; ვახტანგ გორგასალი, N 32ბ; ვახტანგ გორგასლის ქუჩა, N 34-ს მიმდებარედ; ს/კოდი: **01.18.09.004.003;**





ქუჩა გორგასალი, N 32, გორგასლის ქუჩა , N 34; ვახტანგ გორგასალი, N 32ბ; ვახტანგ გორგასლის ქუჩა, N 34-ს მიმდებარედ; ს/კოდი: **01.18.09.004.003;**





ქუჩა გორგასალი, N 32, გორგასლის ქუჩა , N 34; ვახტანგ გორგასალი, N 32ბ; ვახტანგ გორგასლის ქუჩა, N 34-ს მიმდებარედ; ს/კოდი: **01.18.09.004.003;**





ქუჩა გორგასალი, N 32, გორგასლის ქუჩა , N 34; ვახტანგ გორგასალი, N 32ბ; ვახტანგ გორგასლის ქუჩა, N 34-ს მიმდებარედ; ს/კოდი: **01.18.09.004.003;**





ქუჩა გორგასალი, N 32, გორგასლის ქუჩა , N 34; ვახტანგ გორგასალი, N 32ბ; ვახტანგ გორგასლის ქუჩა, N 34-ს მიმდებარედ; ს/კოდი: **01.18.09.004.003;**





ქუჩა გორგასალი, N 32, გორგასლის ქუჩა , N 34; ვახტანგ გორგასალი, N 32ბ; ვახტანგ გორგასლის ქუჩა, N 34-ს მიმდებარედ; ს/კოდი: **01.18.09.004.003;**





ქუჩა გორგასალი, N 32, გორგასლის ქუჩა , N 34; ვახტანგ გორგასალი, N 32ბ; ვახტანგ გორგასლის ქუჩა, N 34-ს მიმდებარედ; ს/კოდი: **01.18.09.004.003;**





ქუჩა გორგასალი, N 32, გორგასლის ქუჩა , N 34; ვახტანგ გორგასალი, N 32ბ; ვახტანგ გორგასლის ქუჩა, N 34-ს მიმდებარედ; ს/კოდი: **01.18.09.004.003;**





ქუჩა გორგასალი, N 32, გორგასლის ქუჩა , N 34; ვახტანგ გორგასალი, N 32ბ; ვახტანგ გორგასლის ქუჩა, N 34-ს მიმდებარედ; ს/კოდი: **01.18.09.004.003;**



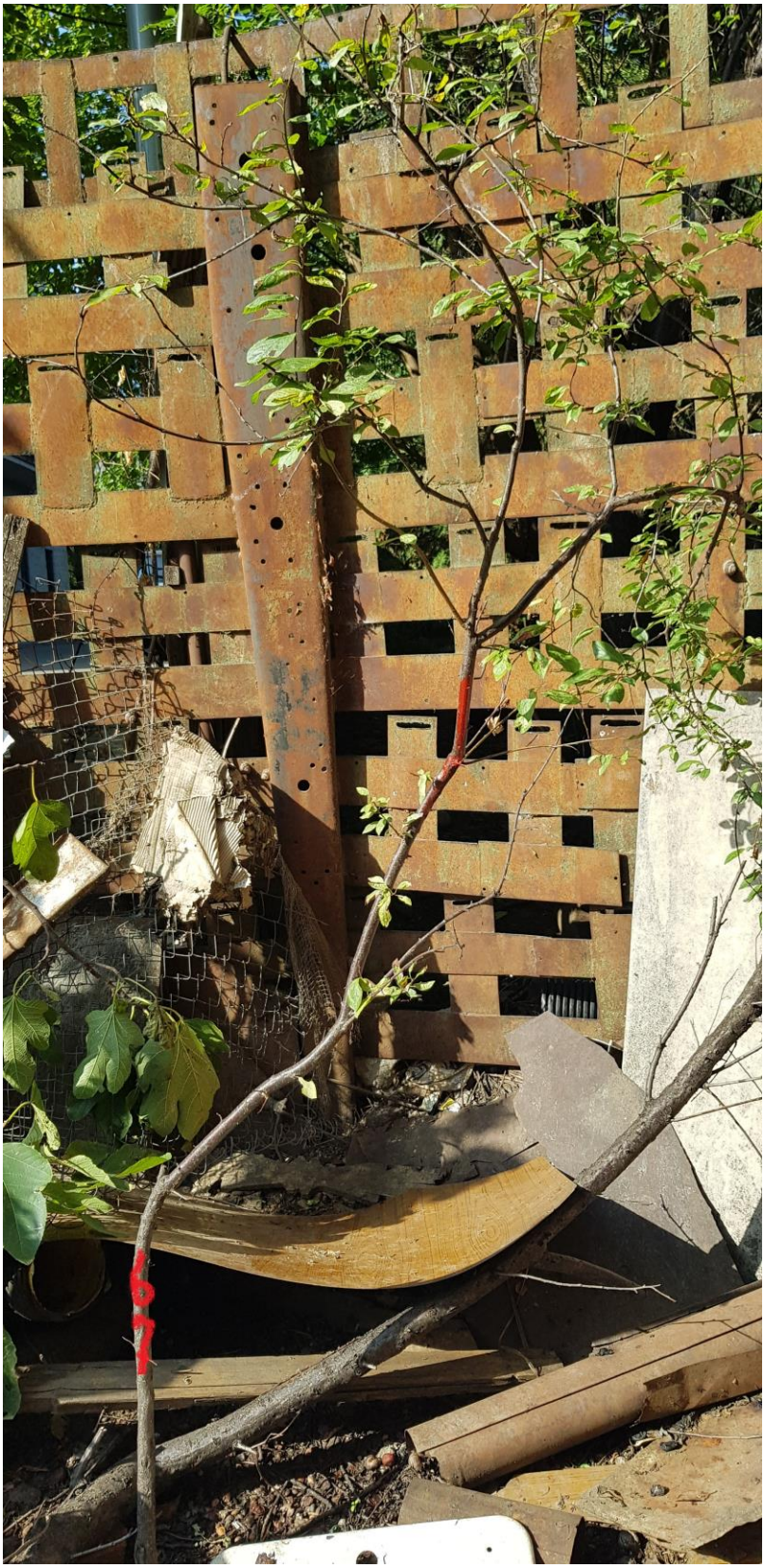

ქუჩა გორგასალი, N 32, გორგასლის ქუჩა , N 34; ვახტანგ გორგასალი, N 32ბ; ვახტანგ გორგასლის ქუჩა, N 34-ს მიმდებარედ; ს/კოდი: **01.18.09.004.003;**





ქუჩა გორგასალი, N 32, გორგასლის ქუჩა , N 34; ვახტანგ გორგასალი, N 32ბ; ვახტანგ გორგასლის ქუჩა, N 34-ს მიმდებარედ; ს/კოდი: **01.18.09.004.003;**





ქუჩა გორგასალი, N 32, გორგასლის ქუჩა , N 34; ვახტანგ გორგასალი, N 32ბ; ვახტანგ გორგასლის ქუჩა, N 34-ს მიმდებარედ; ს/კოდი: **01.18.09.004.003;**

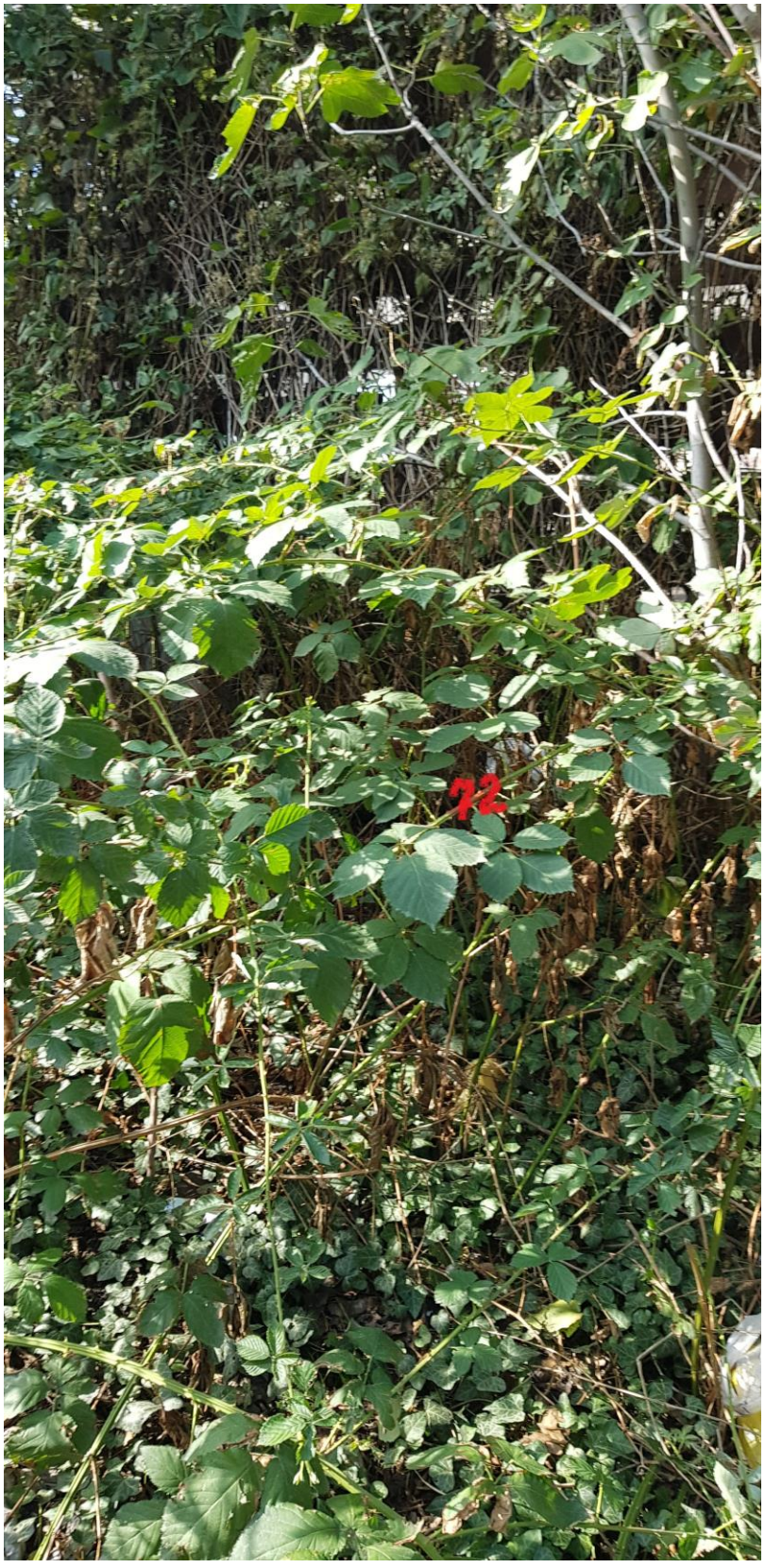



ქუჩა გორგასალი, N 32, გორგასლის ქუჩა , N 34; ვახტანგ გორგასალი, N 32ბ; ვახტანგ გორგასლის ქუჩა, N 34-ს მიმდებარედ; ს/კოდი: **01.18.09.004.003;**



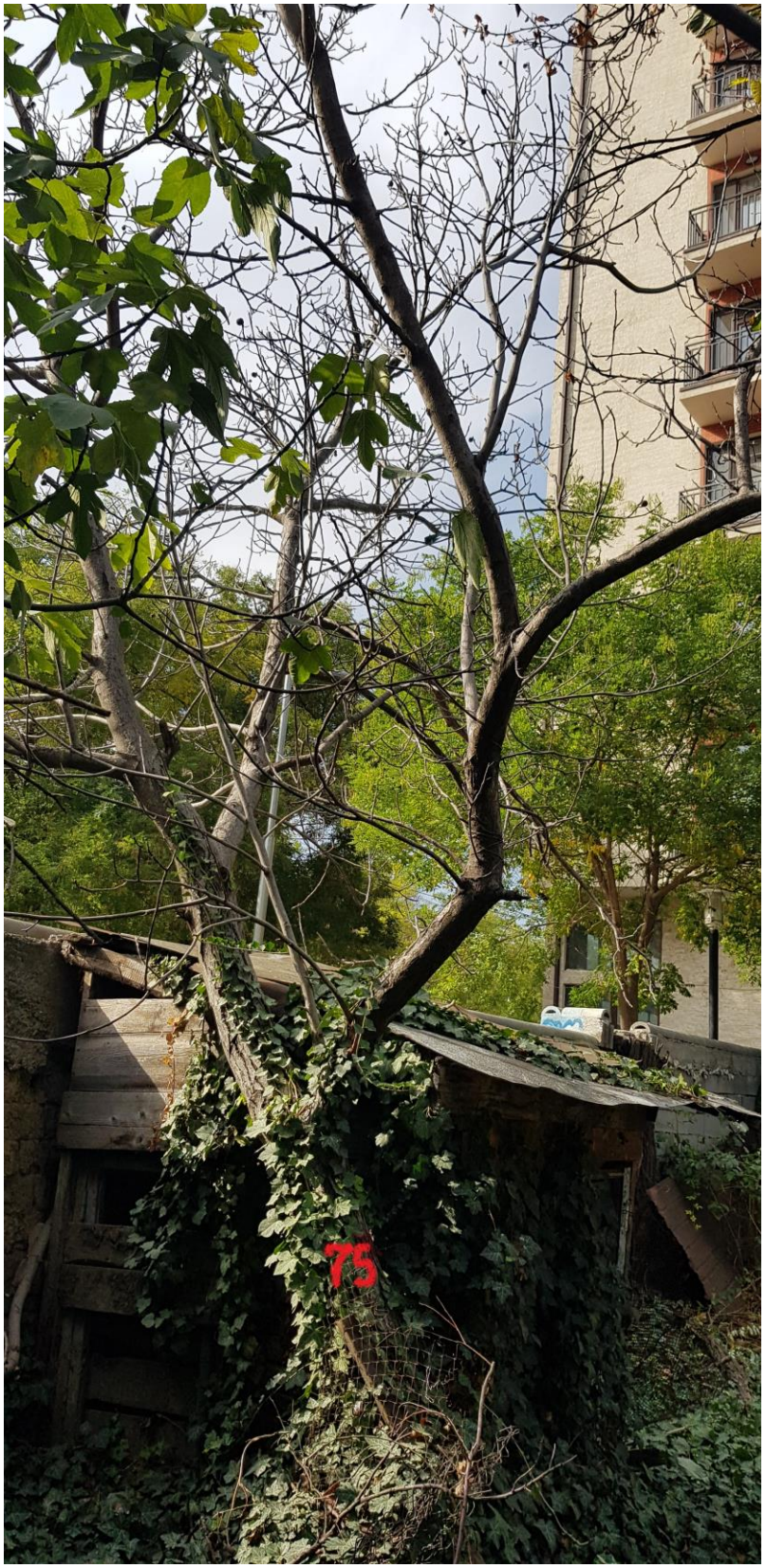

ქუჩა გორგასალი, N 32, გორგასლის ქუჩა , N 34; ვახტანგ გორგასალი, N 32ბ; ვახტანგ გორგასლის ქუჩა, N 34-ს მიმდებარედ; ს/კოდი: **01.18.09.004.003;**



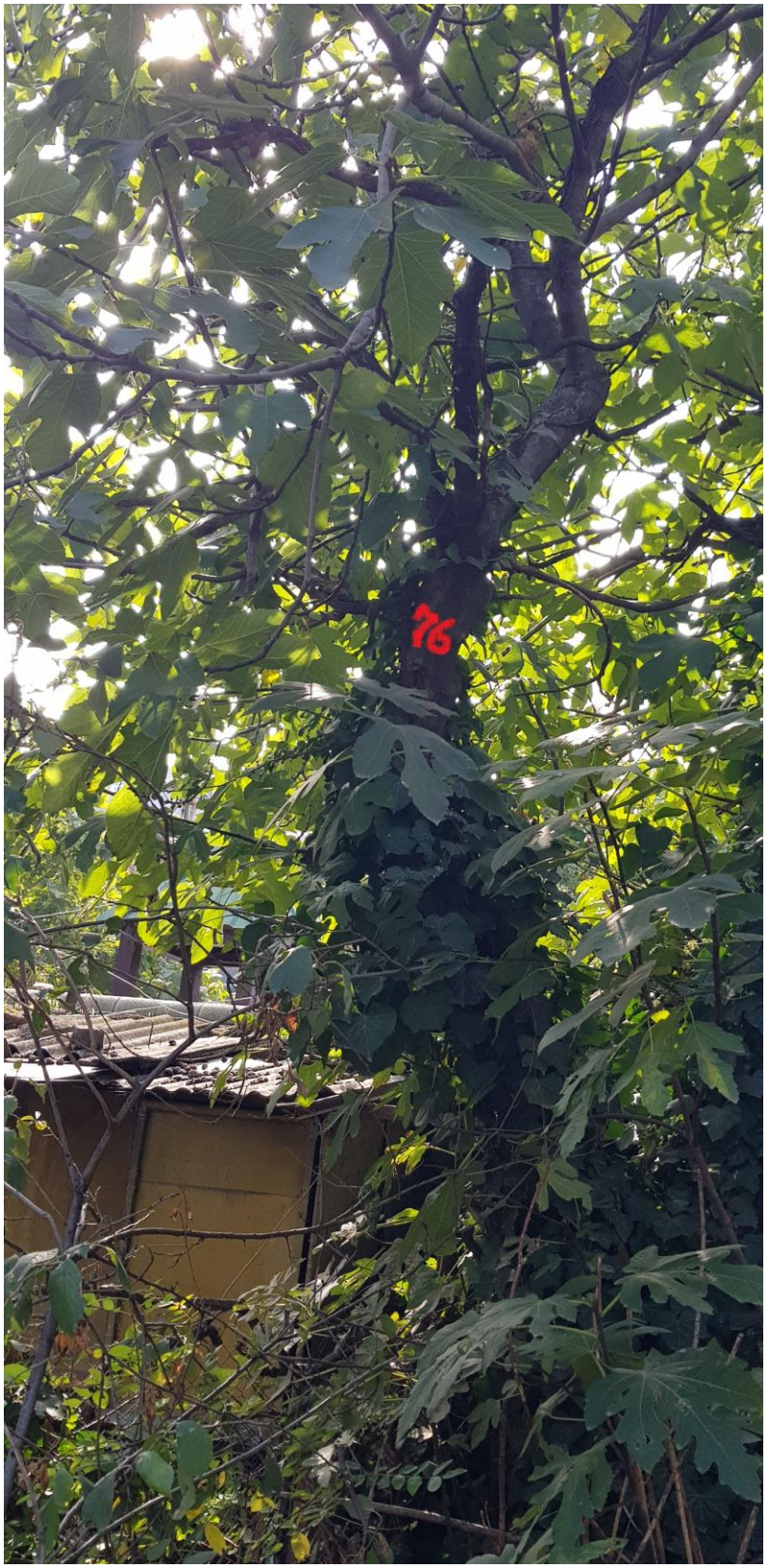

ქუჩა გორგასალი, N 32, გორგასლის ქუჩა , N 34; ვახტანგ გორგასალი, N 32ბ; ვახტანგ გორგასლის ქუჩა, N 34-ს მიმდებარედ; ს/კოდი: **01.18.09.004.003;**

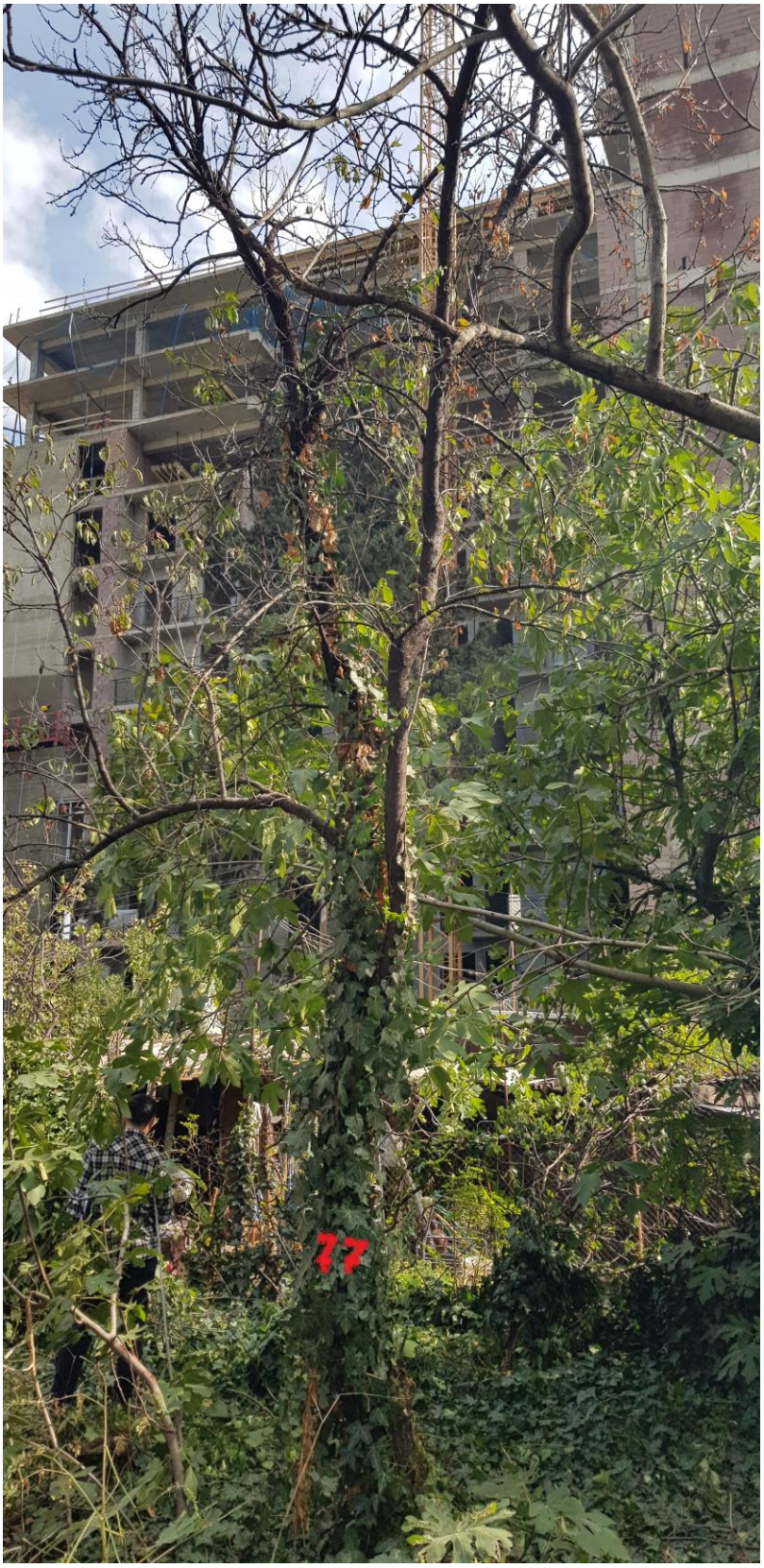



ქუჩა გორგასალი, N 32, გორგასლის ქუჩა , N 34; ვახტანგ გორგასალი, N 32ბ; ვახტანგ გორგასლის ქუჩა, N 34-ს მიმდებარედ; ს/კოდი: **01.18.09.004.003;**





ქუჩა გორგასალი, N 32, გორგასლის ქუჩა , N 34; ვახტანგ გორგასალი, N 32ბ; ვახტანგ გორგასლის ქუჩა, N 34-ს მიმდებარედ; ს/კოდი: **01.18.09.004.003;**





ქუჩა გორგასალი, N 32, გორგასლის ქუჩა , N 34; ვახტანგ გორგასალი, N 32ბ; ვახტანგ გორგასლის ქუჩა, N 34-ს მიმდებარედ; ს/კოდი: **01.18.09.004.003;**





ქუჩა გორგასალი, N 32, გორგასლის ქუჩა , N 34; ვახტანგ გორგასალი, N 32ბ; ვახტანგ გორგასლის ქუჩა, N 34-ს მიმდებარედ; ს/კოდი: **01.18.09.004.003;**



ქუჩა გორგასალი, N 32, გორგასლის ქუჩა , N 34; ვახტანგ გორგასალი, N 32ბ; ვახტანგ გორგასლის ქუჩა, N 34-ს მიმდებარედ; ს/კოდი: **01.18.09.004.003;**





მიწის ნაკვეთის ტოპოგრაფიული გეგმა

ქალაქი თბილისი, ქუჩა გორგასალი, №32, №32ბ, №34 და №34 მიმდებარედ (ს/კ: 01.18.09.004.003)
თანასაკუთრებაში არსებული 3719 კვ.მ. არასასოფლო-სამეურნეო
დანიშნულების მიწის ნაკვეთის და მისი მიმდებარე ტერიტორიის ტოპოგრაფიული გეგმა

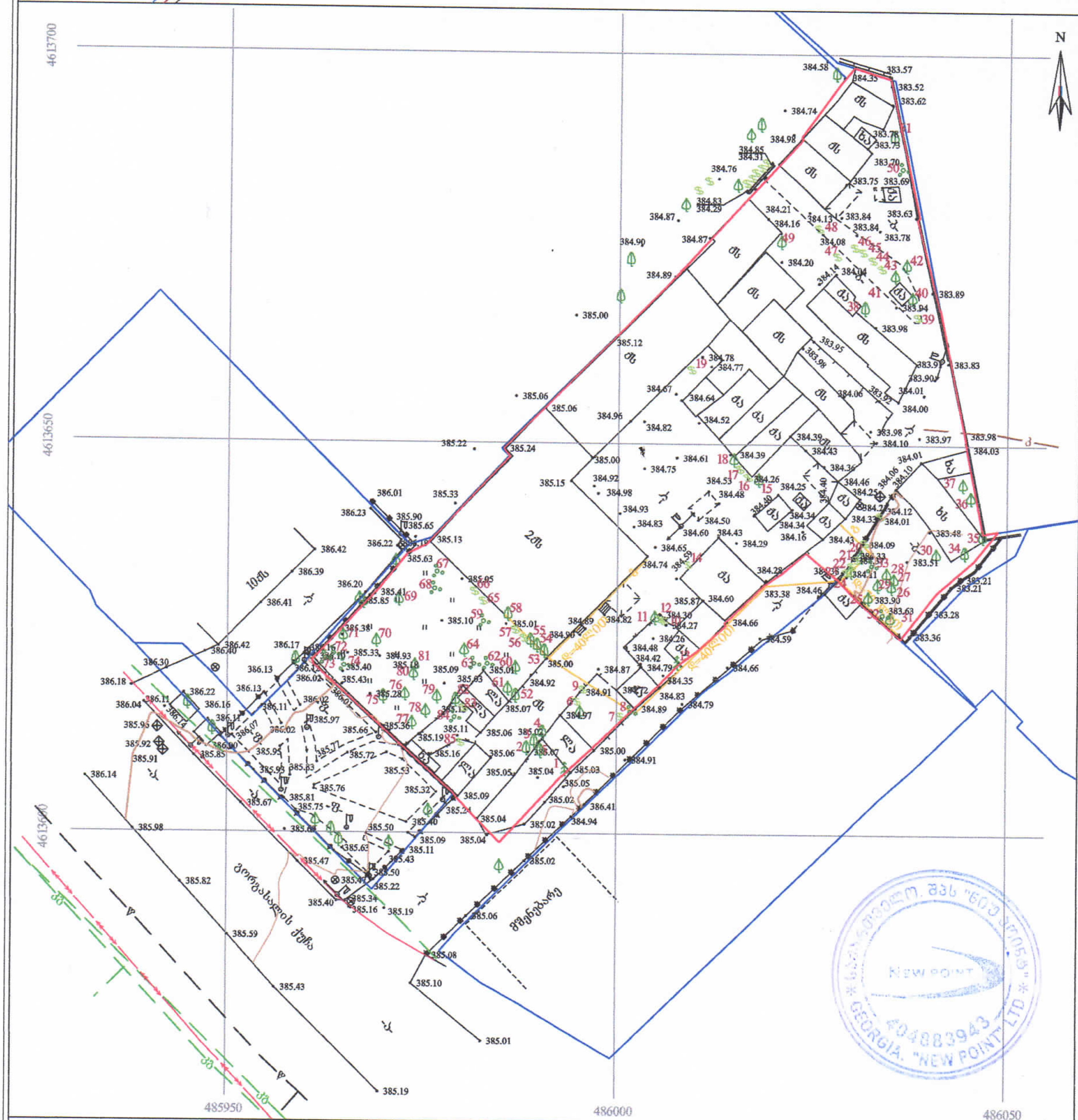

პირობითი აღნიშვნები

WGS 1984-ის კოორდინატთა სისტემის UTM პროექცია

სც	საცხოვრებელი შენობა		ფოთლოვანი ხე		ხის ღობე	—▽—	წყალგაყვანილობა
ძა	არასაცხოვრებელი შენობა		ხილკენკროვანი ხე		ღობე	—გ—	გაზი
	მშენებარე შენობა		წიწვოვანი ხე		ლითონის ღობე	—კ—	კანალიზაცია
	ნანგრევი		პალმა		ქვის კედელი	—ხან—	სანიაღვრე
	ფარდული		ბუჩქი/ მასიური ბუჩქი		კედელი	—კზ—	კავშირგაბმულობა
			ვაზი		ფლატე		ელ. ქსელები
			გარე განათება		რკინიგზა	—თბ—	გათბობა
					სამეთვალყურეო ჭები		
					ელ. გადამცემი ხაზი		

შენიშვნა: 1) გეგმაზე დატანილია საჯარო რეესტრში რეგისტრირებული ნაკვეთის საზღვრები

2) ვინაიდან გეგმაზე დატანილია მხოლოდ რეგისტრირებული მიწისქვეშა კომუნიკაციები მათი მდებარეობების დაზუსტება მოხდეს ყველა კომუნიკაციის წარმომადგენლებთან

New Point

შპს „ნიუ პოინტ"
საქართველო, თბილისი, მგალობლიშვილის ქუჩა N3,
I სართული, ოფისი N3; ს/ნ: 404883943

www. newpoint.ge info@newpoint.ge
ტელ: / tel: +995 32 2945808; მობ: / cell phone: +995 557 704433;

Ltd „NewPoint"
office N3, floor N1, 3 mgaloblishvili str.
Tbilisi, Georgia ID: 404883943

დირექტორი:		გ. კირკიტაძე
აზომა:		ვ. ვირსალაძე
დახაზა:		ვ. ვირსალაძე
მასშტაბი: 1:500	ფორმატი: A3	02/04/2022 წ.

ტოპო

N

მოსაჭრელი

ხელუხლებელი

გადასარგავი

4613700

4613650

4613600

485950

486000

486050

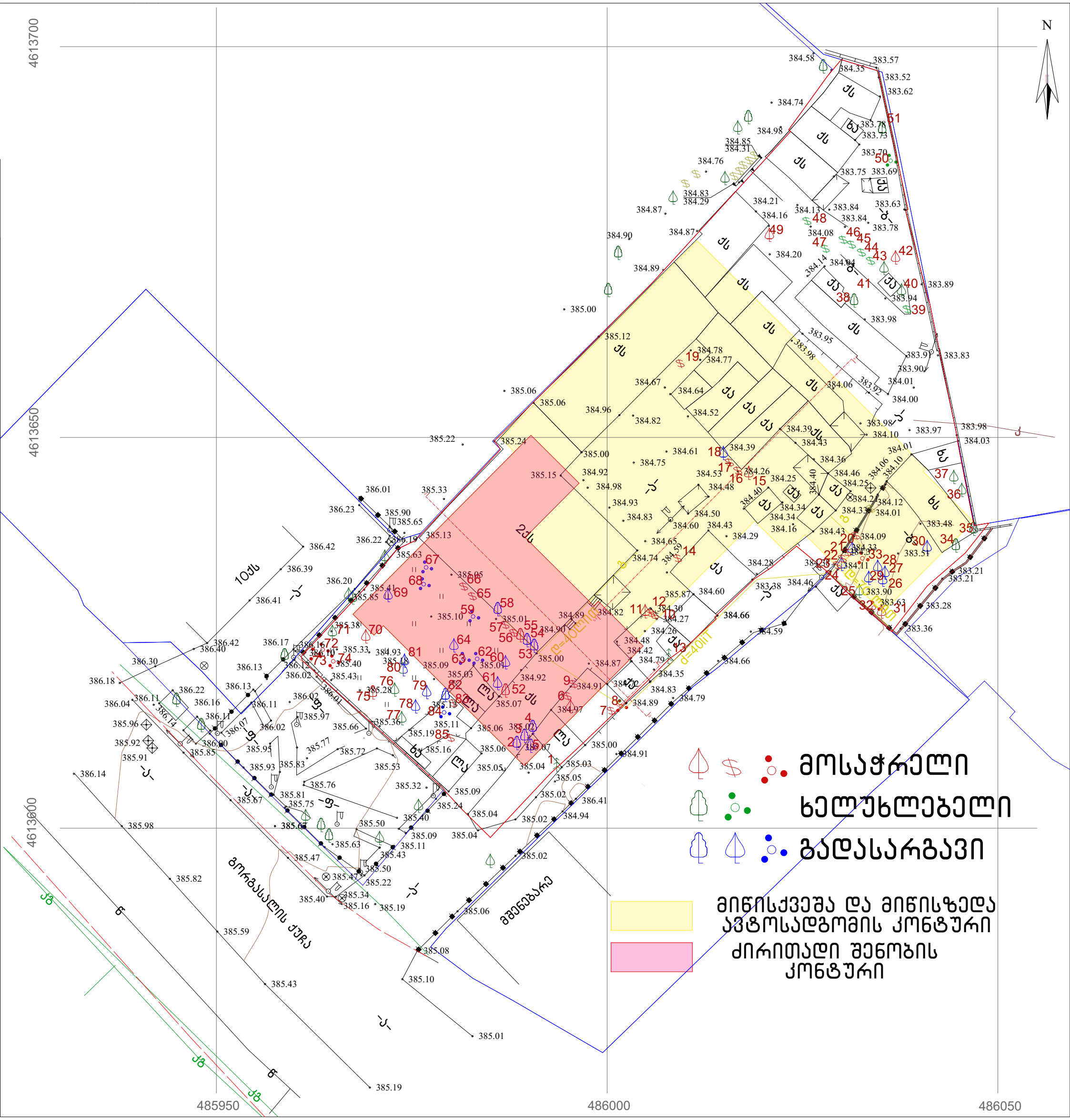
N
4613700
4613650
4613600
485950
486000
486050
მოსაჭრელი
ხელუხლებელი
გალასარგავი
მიწისქვეშა და მიწისზედა
ავტოსადგომის კონტური
ძირითადი შენობის
კონტური
მშენებარე
მრგვალის ქუჩა
ქ-1
ქ-2
ქ-3
ქ-4
ქ-5
ქ-6
ქ-7
ქ-8
ქ-9
ქ-10
ქ-11
ქ-12
ქ-13
ქ-14
ქ-15
ქ-16
ქ-17
ქ-18
ქ-19
ქ-20
ქ-21
ქ-22
ქ-23
ქ-24
ქ-25
ქ-26
ქ-27
ქ-28
ქ-29
ქ-30
ქ-31
ქ-32
ქ-33
ქ-34
ქ-35
ქ-36
ქ-37
ქ-38
ქ-39
ქ-40
ქ-41
ქ-42
ქ-43
ქ-44
ქ-45
ქ-46
ქ-47
ქ-48
ქ-49
ქ-50
ქ-51
ქ-52
ქ-53
ქ-54
ქ-55
ქ-56
ქ-57
ქ-58
ქ-59
ქ-60
ქ-61
ქ-62
ქ-63
ქ-64
ქ-65
ქ-66
ქ-67
ქ-68
ქ-69
ქ-70
ქ-71
ქ-72
ქ-73
ქ-74
ქ-75
ქ-76
ქ-77
ქ-78
ქ-79
ქ-80
ქ-81
ქ-82
ქ-83
ქ-84
ქ-85

მოსაჭრელი - გადასარგველი

ხე- ნარგავების ჩამონათვალი

შენიშვნა: ტერიტორიაზე გვხვდება 85 ხე-ნარგავი. წარმოგიდგენთ გადასარგავი და მოსაჭრელი ხე-ნარგავების ჩამონათვალს. გადარგვა მოხდება ჩვენსავე ტერიტორიაზე.

ხელუხლებელი (22 ძირი): #1; #13; #25; #34; #35; #36; #37;# 38; #39; #40; #41; #43; #44; #45; #46; #47; #48; #50; #51; #71; #76; #77.

მოსაჭრელი (33 ძირი): #6; #7; #8; #9; #10; #11; #12; #14; #15; #16; #17; #19; #21; #22; #23; #31; #32; #33; #42; #49; #52; #55; #56; #57; #65; #66; #70; #72; #73; #74; #75; #83; #85.

გადასარგავი(30 ძირი): #2; #3; #4; #5; #18; #20; #24; #26; #27; #28; #29; #30; #53; #54; #58; #59; #60; #61; #62; #63; #64; #67; #68; #69; #78; #79; #80; #81; #82; #84.

მწვანე ნარგავების სახეობრივი, რაოდენობრივი და ხარისხობრივი მონაცემები

ცხრილი N 1

N	მცენარის სახეობა	D დიამეტრი 10 სმ-ზე	H სიმაღლე (მ)	მდგომარეობა	შენიშვნა
1	ჰორიზონტალური კვიპაროსი (Cupressus sempervirens horisontalis)	120	18.0	საღი	
2	აილანთუსი,ხემყრალა (Ailanthus altissima)	5.2	1.5	საღი	შესაძლებელია გადარგვა
3	აილანთუსი,ხემყრალა (Ailanthus altissima)	5.5	2.0	საღი	შესაძლებელია გადარგვა
4	აილანთუსი,ხემყრალა (Ailanthus altissima)	3	1.5	საღი	შესაძლებელია გადარგვა

5	აილანთუსი,ხემყრალა (Ailanthus altissima)	2	1.0	საღი	ხილკენკროვანი
6	ვაზი (Vítis)	4.2		საღი	ხილკენკროვანი
7	ვაზი (Vítis)	4.5		საღი	ხილკენკროვანი
8	მოცხარი (Ribes)	5	1.5	საღი	ხილკენკროვანი მრავალღეროიანი
9	ვაზი (Vítis)	6.2		საღი	ხილკენკროვანი
10	ვაზი (Vítis)	2.5		საღი	ხილკენკროვანი
11	ალუბალი (Prúnus subg. Cérasus)	5	2.0	საღი	ხილკენკროვანი
12	ვაზი (Vítis)	2.5		საღი	ხილკენკროვანი
13	ჰორიზონტალური კვიპაროსი (Cupressus sempervirens horisontalis)	110	18.0	საღი	
14	ვაზი (Vítis)	9		საღი	ხილკენკროვანი
15	ჭერამი ჩვეულებრივი (Prúnus armeníaca)	19	4.0	საღი	ხილკენკროვანი
16	ვაზი (Vítis)	9		საღი	ხილკენკროვანი
17	ვაზი (Vítis)	9		საღი	ხილკენკროვანი
18	ქლიავი (Prunus domestica)	2.2	1.0	საღი	ხილკენკროვანი
19	ვაზი (Vítis)	6		საღი	ხილკენკროვანი
20	ბროწეული (Punica granatum)	24	3.0	საღი	ხილკენკროვანი მრავალღეროიანი
21	ვაზი (Vítis)	10		საღი	ხილკენკროვანი
22	ვაზი (Vítis)	8		საღი	ხილკენკროვანი
23	ვაზი (Vítis)	6.2		საღი	ხილკენკროვანი
24	თუთა (Morus)	10	4.5	საღი	შესაძლებელია გადარგვა
25	ლეღვი (Ficus carica)	22.5	4.0	საღი	ხილკენკროვანი მრავალღეროიანი
26	ტყემალი (prunus cerasifera)	6.3	1.5	საღი	ხილკენკროვანი მრავალღეროიანი
27	ტყემალი (prunus cerasifera)	18.5	3.0	საღი	ხილკენკროვანი მრავალღეროიანი
28	იასამანი (Syringa)	3.2	1.5	საღი	ბუჩქი, შესაძლებელია გადარგვა
29	ქლიავი (Prunus domestica)	4.5	2.5	საღი	ხილკენკროვანი
30	იაპონური, აღმოსავლური ხურმა (Diospyros Kaki L)	24.5	6.0	საღი	ხილკენკროვანი
31	ლეღვი (Ficus carica)	11	3.0	ხმობადი	ხილკენკროვანი
32	ვარდი (Rosa)	2.5	0.5	საღი	ბუჩქი, მრავალღეროიანი შესაძლებელია გადარგვა
33	ვარდი (Rosa)	2.2	1.5	საღი	ბუჩქი, მრავალღეროიანი შესაძლებელია გადარგვა
34	კაკალი, ნიგვზის ხე (Juglans regia)	46	7.0	საღი	
35	აილანთუსი,ხემყრალა (Ailanthus altissima)	16	6.0	საღი	შესაძლებელია გადარგვა
36	აილანთუსი,ხემყრალა (Ailanthus altissima)	11	4.5	საღი	შესაძლებელია გადარგვა
37	ვაშლი (Malus)	29.2	4.0	საღი	ხილკენკროვანი

38	თუთა (Morus)	44	6.5	საღი	
39	ვაზი (Vítis)	11.5		საღი	ხილკენკროვანი
40	ლეღვი (Ficus carica)	48	5.0	საღი	ხილკენკროვანი
41	მუშმალა, იაპონური ზღმარტლიE(riobotrya japonica)	8.2	2.5	საღი	ხილკენკროვანი
42	მუშმალა, იაპონური ზღმარტლიE(riobotrya japonica)	16.2	2.0	ზეხმელი	ხილკენკროვანი
43	ვაზი (Vítis)	2.2		საღი	ხილკენკროვანი
44	ვაზი (Vítis)	2.2		საღი	ხილკენკროვანი
45	ვაზი (Vítis)	2		საღი	ხილკენკროვანი
46	ვაზი (Vítis)	2		საღი	ხილკენკროვანი
47	ვაზი (Vítis)	7.5		საღი	ხილკენკროვანი
48	ვაზი (Vítis)	8.5		საღი	ხილკენკროვანი
49	ალუბალი (Prúnus subg. Cérasus)	31	4.0	ზეხმელი	ხილკენკროვანი
50	ჭანჭყატი (Euonymus)	4.5	1.0	საღი	ბუჩქი, მრავალღეროიანი შესაძლებელია გადარგვა
51	ლეღვი (Ficus carica)	20	2.5	საღი	ხილკენკროვანი მრავალღეროიანი
52	კაკალი, ნიგვზის ხე (Juglans regia)	26	3.0	ზეხმელი	
53	ლეღვი (Ficus carica)	8.5	3.5	საღი	ხილკენკროვანი მრავალღეროიანი
54	ლეღვი (Ficus carica)	8	3.0	საღი	ხილკენკროვანი მრავალღეროიანი
55	ბროწეული (Punica granatum)	5	2.5	ზეხმელი	ხილკენკროვანი მრავალღეროიანი
56	ვაზი (Vítis)	4		საღი	ხილკენკროვანი
57	ვაზი (Vítis)	4.2		საღი	ხილკენკროვანი
58	ქლიავი (Prunus domestica)	3	2.5	საღი	ხილკენკროვანი
59	ოლეანდრი (Nerium oleander)	2.2	0.5	საღი	ბუჩქი, მრავალღეროიანი შესაძლებელია გადარგვა
60	აილანთუსი,ხემყრალა (Ailanthus altissima)	2	1.0	საღი	შესაძლებელია გადარგვა
61	მუშმალა, იაპონური ზღმარტლიE(riobotrya japonica)	1.5	1.0	საღი	ხილკენკროვანი
62	ოლეანდრი (Nerium oleander)	11	1.5	საღი	ბუჩქი, მრავალღეროიანი შესაძლებელია გადარგვა
63	ოლეანდრი (Nerium oleander)	6	1.5	საღი	ბუჩქი, მრავალღეროიანი შესაძლებელია გადარგვა
64	იაპონური, აღმოსავლური ხურმა (Diospyros Kaki L)	31	6.5	საღი	ხილკენკროვანი
65	ვაზი (Vítis)	6		საღი	ხილკენკროვანი
66	ვაზი (Vítis)	5		საღი	ხილკენკროვანი
67	ტყემალი (prunus cerasifera)	3	2.0	საღი	ხილკენკროვანი
68	ოლეანდრი (Nerium oleander)	2	1.0	საღი	ბუჩქი, მრავალღეროიანი
69	ლეღვი (Ficus carica)	12	4.5	საღი	შესაძლებელია გადარგვა მრავალღეროიანი

70	ლეღვი (Ficus carica)	18	5.0	საღი	ხილკენკროვანი მრავალღეროიანი
71	ლეღვი (Ficus carica)	10	3.0	საღი	ხილკენკროვანი მრავალღეროიანი
72	მაყვალი (Rubus fruticosus)	2	1.0	საღი	ხილკენკროვანი მრავალღეროიანი
73	მაყვალი (Rubus fruticosus)	2.2	1.0	საღი	ხილკენკროვანი მრავალღეროიანი
74	მაყვალი (Rubus fruticosus)	2	1.0	საღი	ხილკენკროვანი მრავალღეროიანი
75	კაკალი, ნიგვზის ხე (Juglans regia)	24	4.5	ზეხმელი	
76	ლეღვი (Ficus carica)	32	4.5	საღი	ხილკენკროვანი მრავალღეროიანი
77	ტყემალი (prunus cerasifera)	22	3.5	საღი	ხილკენკროვანი
78	ქლიავი (Prunus domestica)	5	2.0	საღი	ხილკენკროვანი
79	ტყემალი (prunus cerasifera)	8	3.0	საღი	ხილკენკროვანი
80	ლეღვი (Ficus carica)	3.2	1.5	საღი	ხილკენკროვანი
81	ქლიავი (Prunus domestica)	7	3.0	საღი	ხილკენკროვანი
82	ლეღვი (Ficus carica)	7	2.5	საღი	ხილკენკროვანი
83	ვაზი (Vítis)	6.2		საღი	ხილკენკროვანი
84	ოლეანდრი (Nerium oleander)	4.5	2.5	საღი	ბუჩქი, მრავალღეროიანი შესაძლებელია გადარგვა
85	ვაზი (Vítis)	6.5		საღი	ხილკენკროვანი