შპს „ოპტიმუსი“

ქ.თბილისი, ბომბორას ქ.N6ბ-ში (მიწის ნაკვეთზე ს/კ 01.15.06.001.017) არსებული შენობა-ნაგებობის N01/1, 04/1,06/1,07/1, 08/1,10/1 და 11/1-ის დაშლითი სამუშაოები

მშენებლობის ორგანიზაციის პროექტი

თბილისი 2023 წ.

მშენებლობის ორგანიზაციის პროექტი

შემადგენლობა:

ა) განმარტებითი ბარათი;

1. შესავალი;

2. დასაშლელი მოედნისა და დასაშლელი ობიექტის დახასიათება;

3. სამშენებლო მოედნის ორგანიზება და მოსამზადებელი სამუშაოების აღწერა;

4. დაშლის საინჟინრო მომზადება და მითითებები დასაშლელ სამუშაოთა წარმართვაზე;

5. დასაშლელი სამუშაოთა ხანგრძლივობა;

6. დასაშლელ სამუშაოთა რიგითობა და ეტაპები;

7. უსაფრთხოების ტექნიკა;

8. ბუნების დაცვა და ეკოლოგია;

9. რეკომენდირებული მანქანა-მექანიზმების, სპეც.ავტო-ტრანსპორტისა და ხელსაწყოების უწყისი;

ბ) დასაშლელ სამუშაოთა წარმოების კალენდარული გეგმა. „მოპ-1“

გ) სამშენებლო მოედანზე სამშენებლო მანქანა-მექანიზმებისა და სპეც.ავტო-ტრანსპორტის გადადგილების გრაფიკული ნაწილი;

ა) განმარტებითი ბარათი

1.შესავალი

ქ.თბილისი, ბომბორას ქ.N6ბ-ში (მიწის ნაკვეთზე ს/კ 01.15.06.001.017) არსებული შენობა-ნაგებობის N01/1, 06/1,04/1, 07/1, 08/1,10/1 და 11/1-ის დასაშლელი სამუშაოები დაშლის პროექტი დამუშავებულია შპს „ოპტიმუსი“-ს სპეციალისტების მიერ“-ს მიერ.

მშენებლობის პროექტის დამუშავებას საფუძვლად დაედო დამკვეთის დავალება პროექტირებაზე, სახელმწიფოს კუთვნილ მიწის ნაკვეთზე დაშლითი სამუშაოების ჩატარებასთან დაკავშირებით. გამოყენებულ იქნა პროექტით მიღებული არქიტექტურული და კონსტრუქციული გადაწყვეტები, მშენებლობის რაიონის სიტუაციური გეგმა, ნაკვეთის საინჟნრო-გეოლოგიური კვლევა, ნაკვეთის გეოდეზიური მონაცემები.

წინამდებარე „სამუშაოთა ორგანიზაციის პროექტი“ დამუშავებულია შემდეგი მოქმედი სამშენებლო ნორმებისა და წესების და ტექნიკურ-ნორმატიული დოკუმენტების საფუძველზე:

1. სნდაწ 3.01.01-85* - „სამშენებლო წარმოების ორგანიზაცია“

2. სნდაწ 1.04.03-85 – „მშენებლობის ხანგრძლივობის ნორმები“

3. სნდაწ III-4-80- „უსაფრთხოების ტექნიკა მშენებლობაში” -კრებული სამახსოვრო ქართულ ენაზე-მოქმედი სნ და წ ამონაკრები -საქართველოს ურბანიზაციისა და მშენებლობის სამინისტროს გამოცემა. თბილისი 1987 წ.

4. შ.ბაქანიძე, მ.ლორთქიფანიძე, - „ტექნიკური ზედამხედველობა მშენებლობაზე“ ქ.თბილისი 2006წ.

5. სნდაწ 3.01.01-85* „სამშენებლო საქმიანობის წარმოება“

6. სნდაწ 3.01.01-85* „ტექნიკური უსაფრთხოება მშენებლობაშში“

7. N361 27.05. 2014 წ. „მშენებლობის უსაფრთხოების შესახებ ტექნიკური ზედამხედველობის შესახებ ტექნიიკური რეგლამენტი“

8.N477 27.10. 2017 წ. „სიმაღლეზე მუშაობის უსაფრთხოების შესახებ ტექნიკური რეგლამენტი;

9.საქართველოს მთავრობის დადგენილება N255 2019 წლის 31 მაისი ქ. თბილისი მშენებლობის ნებართვის გაცემისა და შენობა-ნაგებობის ექსპლუატაციაში მიღების წესისა და პირობების შესახებ;

10. სნდაწ 3.03.01-87 –„მზიდი და შემომფარგლავი კონსტრუქციები“

ასევე სხვა მეთოდურ-ნორმატიული დამხმარე დოკუმენტაციის საფუძველზე

სნდაწ 3.01.01-85*-ის „სამშენებლო წარმოების ორგანიზაცია“ მოთხოვნის თანახმად, დაშლითი სამუშაოების დაწყებამდე, აუცილებლად უნდა დამუშავდეს სამუშაოთა წარმოების პროექტი. აკრძალულია დაშლის დაწყება დამტკიცებული სამუშაოთა წარმოების პროექტის გარეშე.

დაშლითი სამუშაოების წარმოებაზე დამკვეთმა აუცილებლად უნდა განახორციელოს ტექნიკური ზედამხედველობა.

2. სადემონტაჟო მოედნისა და სადემონტაჟო ობიექტის დახასიათება

სადემონტაჟო ტერიტორია განთავსებულია ქ.თბილისი, ბომბორას ქ.N6ბ-ში (მიწის ნაკვეთზე ს/კ 01.15.06.001.017) და მოიცავს ერთ საკადასტრო საზღვრებში მოქცეულ ცალკე მდგომ ნაგებობებ საკადასტრო კოდებით N01/2, 04/1 06/1,07/1, 08/1,10/1 და 11/1-ის

შენობები აშენებულია გასული საუკუნის 60-70-იან წლებში, ისინი წარმოადგენენ ორსართულიან და ერთსართულიან, კონსტრუქციულად მზიდკედლებიან ნაგებობებს, რომელთა მზიდ კედლების შემავსებლად გამოყენებულია სილიკატური აგური და წვრილი სამშენებლო ბლოკი. შენობების კედლების გარე და შიდა ზედაპირები, კოროზირებული, ცვეთაგანცდილი და ამორტიზებულია. შენობების გადახურვა განხორციელებულია გადახურვის კოჭოვანი ფილებით ე.წ. „ПКЖ“,

სამუშაოები ითვალისწინებს მათ სრულ დემონტაჟს და ტერიტორიის მოსუფთავებას.

ობიექტზე საინჟინრო კომუნიკაციების, ასევე სხვა რაიმე ქსელის არსებობის შემთხვევაში, დემონტაჟის დაწყებამდე აუცილებელია მათი ჩაჭრა საექსპლუატაციო ორგანიზაციების მეთვალყუროების ქვეშ, დადგენილი ნორმატიული და კანონმდებლობითი პირობების გათვალისწინებით, უსაფრთხოების წესების მაქსიმალური დაცვით.

სამუშაოთა მწარმოებელმა განუხრელად უნდა იხელმძღვანელოს დამტკიცებული საპროექტო დოკუმენტაციით, სადემონტაჟო ან სხვასაპროექტო გადაწყვეტილებებში ცვლილებების შეტანა ავტორებთან შეთანხმების გარეშე დაუშვებელია, რაც უნდა მოხდეს დადგენილი წესით შესაბამისი ხელმოწერებით ავტორებისა და დამკვეთის მიერ.

3. სამშენებლო მოედნის ორგანიზება და მოსამზადებელი სამუშაოების აღწერა;

სამშენებლო მოედანი მდებარეობს სახელმწიფოს საკუთრებაში არსებულ შემოღობილ, დაცულ ტერიტორიაზე, მისი რელიეფი ბრტყელია, რის გამოც სადემონტაჟო სამუშაოები რაიმე განსაკუთრებული პირობებით არ ხასიათდება.

პირველ რიგში ტერიტორიაზე შესასვლელთან ეწყობა სამუშაოთა მწარმოებლის ოთახი და მუშა-პერსონალის გასახდელისთვის დროებითი ჯიხური.

მოედანზე უცხო პირთა და იმ მუშა-პერონალის დაშვება, რომელიც არ არიან ჩართული სადემონტაჟო სამუშაოებში აკრძალულია, ამიტომ სადემონტაჟო სამუშაოების დროს შეზღუდვის სახით მოედნიდან 10 მეტრის რადიუსში მოეწყოს შეზღუდვა სასიგნალო ლენტების საშუალებთ, გაიკრას გამაფრთხილებელი და ამკრძალავი ბანერები.

4.დემონტაჟის საინჟინრო მომზადება და მითითებები სადემონტაჟო სამუშაოთა წარმართვაზე

მიიღებს თუ არა დამკვეთისაგან დამტკიცებულ საპროექტო დოკუმენტაციას, სამშენებლო ორგანიზაცია საჭიროების შემთხვევაში ამუშავებს სამუშაოთა წარმოების პროექტს, რომლის შედგენაც უნდა მოხდეს დემონტაჟის ორგანიზაციის პროექტში მიღებული გადაწყვეტილების შესაბამისად. დემონტაჟი უნდა განხორციელდეს საავტორო და ტექნიკური ზედამხვედველობის ქვეშ;

შემდეგ დაიწყება მოსამზადებელი სამუშაოების წარმოება, კერძოდ: განთავსდება მუშა-პერსონალისა და სამუშაოთა მწარმოებლი დროებითი ნაგებობა, საინფორმაციო და გამაფრთხილებებლი ხასიათის ბანერები, არსებობის შემთხვევაში ჩაიჭრება ყველა საინჟინრო ქსელი შენობასთან მიმართებაში, რადგან ტერიტორია შემოღობილია, ის დამატებით სამშენებლო ღობის მოწყობას აღარ საჭიროებს. სადემონტაჟო შენობებს ცალკე ჩამოეფარება ფარდა სპეციალურად მოწყობილ ხარაჩოზე, რათა არ მოხდეს მტვრის გაბნევა მიმდებარე ზონებშიში. ამასთან გაწმენდითი და სადემონტაჟო სამუშაოების პარალელურად ყველა სამუშაო უნდა დაინამოს მტვრის თავიდან აცილების მიზნით, უნდა განხორციელდეს შენობის დაცლა, დაგვა-გასუფთავება და გადაყრა;

დემონტაჟი უნდა დაიწყოს ეტაპობრივ რეჟიმში. თავდაპირველად დაიშალოს შენობა N01/2 პირველ რიგში იხსნება ამორტიზირებული რკინაბეტონის გადახურვის ფილები, ვარდნა-ჩამოშლის თავიდან აცილების მიზნით ერთ-ერთ გადახურვის ანაკრებ განაპირა ფილას უნდა ჩაებას სპეც. ლითონის ე.წ. ტროსები, რითაც მოხდება კონსტრუქციის დაჭერა ავტო-ამწის საშუალებით, ამის შემდეგ დაჭერილ ფილას უნდა ჩაეჭრას ხელის ინსტრუმენტებით ფილის მიერთებები სხვა კონსტრუციებთან; რის შემდეგაც მოხდება ამწის საშუალებით მოჭრილი დაჭერილ-ჩაჭრილი ფილის ავტო-თვითმცლელებზე დატვირთვა და გატანა ობიექტიდან.

ზემოთაღწერილი ფილების დემონტაჟის მსგავსად უნდა განხორციელდეს მიმდევრობით სხვა ფილების დემონტაჟი და გატანა ობიექტიდან. გადახურვის ფილების სრული მოხსნა-გატანის შემდეგ უნდა დაიწყოს ზემოდან ქვევით ბლოკის კედლების; იატაკების და ა. შ. დემონტაჟი, ბოლოს საძირკლვლების დემონტაჟი საძირკვლის ძირის ნიშნულებამდე და გატანა ობიექტიდან. შენობის სადემონტაჟო სამუშაობი მომიჯნავე შენობებთან უნდა ჩატარდეს ხელით, ყოველგვარი ტექნიკის ჩარევის გარეშე.

მეორე ეტაპზე დაიწყება დანარჩენი შენობების დემონტაჟი;

სადემონტაჟო სამუშაოების განხორციელება უნდა მოხდეს ზემოდან ქვემოთ მუშების სათანადო ინსტრუქტაჟით და მათი უზრუნველყოფით სპეციალური ტანსაცმლით და სათვალეებით.

5. სადემონტაჟო სამუშაოთა ხანგრძლივობა

სამუშაოების ხანგრძლივობისა და სადემონტაჟო სამუშაოების წარმართვის თავლსაზრისით ობიექტები - მოცულობითი და კონსტრუქციული გადაწყვეტითი სირთულის მიხედვით მარტივი კატეგორიისაა.

დემონტაჟის ხანგრძლივობის ვადებისა და მისი განხორციელების ცალკეული პერიოდების დასადგენად ხელმძღვანელობენ სნ. და წ. 1.04.03-85 – „მშენებლობის ხანგრძლივობის ნორმები“; ასევე დამხმარე „სარეკონსტრუქციო და სადემონტაჟო სამუშაოთა ხანგრძლივობის განსაზღვრა“; აღნიშნული ნორმების გათვალისწინებით ასევე რეალური სიტუაციის შესწავლის საფუძველზე დადგინდა დემონტაჟის ხანგრძლივობა 6 თვის (24 კვირა) პერიოდით. მისი დაცვა შესაძლებელია უწყვეტი ფინანსირების პირობებში, რასაც ხელი უნდა შეუწყოს რბილმა და ზომიერმა კლიმატურმა პირობებმა.

კალენდარულ გეგმაზე ობიექტის დემონტაჟის შემოთავაზებული თანმიმდევრობა რეკომენდირებული ხასიათისაა, მისი კორექტირება შესაძლებელია სამუშაოთა წარმართვის პროცესში დამკვეთის ინტერესების გათვალისწინებით და დემონტაჟის პროცესში აღმოჩენილი სხვადასხვა გარემოებებით. ბოლო კვირებში განხორციელდება დემონტირებული მასალის საბოლოო გატანა მოედნიდან და ტერიტორიის გასუფთავება მომზადება ჩაბარებისათვის.

6.სადემონტაჟო სამუშაოების რიგობრიობა და ეტაპები

კალენდარული გეგემით გათვალისწინებული ფინანსური უზრუნველყოფისა და შესაძლებლობების საფუძველზე უნდა მოხდეს სამუშაოთა თანმიმდევრობის განსაზღვრა. დემონტაჟის განხორციელების გეგმიური ხანგრძლივობა **T=6თვეს (24 კვირა)**

სამშენებლო სამუშაოების პროცესის წარმოების რიგითობის მიხედვით სადემონტაჟო ობიექტზე განისაზღვრა შემდეგი სამშენებლო ეტაპები:

ვინაიდან გრუნტის ზედაპირის ცვლილებას სამუშაოები არ ითვალისწინებს, **I რიგის მოსამზადებელი სამუშაოები წარმოდგენილია ორ ეტაპით:**

ეტაპი N 1 - სამშენებლო მოედნის მოწესრიგება/შეზღუდვებისა და საინფორმაციო ბანერების მოწყობა ; (1 თვე)

ეტაპი N 2 - არსებული საინჟინრო-კომუნიკაციების ჩაჭრა, შენობა N01/2 ის შეფუთვა **(ვადა 1 თვე)**

პირველი რიგის ორივე ეტაპზე - 1 თვე - 4 კვირა

II რიგის სამუშაოებისთვის გამოიყო სამი ეტაპი, რომლებშიც გაერთიანდა ყველა ძირითადი სამუშაოები:

ეტაპი N 3 - შენობების (2 თვე)

ეტაპი N 4 - შენობების - საძირკვლების დემონტაჟი (1 თვე);

ეტაპი N 5 - სამშენებლო ნარჩენების გატანა, ტერიტორიის სრული დასუფთავება; (1 თვე)

სულ დადგინდა ხუთი ერთეული ეტაპი სამუშაოები უნდა წარიმართოს კალენდარული გეგმის მიხედვით. იხ. მოპ-1;

7.უსაფრთხოების ტექნიკა

1.უცხო პირთა, აგრეთვე სადემონტაჟო ოპერაციებში დაუსაქმებელი მუშა-მომსახურეთა ყოფნა სამშენებლო მოედანზე დაუშვებელია.

2.მუშა-მომსახურე პერსონალს უნდა ჩაუტარდეს ინსტრუქტაჟი მშენებლობაზე უსაფრთხოების ტექნიკის, სიმაღლეზე მუშაობის ტექნიკური რეგლამენტის მიხედვით სამუშაოების ჩატარების უზრუნველყოფის საკითხებზე, პერიოდულად უნდა ჩატარდეს გამოცდაც.

3.სამუშაოთა წარმოების უზრუნველყოფისათვის და ტექნოლოგიების უზრუნველსაყოფად ასევე აუცილებელია მშენებლობის აღჭურვა განმარტებით ბარათში მოცემული ცხრილის მიხედვით, მანქანა - მექანიზმებით, ინსტრუმენტებით და დანადგარებით

4.მომუშავეთა შორის უსაფრთხოების ღონისძიებები უნდა იყოს დაცული სამშენებლო _ სადემონტაჟო სამუშაოთა წარმოების ყველა ეტაპზე, თანახმად სნ და წ III _ 4 _ 80 (უსაფრთხოების ტექნიკა მშენებლობაში) და სხვა ნორმატიულ - საკანონმდებლო დოკუმენტების მითითებების შესაბამისობით. მათგან ყურადღება მახვილდება შემდეგზე:

5.სამუშაო ადგილები მუშაობის პირობებისა და ტექნოლოგიურობის გათვალისწინებით უზრუნველყოფილი უნდა იყოს კოლექტიური დაცვისა და სიგნალიზაციის საშუალებით.

6.ადვილად აალებადი სამღებრო, საიზოლაციო და სხვა მასალების აგრეთვე მომწამლავი ნივთიერებების (ასეთების არსებობის შემთხვევაში) დღიური რაოდენობა სამუშაოთა წარმოების ზონაში არ უნდა აღემატებოდეს იმავე დღიური რაოდენობის მოთხოვნილებების შესაბამისობას.

7.მასალებისა და ნაკეთობების დასაწყობება უნდა მოხდეს მათზე ტექნოლოგიურ პირობათა გათვალისწინებით; ამავე დროს ისინი უნდა დაეწყოს მოსწორებულ ადგილზე, რომ მათი მოცურება არ მოხდეს.

8.ელექტრო უსაფრთხოების წესები ჩამოყალიბებულია სახსტანდარტში 12.1.0.13-88. ელექტრო კარადა უნდა იყოს ჩაკეტილ მდგომარეობაში. ელექტრო კაბელები, ელექტრო სადენები და მოწყობილობები კი იზოლირებული. გაშიშვლებული სადენების გამოყენება აკრძალულია.

9.იკრძალება ვიბრატორის და სხვა ელექტრო მოწყობილობების ადგილიდან-ადგილზე გადატანა, მისი ელექტრო ქსელიდან გამორთვის გარეშე. სამუშაოთა შესრულების შემდეგ ხელსაწყოები სუფთავდება და მშრალად იწმინდება.

10.სამშენებლო მოწყობილობათა ჩართვა (საწეველები, მოსახვეწი დანადგარები, ელექტრო შესადუღებელი აპარატები და სხვა) საბინაო ელექტროქსელში აკრძალულია.

11.თელასის ტექნიკური ზედამხედველობის სამსახურთან შეთანხმებით, ნებადართული სატრანსფორმატორო ქვესადგურებიდან უნდა მოხდეს სამწვერიანი ელექტროკაბელის შემოყვანა დახურულ კარადაში, მრიცხველის დაყენებით, საიდანაც ძალოვანი და განათებელი სადენები გაიმართება;

12.დაუშვებელია არაქარხნული ხელსაწყოების გამოყენება. ყველა დისკოიანი ელ.ხელსწყო აღჭურვილი უნდა იყოს გარსაცმით;

13. ავარიული სიტუაციისშემთხვევაში უნდა მოხდეს სამუშაოების შეჩერება და ყველა სადემონტაჟო კონსტრუქციის დროებითი გამაგრება. სადემონტაჟო ობიექტი უნდა იყოს განათებული ღამის საათებში.

14.ყველა სადემონტაჟო სამუშაო უნდა შესრულდეს სნდაწ - III-4-80* - „უსაფრთხოების ტექნიკა მშენებლობაში“-ის მოთხოვნების მკაცრი დაცვით, ასევე ხანძარსაწინააღმდეგო ღონისძიებების მოთხოვნების მკაცრი დაცვით.

15.სადემონტაჟო სამუშაოების დაწყებამდე შენობის შიგა ელ.ქსელი და წყლის ქსელი უნდა გამოირთოს გარე ქსელებიდან სადემონტაჟო სამუშაოების წარმოებისას წარმოშობილი სახიფათო ზონის საზღვრები სადემონტაჟო შენობის კონტურიდან შეადგენს 3.0მეტრს.

16.სადემონტაჟო სამუშაოების წარმოებისას აკრძალულია უცხო ადამიანთა ყოფნა დემონტაჟის სახიფათო ზონებში და სადემონტაჟო მოედანზე.

17.ყველა მუშა და ინჟინერ-ტექნიკური პერსონალი სამუშაოთა წარმოებისას აღჭურვილი უნდა იყოს ინდივიდუალური უსაფრთხოების კომპლექტით (უსაფრთხოების ქამრები,რეზინის ფეხსაცმელი; რეზინის ხელთათმანები,ჩაფხუტები და სხვა). აკრძალულია სადემონტაჟოსამუშაოებზე მუშათა დაშვება დამცავი ჩაფხუტის,უსაფრთხოების ქამრების, რესპირატორებისა და დამცავი სათვალეების გარეშე.

18.აკრძალულია მანქანა-მექანიზმების მუშაობა უშუალოდ მოქმედი ელ.გადამცემი ხაზების ქვეშ. მოქმედი ელ.გადამცემი ხაზების სიახლოვეს მანქანა-მექანიზმების მუშაობა დასაშვებია მხოლოდ დამშვები განწესის საფუძველზე.

19.სადემონტაჟო სამუშაოებზე დასაქმებულებს აუცილებლად უნდა ჩაუტარდეს სისტემური სწავლება უსაფრთხოების ტექნიკის საკითხებში. მხოლოდ ამ სწავლებების შემდეგ არის ნებადართული მათი დაშვება სადემონტაჟო სამუშაოებზე. ყოველი მომუშავე სამუშაოს წარმოებისას უნდა იმყოფებოდეს უშუალოდ თავის სამუშაო ადგილზე,მოერიდოს სახიფათო ზონებში ყოფნას და სიარულს,დაემორჩილოს ამკრძალავ, გამაფრთხილებელ და მიმთითებელ ნიშნებს.

19.სამუშაოები უნდა სწარმოებდეს უშუალოდ სამუშაოთა მწარმოებლის და ობიექტზე დანიშნული უსაფრთხოების ინჟინრის მეთვალყურეობით. ნაგვის გატანა უნდა განხორციელდეს სპეციალური ავტოამწეების გამოყენებით და ავტოთვითმცლელებით; ზედმეტი ნაგვის დატვირთვა უნდა იწარმოოს გვერდითა ან უკანა მხრიდან.

8. ბუნების დაცვა და ეკოლოგია

სადემონტაჟო სამუშაოების დაწყება მოხდება ქ. თბილისის მუნიციპალიტეტის მერიის არქიტექტურის სამსახურის მიერ გაცემული ნებართვის შემდეგ.

1.სამონტაჟო სამუშაოები აუცილებელია განხორციელდეს ბუნების დაცვით და ჰაერის გაბინძურების საწინააღმდეგო ღონისძიებების დაცვით.

2.გარემოს დაცვის სამსახურის ნებართვის გარეშე მშენებლობის სიახლოვეს იკრძალება ხეებისა და ნარგავების მოჭრა ან განადგურება.

3)დაუშვებელია არსებულ საკანცელიზაციო ჭებში ბეტონ-შემრევისა და ბეტონ-ტუმბოს მილსადენების ჩარეცხვა ან მათი დანაგვიანება სამშენებლო ნარჩენებით;

4)სადემონტაჟო სამუშაოების დამთავრების პერიოდში შენობიდან სამშენებლო ნაგვის ღიად გადმოყრა დაუშვებელია, სადემონტაჟო სამუშაოთა წარმოებისას მიღებული უნდა იქნას ზომები და შემუშავდეს ღონისძიებები გარემოსა და გარშემომყოფთა დასაცავად მტვრისგან და ხმაურისგან.

9.რეკომენდირებული მანქანა-მექანიზმების, სპეც.ავტო-ტრანსპორტისა და ხელსაწყოების უწყისი

დემონტაჟის უწყვეტი რითმისა და ტექნოლოგიურობის უზრუნველსაყოფად აუცილებელია მისი აღჭურვა თანამედროვე ტექნიკური საშუალებებით, მათი რეკომენდირებული ჩამონათვალი მოცემულია ცხრილში:

	დასახელება	მარკა	რაოდ.ცალი
1	თვითმცლელი, ძარიანი და სპეცავტოტრანსპორტი სხვადასხვა სამშენებლო მასალის/ნარჩენების გასატანად. ავტო-ამწე (12 მეტრიანი) მასალების ჩამოსატვირთად;		3 1
2	პერფერატორი		1
3	აირ შესადუღებელი აპარატი ელ.შესადუღებელი აპარატი	კომპლ. კომპლ.	1 1
4	მოძრავი ანევმატური ინსტრუმენტები: საბურღი, ხრახნდამჭერი და სხვა		2
5	სხვადასხვა დანიშნულების ხელის მოწყობილობა-ინსტრუმენტები;	კომპლ.	2

შპს ”ოპტიმუსი”-ს

დირექტორი

ინჟინერ-მშენებელი

გ.ჭანკვეტაძე

სამშენებლო სადემონტაჟო სამუშაოების წარმოების კალენდარული გრაფიკი"მოპ-1"

სადემონტაჟო ობიექტი მდებარეობს ქ.თბილისი, ბომბორას ქ. №6ხ (ს/კ 01.15.06.001.017) მშენებლობის ორგანიიზაციის პროექტი დამუშავებულია სამშენებლო ნორმების და წესების მიხედვით.

შენობა წარმოადგენს დამხმარე შენობა-ნაგებობას.

აღნიშნული სამუშაოების მომზადება და შესრულება საჭ იროებს 6 თვის ვადას

წარმოდგენილი გრაფიკი შედგენილია საქართველოს მთავრობის №255 31.05.19 დადგენილების მე-20 მუხლის მე -8 პუნქტის თანახმად მშენებლობის ორგანიზაციის პროექტში შესაძლებელია მშენებლობის განხორციელების ძირითადი რიგის ეტაპების გაერთიანება ,დაყოფა ან/და ამოღება ამ დადგენილებით განსაზღვრული შენობა -ნაგებობის კლასების განსაზღვრა კლასების შესაბამისად .
კერძოდ გრაფიკში გაწერილია ორი რიგის სამუშაოები.
პირველი რიგის (მოსამზადებელი სამუშაოები) ორ ეტაპად და მეორე რიგის (ძირითადი სადემონტაჟო სამუშაოები) სამ ეტაპად ·სულ ხუთი ეტაპი.
პირველი რიგის სამუშაოებს მიცემული აქვს 2 თვის ვადა,მეორე რიგის სამუშაოების ეტაპებს 4 თვის ვადა . სულ 6 თვე;

მშენებლობის გრაფიკი თვეების მიხედვით

□	სამუშაოთა ჩამონათვალი	I თვე		II თვე		III თვე		IV თვე		V თვე		VI თვე	
		15	30	15	30	15	30	15	30	15	30	15	30
	I რიგის სამუშაოები												
1	I ეტაპი სამშენებლო მოედნის მოწესრიგება,შეზღუდვებისა და საინფორმაციო ბანერის გაკვრა												
2	2 ეტაპი არსებული საინჟინრო კომუნიკაციების ჩაჭრა;												
	II რიგის სამუშაოები												
3	3 ეტაპი შენობის საძირკვლების კონსტრუქციების დემონტაჟი												
4	4 ეტაპი სამშენებლო ნარჩენების გატანა												
5	5 ეტაპი ტერიტორიის სრული დასუფთავება												

საქართველო, შპს "ოპტიმუსი" OPTIMUS ოპტიმუსი 404420998 GEORGIA "OPTIMUS" LTD

დირექტორი		გ.ჯანკვეტაძე		სტადია	ფურცელი	ფურცლები
კონსტრუქტორი		გ.ჯანკვეტაძე		პროექტი		
შეასრულა		მ.ბარბაქაძე				
			კალენდარული გრაფიკი	optimus ოპტიმუსი	შ.პ.ს."ოპტიმუსი"	
			შენობა 01/2, 04/1 06/1,07/1, 08/1, 10/1 და 11/1-ის დემონტაჟი	თბილისი 2023 წელი		

S.p.s. " biemji grup "
L.T.D "BMG GROUP"
s/k 406128239
Sartavas q . # 14
598 66 70 70
557 98 08 99
groupbmg@yahoo.com
BMG

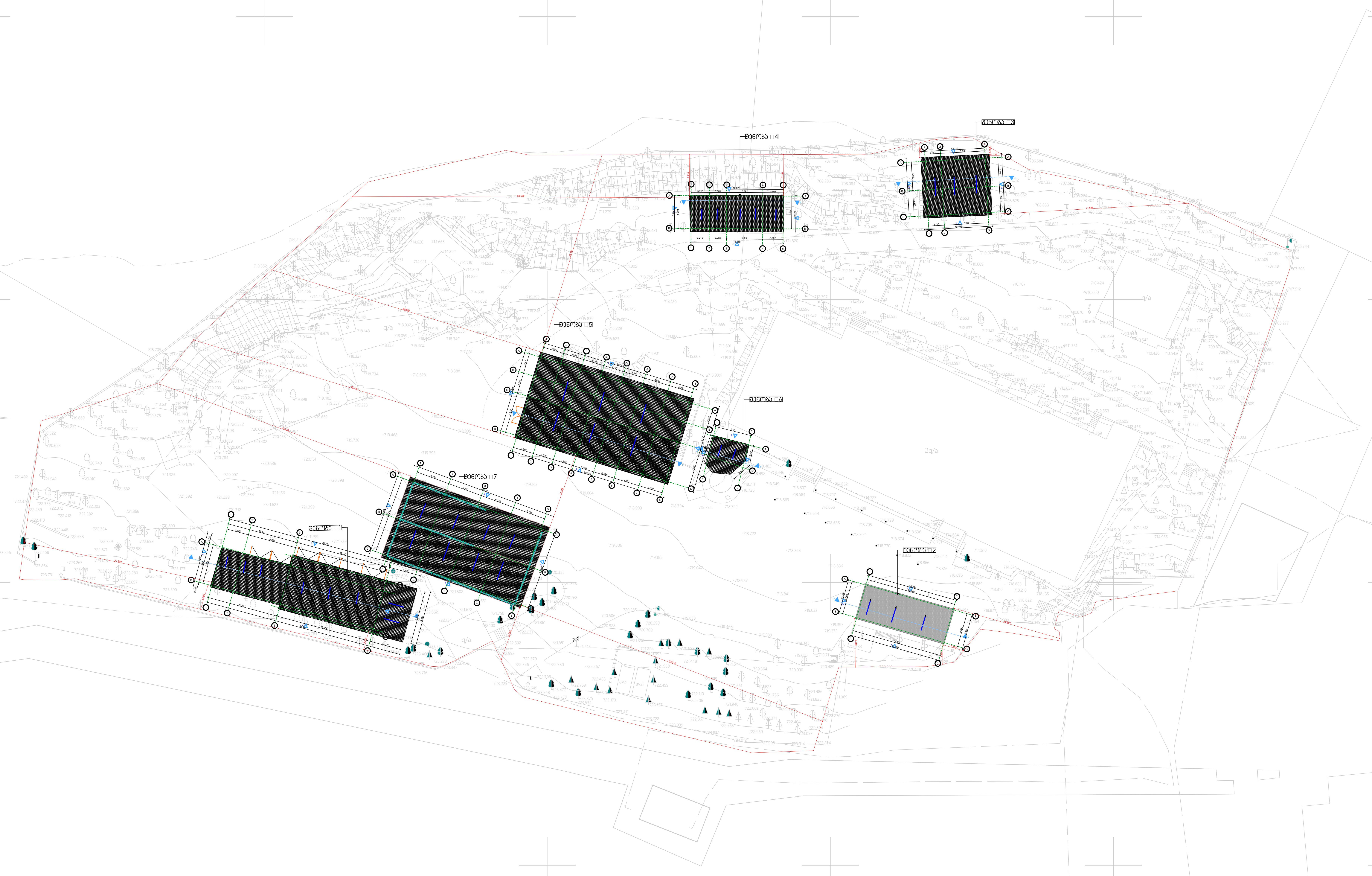

დემონტაჟის პროექტი

ობიექტის მისამართი	ქ.თბილისი ბომბორას ქუჩა □6ბ	
ნახაზის დასახელება	გენ.გეგმა	
ტექნიკური დირექტორი		ზაზა ბასილაძე
არქიტექტორი		თეა ქობესაშვილი
დაინტერესებული პირი		
მასშტაბი	1:100	ფურცელი □ - 3
თარიღი	2023წ.	

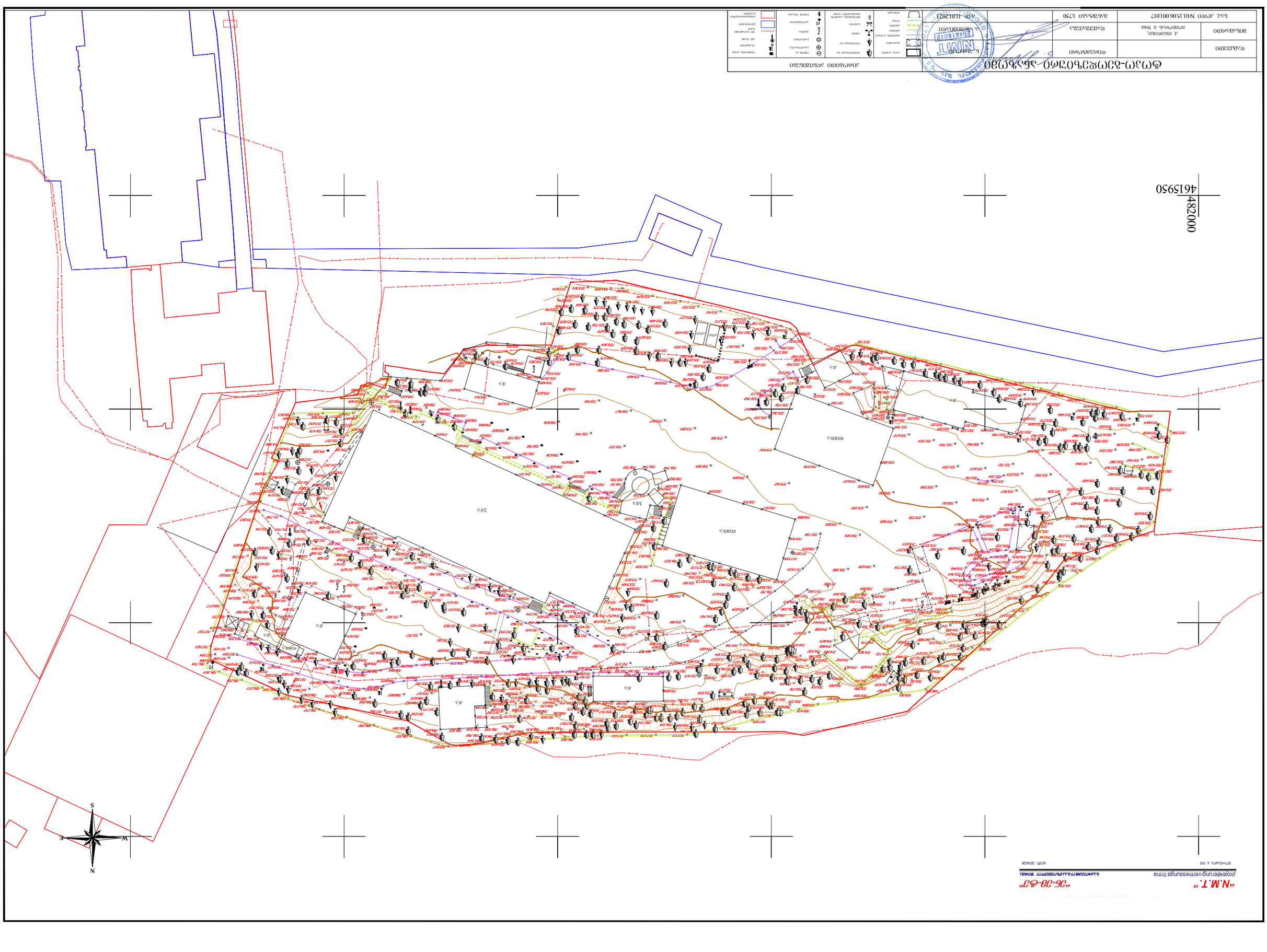

Büro		Projektierung-Vermessungs firma	«N.M.T.»
Gez.		Bearbeitet	«Ж-ЭВ-ФЭ»
Mst. 1:250		Geprüft	Blatt-Nr.

Projekt-Nr.	Index	Datum	Änderungen
30L5A5A00	A	20.06.2023	Erstausgabe

Bauvorhaben:
Ausbau der Straße L 1750 von Kilometer 0,000 bis Kilometer 6,300
Straßenbauamt Neustadt a. d. Aisch

Lageplan

Maßstab 1:250

Zeichenerklärung:
- Grenze
- Straßenachse
- Böschung
- Graben
- Leitplanke
- Straßenlampe
- Verkehrszeichen
- Telefonmast
- Hochspannungsmast
- Baum
- Gebäude
- Bestand
- Planung