*დოკ. №: 2212-481*

*თარიღი: 23.12.2022*

DEMASO WOOD 1

# *მწვანე ნარგავების ხარისხობრივი შეფასება და საექსპერტო დასკვნა*

| ***ტერიტორიის მისამართი*** | ***სკ*** | ***მესაკუთრე*** | ***ფართობი*** |
|---|---|---|---|
| *თბილისი, ქუჩა ალუბლების, N7-ის მიმდებარედ; ქუჩა ალუბლები N19; ქუჩა ალუბლები N11; ქუჩა ალუბლები N17; ქუჩა ალუბლები N11 მიმდებარედ; ქუჩა ალუბლები N17 მიმდებარედ; ალუბლების ქუჩა N7* | *01.17.07.031.108* | *შპს "ხიმინჯი 2012"* | *3682 მ²* |

*შეფასებული მცენარეები:* ***104 ერთეული****

| ***რაოდენობები დეტალურად*** | *სულ* | *ხილკენკრ.* | *ბუჩქები* | *სხვა ხეები* |
|---|---|---|---|---|
| *ერთეულების* (ნომრების) რაოდენობა* | *104* | *92* | *6* | *6* |
| *ინდივიდუალურად შეფასებული მცენარეები* | *100* | *88* | *6* | *6* |
| *ერთიანად შეფასებული ჯგუფები* | *4* | *4* | *-* | *-* |
| *ჯგუფების შემადგენელი მცენარეები* | *23* | *23* | *-* | *-* |
| *ინდ. შეფასებული + ჯგუფების შემადგენელი* | *123* | *111* | *6* | *6* |

*** ერთეული** - ინდივიდუალურად შეფასებული მცენარე ან მცენარეთა ჯგუფი, რომელსაც, დოკუმენტაციაში მოსახსენიებლად, შეფასებისას მიენიჭა ერთი უნიკალური ნომერი.

### *დოკუმენტის შემადგენლობა*

| | |
|---|---|
| *შესავალი* | *1* |
| *ტერიტორიის აღწერა* | *1* |
| *ჩატარებული სამუშაო* | *1* |
| *რაოდენობები და ნომრები სახეობების მიხედვით* | *1* |
| *მცენარეთა მდგომარეობა* | *3* |
| *გადარგვის შესაძლებლობა* | *3* |
| *დასკვნა* | *4* |

*დანართი 1. მერქნიან მცენარეთა შეფასების უწყისი*

*დანართი 2. ფოტოდოკუმენტაცია*


*შემსრულებელი:*

***შპს დემასო ვუდ 1 (400331716)***

*დირექტორი:* ***ემზარ შარია***

*demasowood@gmail.com*

*(+995) 593 18 18 70*


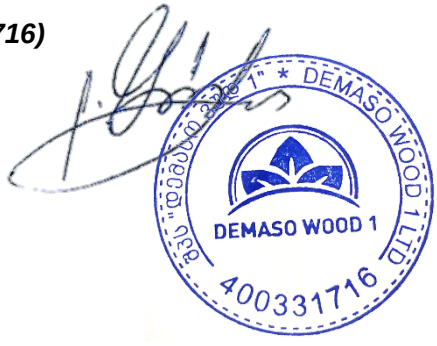

## შესავალი

დოკუმენტში ასახულია ქ. თბილისში, ალუბლების ქუჩის N7, N11, N17, N19 მიმდებარედ რეგისტრირებულ, ს/კ 01.17.07.031.108 მიწის ნაკვეთზე არსებულ მერქნიან მცენარეთა ხარისხობრივი შეფასების შედეგები.

იგი მომზადებულია ქ. თბილისის მუნიციპალიტეტის საკრებულოს 11.06.2022 №11-58 დადგენილებისა და საქართველოს 01.12.2000 №594 კანონის მოთხოვნათა შესაბამისად.

დოკუმენტს დანართებად ახლავს მცენარეთა შეფასების უწყისი და ფოტოსურათები.

## ტერიტორიის აღწერა

მიწის ნაკვეთს გააჩნია არასასოფლო სამეურნეო დანიშნულება და წარმოადგენს კერძო საკუთრებას. მისი ფართობია 3682 მ$^2$.

თბილისის ფუნქციური ზონირების მიხედვით, ნაკვეთი თითქმის მთლიანად მდებარეობს საცხოვრებელ ზონა 6-ში (სზ-6), ხოლო მცირე ნაწილი - საზოგადოებრივ-საქმიან ზონა 1-ში (სსზ-1).

## ჩატარებული სამუშაო

2022 წლის 22 დეკემბერს, ვიზუალური დათვალიერების გზით ჩატარდა ს/კ 01.17.07.031.108 მიწის ნაკვეთზე არსებული მერქნიანი მცენარეების შეფასება.

შეფასებისას, მცენარეთა აღწერა მოხდა:

- ინდივიდუალურად (განცალკევებით), ან
- ჯგუფურად (ერთიანი ამონაყარის ან ვაზის ტალავერის სახით).

ჯგუფურად აღიწერა ვაზის ტალავერის შემადგენელი ვაზის (Vitis vinifera) ძირები, ასევე ერთმანეთის უშუალო სიახლოვეს (ჯგუფის ცენტრიდან 1 მეტრის რადიუსში) მოზარდი, ერთიან ამონაყარად განხილული, ერთი და იგივე სახეობის 8 სმ-მდე ღეროს დიამეტრის ხე-მცენარეები.

შეფასებისას, განცალკევებით აღწერილ **თითოეულ ინდივიდს და** ასევე, ვაზის ტალავერის ან ერთიანი ამონაყარის სახით აღწერილ მცენარეთა **თითოეულ ჯგუფს მიენიჭა უნიკალური ნომერი**. თითოეული მცენარე ან ჯგუფი ამ ნომრით მოიხსენიება წინამდებარე დოკუმენტში და მიწის ნაკვეთთან დაკავშირებულ სხვა დოკუმენტაციასა და ნახაზებზე.

თითოეული უნიკალური ნომრის შესაბამისი მცენარე ან ჯგუფი წინამდებარე დოკუმენტში მოიხსენიება ***"ერთეულად"*** და მცენარეთა რაოდენობები ძირითადად ამ ერთეულთა რაოდენობების სახით არის მოცემული.

თითოეული ერთეულისთვის (მცენარისთვის ან ჯგუფისთვის) აღებულ იქნა სატაქსაციო მონაცემები, აღიწერა მდგომარეობა, შეფასდა გადარგვის შესაძლებლობა, მოხდა თითოეულის დასურათება.

მცენარეთა აღწერის საბაზისო მონაცემები ასახულია მცენარეთა შეფასების უწყისში (იხ. დანართი 1).

წინამდებარე დოკუმენტში, „მცენარის დიამეტრში" იგულისხმება მიწიდან დაახლოებით 10 სმ სიმაღლეზე გაზომილი მცენარის ღეროს დიამეტრი.

## რაოდენობები და ნომრები სახეობების მიხედვით

შეფასებული **104 ერთეული** მოიცავს ინდივიდუალურად აღწერილ **100 მცენარეს** და ვაზის ტალავერის ან ერთიანი ამონაყარის სახით აღწერილ მცენარეთა **4 ჯგუფს**. ისინი სახეობებისა და ნომრების მიხედვით შემდეგნაირად ნაწილდება (ჯგუფების ნომრებს ფრჩხილებში უწერია შემადგენელ მცენარეთა რაოდენობა):

- **92 ერთეული (6 ხმობადი, 7 ზეხმელი) – ხილკენკროვანი სახეობები**
  79 ჯანსაღი ხილკენკროვნიდან 12 სმ-ზე მეტი დიამეტრის არის 57 ერთეული (NN 2-4, 6-8, 12-14, 16-19, 21, 23, 26-27, 32, 34-43, 48-49, 51-52, 56-59, 63-68, 70-71, 73, 75, 77-79, 84-87, 91, 95, 98-99). სულ ხილკენკროვნები:
  - 4 მუშმალა (Eriobotrya japonica) NN 12, 32, 44 (ხმობადი), 71
  - 10 ლეღვი (Ficus carica) NN 3, 5 (ხმობადი), 6, 7, 21, 49, 50, 61, 91, 92
  - 11 ვაშლი (Malus domestica) NN 10, 39, 45 (ზეხმელი), 46 (ზეხმელი), 67, 68, 70, 72 (ხმობადი), 75, 80 (ზეხმელი), 82
  - 15 ჭერამი (Prunus armeniaca) NN 2, 8, 13, 14, 16, 18, 23, 26, 27, 31 (ხმობადი), 35, 38, 40, 47 (ხმობადი), 98
  - 6 ბალი (Prunus avium) NN 43, 48, 56, 77, 78, 99
  - 1 ტყემალი (Prunus cerasifera) N 19
  - 24 ალუბალი (Prunus cerasus) NN 4, 20, 33 (ზეხმელი), 34, 36, 37, 41, 42, 57, 59, 60, 84, 85, 86, 87, 88, 89, 90, 93, 94, 95, 102 (4), 103 (5), 104 (7)
  - 2 ქლიავი (Prunus domestica) NN 28 (ზეხმელი), 58

- 6 ატამი (Prunus persica) NN 11 (ზეხმელი), 15 (ზეხმელი), 51, 52, 69 (ხმობადი), 100
- 6 ბროწეული (Punica granatum) NN 17, 25, 53, 54, 76, 81
- 3 მსხალი (Pyrus) NN 66, 73, 79
- 1 ვაზი (Vitis vinifera) N 74 (7)
- 3 უნაბი (Zizyphus jujuba) NN 63, 64, 65

- **6 ერთეული – ბუჩქოვანი სახეობები**
  - 1 ჩვეულებრივი ბზა (Buxus sempervirens) N 29
  - 1 ოლეანდრი (Nerium oleander) N 9
  - 1 ვარდი (Rosa) N 55
  - 1 იასამანი (Syringa) N 101
  - 2 იუკა (Yucca) NN 30, 96
- **1 ინდივიდი – დაბალი ღირებულების ჯგუფის ფოთლოვანი**
  - 1 არღავანი (Cercis siliquastrum) N 97
- **1 ერთეული – დაბალი ღირებულების ჯგუფის წიწვოვანი**
  - 1 კვიპაროზი (Cupressus) N 83
- **4 ერთეული – მაღალი ღირებულების ჯგუფის ფოთლოვნები**
  - 4 კაკლის ხე (Juglans regia) NN 1, 22, 24, 62

მათ შორის, **4 ერთეული წარმოადგენს საქართველოს წითელი ნუსხით დაცულ სახეობას:**
- 4 კაკლის ხე (Juglans regia) NN 1, 22, 24, 62

**ჯგუფურად (ვაზის ტალავერის და ერთიანი ამონაყარის სახით) აღიწერა შემდეგი 4 ერთეული** (ნომრების შემდეგ, ფრჩხილებში წერია ჯგუფის შემადგენელი მცენარეების რაოდენობები)**:**
- 3 ალუბალი (Prunus cerasus) NN 102 (4), 103 (5), 104 (7)
- 1 ვაზი (Vitis vinifera) N 74 (7)

განცალკევებით აღწერილი ინდივიდებისა და ვაზის ტალავერის ან ერთიანი ამონაყარის სახით აღწერილი ჯგუფების რაოდენობები სახეობებისა და სახეობათა ჯგუფების მიხედვით მოცემულია ცხრილ 1-ში.

***ცხრილი 1. რაოდენობები სახეობათა მიხედვით.*** *ერთეულების, ცალკე აღწერილი ინდივიდების, ჯგუფების და ჯგუფების შემადგენელი მცენარეების რაოდენობები.*

| N | სახეობათა ჯგუფი / სახეობა | ერთეულების (ნომრების) რაოდენობა | | | ჯგუფებში შემავალი მცენარეები |
|---|---|---|---|---|---|
| | | ყველა ერთეული | ცალკეული ინდივიდები | მცენარეთა ჯგუფები | |
| *I.* | *ხილკენკროვნები* | *92* | *88* | *4* | *23* |
| 1 | მუშმალა (Eriobotrya japonica) | 4 | 4 | - | - |
| 2 | ლეღვი (Ficus carica) | 10 | 10 | - | - |
| 3 | ვაშლი (Malus domestica) | 11 | 11 | - | - |
| 4 | ჭერამი (Prunus armeniaca) | 15 | 15 | - | - |
| 5 | ბალი (Prunus avium) | 6 | 6 | - | - |
| 6 | ტყემალი (Prunus cerasifera) | 1 | 1 | - | - |
| 7 | ალუბალი (Prunus cerasus) | 24 | 21 | 3 | 16 |
| 8 | ქლიავი (Prunus domestica) | 2 | 2 | - | - |
| 9 | ატამი (Prunus persica) | 6 | 6 | - | - |
| 10 | ბროწეული (Punica granatum) | 6 | 6 | - | - |
| 11 | მსხალი (Pyrus) | 3 | 3 | - | - |
| 12 | ვაზი (Vitis vinifera) | 1 | - | 1 | 7 |
| 13 | უნაბი (Zizyphus jujuba) | 3 | 3 | - | - |
| *II.* | *ბუჩქოვანი სახეობები* | *6* | *6* | - | - |
| 1 | ჩვეულებრივი ბზა (Buxus sempervirens) | 1 | 1 | - | - |
| 2 | ოლეანდრი (Nerium oleander) | 1 | 1 | - | - |
| 3 | ვარდი (Rosa) | 1 | 1 | - | - |
| 4 | იასამანი (Syringa) | 1 | 1 | - | - |
| 5 | იუკა (Yucca) | 2 | 2 | - | - |
| *III.* | *დაბალი ღირებ. ფოთლოვნები* | *1* | *1* | - | - |
| 1 | არღავანი (Cercis siliquastrum) | 1 | 1 | - | - |
| *IV.* | *დაბალი ღირებ. წიწვოვანი* | *1* | *1* | - | - |
| 1 | კვიპაროზი (Cupressus) | 1 | 1 | - | - |
| *V.* | *მაღალი ღირებ. ფოთლოვნები* | *4* | *4* | - | - |
| 1 | კაკლის ხე (Juglans regia) | 4 | 4 | - | - |
| | ***ჯამი*** | ***104*** | ***100*** | ***4*** | ***23*** |

## მცენარეთა მდგომარეობა

შეფასებული 104 ერთეულიდან 91 არის ჯანსაღი, ხოლო 13 - ხმობადი ან ზეხმელი. იხ. ცხრილი 2.

***ცხრილი 2.*** *01.17.07.031.108 მიწის ნაკვეთზე არსებული არაჯანსაღი მცენარეები.*

| № | ერთ. № | მცენარის დასახელება | დიამეტრი (სმ) მიწიდან: | | სიმა ღლე (მ) | აღწერა |
|---|---|---|---|---|---|---|
| | | | 10 სმ | 1.3 მ | | |
| 1 | 5 | ლეღვი (Ficus carica) | 12.7 | 9.6 | 3.5 | ხმობადი/ ხილკენკრ. |
| 2 | 11 | ატამი (Prunus persica) | 12.4 | 7.0 | 2.0 | ზეხმელი/ ხილკენკრ. |
| 3 | 15 | ატამი (Prunus persica) | 8.0 | 5.7 | 2.0 | ზეხმელი/ ხილკენკრ. |
| 4 | 28 | ქლიავი (Prunus domestica) | 17.5 | 12.7 | 4.5 | ზეხმელი/ ხილკენკრ. |
| 5 | 31 | ჭერამი (Prunus armeniaca) | 32 | 29 | 4.0 | ხმობადი/ ფორმირებული/ ხილკენკრ. |
| 6 | 33 | ალუბალი (Prunus cerasus) | 24.5 | 19.1 | 2.0 | ზეხმელი/ გადაბელილი/ ხილკენკრ. |
| 7 | 44 | მუშმალა (Eriobotrya japonica) | 8-12 | | 4.5 | ხმობადი/ ნახანძრალი/ ხილკენკრ. |
| 8 | 45 | ვაშლი (Malus domestica) | 11.8 | 9.6 | 2.5 | ზეხმელი/ ხილკენკრ. |
| 9 | 46 | ვაშლი (Malus domestica) | 13.4 | 6.4 | 3.0 | ზეხმელი/ ხილკენკრ. |
| 10 | 47 | ჭერამი (Prunus armeniaca) | 17.5 | 11.8 | 4.5 | ხმობადი/ ხილკენკრ. |
| 11 | 69 | ატამი (Prunus persica) | 22.9 | 3.2 | 2.0 | ხმობადი/ კუნძზე ამონაყარი/ ხილკენკრ. |
| 12 | 72 | ვაშლი (Malus domestica) | 20.4 | 17.5 | 4.5 | ხმობადი/ ხილკენკრ. |
| 13 | 80 | ვაშლი (Malus domestica) | 6.4 | 3.2 | 2.0 | ზეხმელი/ ხილკენკრ. |

## გადარგვის შესაძლებლობა

შეფასების შედეგად დადგინდა, რომ, საჭიროების შემთხვევაში, სათანადო მეთოდიკის გამოყენებით, ტერიტორიაზე არსებული ნებისმიერი ჯანსაღი მცენარე შეიძლება დაექვემდებაროს გადარგვას (შემდგომი გახარების მაღალი ალბათობით.

მათგან, 72 ერთეულის ღეროს დიამეტრი არის 25 სმ ან ნაკლები, ხოლო 19 მცენარე არის დიდტანიანი (ღეროს დიამეტრით 25 სმ-ზე მეტი). იხილეთ ცხრილი 3.

***ცხრილი 3.*** *გადარგვადი მცენარეების ნომრები და რაოდენობები სახეობების მიხედვით.*

| N | სახეობა | რაოდ. | მცენარეთა ნომრები |
|---|---|---|---|
| *25 სმ ან ნაკლები დიამეტრის მცენარეები (72 ერთეული,)* | | | |
| 1 | მუშმალა (Eriobotrya japonica) | 2 | 12, 32 |
| 2 | ლეღვი (Ficus carica) | 8 | 3, 7, 21, 49, 50, 61, 91, 92 |
| 3 | ვაშლი (Malus domestica) | 7 | 10, 39, 67, 68, 70, 75, 82 |
| 4 | ჭერამი (Prunus armeniaca) | 3 | 8, 23, 35 |
| 5 | ბალი (Prunus avium) | 2 | 77, 99 |
| 6 | ტყემალი (Prunus cerasifera) | 1 | 19 |
| 7 | ალუბალი (Prunus cerasus) | 23 | 4, 20, 34, 36, 37, 41, 42, 57, 59, 60, 84, 85, 86, 87, 88, 89, 90, 93, 94, 95, 102 (4), 103 (5), 104 (7) |
| 8 | ქლიავი (Prunus domestica) | 1 | 58 |
| 9 | ატამი (Prunus persica) | 3 | 51, 52, 100 |
| 10 | ბროწეული (Punica granatum) | 6 | 17, 25, 53, 54, 76, 81 |
| 11 | მსხალი (Pyrus) | 3 | 66, 73, 79 |
| 12 | ვაზი (Vitis vinifera) | 1 | 74 (7) |
| 13 | უნაბი (Zizyphus jujuba) | 2 | 63, 64 |
| 14 | ჩვეულებრივი ბზა (Buxus sempervirens) | 1 | 29 |
| 15 | ოლეანდრი (Nerium oleander) | 1 | 9 |
| 16 | ვარდი (Rosa) | 1 | 55 |
| 17 | იასამანი (Syringa) | 1 | 101 |
| 18 | იუკა (Yucca) | 2 | 30, 96 |
| 19 | არღავანი (Cercis siliquastrum) | 1 | 97 |
| 20 | კვიპაროზი (Cupressus) | 1 | 83 |
| 21 | კაკლის ხე (Juglans regia) | 2 | 22, 24 |
| *დიდტანიანი (25 სმ-ზე მეტი დიამეტრის) მცენარეები (19 ერთეული)* | | | |
| 1 | მუშმალა (Eriobotrya japonica) | 1 | 71 |
| 2 | ლეღვი (Ficus carica) | 1 | 6 |
| 3 | ჭერამი (Prunus armeniaca) | 10 | 2, 13, 14, 16, 18, 26, 27, 38, 40, 98 |
| 4 | ბალი (Prunus avium) | 4 | 43, 48, 56, 78 |
| 5 | უნაბი (Zizyphus jujuba) | 1 | 65 |
| 6 | კაკლის ხე (Juglans regia) | 2 | 1, 62 |

# დასკვნა

ქვემოთ, პუნქტებად მოცემულია 2022 წლის 22 დეკემბერს, თბილისში, ალუბლების ქუჩის N7, N11, N17, N19 მიმდებარედ, შპს “ხიმინჯი 2012-ის” საკუთრებაში არსებულ, ს/კ 01.17.07.031.108 მიწის ნაკვეთზე, მცენარეების ხარისხობრივი შეფასების შემაჯამებელი მონაცემები.

მცენარეთა რაოდენობები გამოსახულია “ერთეულებში”. “ერთეულში” იგულისხმება ან განცალკევებით აღწერილი მცენარე ან ერთიანი ჯგუფის სახით აღწერილ მცენარეთა ერთობლიობა. თითოეულ ერთეულს შეესაბამება შეფასებასას მისთვის მინიჭებული უნიკალური ნომერი, რომლითაც იგი მოიხსენიება წინამდებარე დასკვნასა და სხვა დოკუმენტაციაში.

ერთიანად აღწერილ მცენარეთა ჯგუფების ნომრებს, ფრჩხილებში უწერია შემადგენელ მცენარეთა რაოდენობები.

**1. ერთეულების, ცალკე აღწერილი მცენარეების და ჯგუფების რაოდენობები.** სულ, შეფასდა 104 ერთეული: 100 ცალკე აღწერილი ინდივიდი და 4 ჯგუფი.

**2. ჯგუფურად აღწერილი მცენარეები.** ჯგუფურად აღწერილი 4 ერთეული წარმოადგენს ვაზის ტალავერისა და ერთმანეთის უშუალო სიახლოვეს (ჯგუფის ცენტრიდან 1 მეტრის რადიუსში) მოზარდ, ერთიან ამონაყარად განხილულ, ერთი და იგივე სახეობის 8 სმ-მდე ღეროს დიამეტრის ხე-მცენარეთა 4 ჯგუფს:
- 3 ალუბალი (Prunus cerasus) NN 102 (4), 103 (5), 104 (7)
- 1 ვაზი (Vitis vinifera) N 74 (7)

**3. რაოდენობები სახეობათა ჯგუფებისა და მცენარეთა მდგომარეობის მიხედვით.** შეფასებული 104 ერთეულიდან 91 არის ჯანსაღი, 13 - ხმობადი ან ზეხმელი. მათ შორის:
- 92 ერთეული - ხილკენკროვანი (6 ხმობადი, 7 ზეხმელი)
- 6 ერთეული - ბუჩქოვან სახეობათა წარმომადგენელი (ჯანსაღი)
- 1 ერთეული - დაბალი ღირებულების ფოთლოვანი (ჯანსაღი)
- 1 ერთეული - დაბალი ღირებულების წიწვოვანი (ჯანსაღი)
- 4 ერთეული - მაღალი ღირებულების ფოთლოვანი (ყველა ჯანსაღი)

**4. საქართველოს წითელი ნუსხით დაცული მცენარეები.** 4 შეფასებული ერთეული წარმოადგენს საქართველოს წითელი ნუსხით დაცულ სახეობას::
- 4 კაკლის ხე (Juglans regia) NN 1, 22, 24, 62

**5. არაჯანსაღ მცენარეთა სახეობები, რაოდენობები, ნომრები.** სულ გამოვლინდა 13 არაჯანსაღი (6 ხმობადი, 7 ზეხმელი) მცენარე, კერძოდ:
- 1 მუშმალა (Eriobotrya japonica) N 44 (ხმობადი)
- 1 ლეღვი (Ficus carica) N 5 (ხმობადი)
- 4 ვაშლი (Malus domestica) NN 45 (ზეხმელი), 46 (ზეხმელი), 72 (ხმობადი), 80 (ზეხმელი)
- 2 ჭერამი (Prunus armeniaca) NN 31 (ხმობადი), 47 (ხმობადი)
- 1 ალუბალი (Prunus cerasus) N 33 (ზეხმელი)
- 1 ქლიავი (Prunus domestica) N 28 (ზეხმელი)
- 3 ატამი (Prunus persica) NN 11 (ზეხმელი), 15 (ზეხმელი), 69 (ხმობადი)

**6. 12 სმ-ზე მეტი დიამეტრის მქონე ჯანსაღი ხილკენკროვნების რაოდენობა და ნომრები:**
- 57 ერთეული. NN 2-4, 6-8, 12-14, 16-19, 21, 23, 26-27, 32, 34-43, 48-49, 51-52, 56-59, 63-68, 70-71, 73, 75, 77-79, 84-87, 91, 95, 98-99

**7. გადარგვადი მცენარეები.** საჭიროების შემთხვევაში, შესაბამისი მეთოდიკის გამოყენებით, გახარების მაღალი ალბათობის პირობით, შეფასებულ მცენარეთაგან, ნებისმიერი ჯანსაღი ერთეული შეიძლება დაექვემდებაროს გადარგვას. მათგან, **25 სმ-ზე მეტი დიამეტრის არის 19 ინდივიდი:**
- 1 მუშმალა (Eriobotrya japonica) N 71
- 1 ლეღვი (Ficus carica) N 6
- 10 ჭერამი (Prunus armeniaca) NN 2, 13, 14, 16, 18, 26, 27, 38, 40, 98
- 4 ბალი (Prunus avium) NN 43, 48, 56, 78
- 1 უნაბი (Zizyphus jujuba) N 65
- 2 კაკლის ხე (Juglans regia) NN 1, 62

მეტი დეტალისთვის იხილეთ:
- წინამდებარე დოკუმენტის 1-3 გვერდები;
- დანართი 1. მერქნიან მცენარეთა შეფასების უწყისი;
- დანართი 2. ფოტოდოკუმენტაცია;
- დამკვეთის მიერ თბილისის მიერიაში ამ დასკვნასთან ერთად წარდგენილი ტოპო-გეგმა.

ექსპერტი: _____ ლევან გოშაძე (01008013049)

*№2212-481 საექსპერტო დასკვნის*

## *დანართი 1. მერქნიან მცენარეთა შეფასების უწყისი - ნაკვ. 01.17.07.031.108*

| | |
|---|---|
| ***მისამართი:*** | თბილისი, ქუჩა ალუბლების, N7-ის მიმდებარედ; ქუჩა ალუბლები N19; ქუჩა ალუბლები N11; ქუჩა ალუბლები N17; ქუჩა ალუბლები N11 მიმდებარედ; ქუჩა ალუბლები N17 მიმდებარედ; ალუბლების ქუჩა N7 |
| ***საკადასტრო კოდი:*** | 01.17.07.031.108 |
| ***ფართობი:*** | 3682 მ$^2$ |
| ***მესაკუთრე:*** | შპს “ხიმინჯი 2012” (ID № 406082260) |
| ***შეფასების მეთოდი:*** | ვიზუალური |
| ***შეფასების თარიღი:*** | 22.12.2022 |
| ***შემსრულებელი:*** | ლ. გოშაძე, ე. შარია |

| № | მცენარის დასახელება | დიამეტრი (სმ) მიწიდან: | | სიმაღლე (მ) | აღწერა |
|---|---|---|---|---|---|
| | | 10 სმ | 1.3 მ | | |
| 1 | კაკლის ხე (Juglans regia) | 32 | 26 | 8.5 | საღი/ წით. ნუსხა/ გადარგვადი |
| 2 | ჭერამი (Prunus armeniaca) | 32 | 22.3 | 7.5 | საღი/ გადარგვადი/ ხილკენკრ. |
| 3 | ლეღვი (Ficus carica) | 22.9 | 15.9 | 6.0 | საღი/ გადარგვადი/ ხილკენკრ. |
| 4 | ალუბალი (Prunus cerasus) | 17.5 | 15.0 | 5.0 | საღი/ გადარგვადი/ ხილკენკრ. |
| 5 | ლეღვი (Ficus carica) | 12.7 | 9.6 | 3.5 | ხმობადი/ ხილკენკრ. |
| 6 | ლეღვი (Ficus carica) | 28 | 23.9 | 4.5 | საღი/ გადარგვადი/ ხილკენკრ. |
| 7 | ლეღვი (Ficus carica) | 22.3 | 11.1 | 4.5 | საღი/ გადარგვადი/ ხილკენკრ. |
| 8 | ჭერამი (Prunus armeniaca) | 20.7 | 18.2 | 5.5 | საღი/ გადარგვადი/ ხილკენკრ. |
| 9 | ოლეანდრი (Nerium oleander) | 0-4 | | 2.5 | საღი/ გადარგვადი |
| 10 | ვაშლი (Malus domestica) | 11.5 | 8.6 | 4.5 | საღი/ გადარგვადი/ ხილკენკრ. |
| 11 | ატამი (Prunus persica) | 12.4 | 7.0 | 2.0 | ზეხმელი/ ხილკენკრ. |
| 12 | მუშმალა (Eriobotrya japonica) | 19.1 | 9.6 | 4.0 | საღი/ ორკაპი/ გადარგვადი/ ხილკენკრ. |
| 13 | ჭერამი (Prunus armeniaca) | 29 | 20.7 | 6.5 | საღი/ გადარგვადი/ ხილკენკრ. |
| 14 | ჭერამი (Prunus armeniaca) | 25.5 | 22.3 | 6.0 | საღი/ გადარგვადი/ ხილკენკრ. |
| 15 | ატამი (Prunus persica) | 8.0 | 5.7 | 2.0 | ზეხმელი/ ხილკენკრ. |
| 16 | ჭერამი (Prunus armeniaca) | 35 | 32 | 7.5 | საღი/ გადარგვადი/ ხილკენკრ. |
| 17 | ბროწეული (Punica granatum) | 12.1 | 6.1 | 3.0 | საღი/ გადარგვადი/ ხილკენკრ. |
| 18 | ჭერამი (Prunus armeniaca) | 41 | 29 | 8.5 | საღი/ გადარგვადი/ ხილკენკრ. |
| 19 | ტყემალი (Prunus cerasifera) | 14.3 | 9.6 | 4.5 | საღი/ გადარგვადი/ ხილკენკრ. |
| 20 | ალუბალი (Prunus cerasus) | 11.1 | 9.6 | 3.5 | საღი/ გადარგვადი/ ხილკენკრ. |
| 21 | ლეღვი (Ficus carica) | 20.7 | 14.3 | 5.0 | საღი/ გადარგვადი/ ხილკენკრ. |
| 22 | კაკლის ხე (Juglans regia) | 22.9 | 19.7 | 7.5 | საღი/ წით. ნუსხა/ გადარგვადი |
| 23 | ჭერამი (Prunus armeniaca) | 24.5 | 22.3 | 6.5 | საღი/ გადარგვადი/ ხილკენკრ. |
| 24 | კაკლის ხე (Juglans regia) | 20.1 | 16.2 | 7.0 | საღი/ წით. ნუსხა/ გადარგვადი |
| 25 | ბროწეული (Punica granatum) | 11.1 | 6.1 | 3.5 | საღი/ გადარგვადი/ ხილკენკრ. |
| 26 | ჭერამი (Prunus armeniaca) | 28 | 22.3 | 6.0 | საღი/ გადარგვადი/ ხილკენკრ. |
| 27 | ჭერამი (Prunus armeniaca) | 33 | 28 | 8.5 | საღი/ გადარგვადი/ ხილკენკრ. |
| 28 | ქლიავი (Prunus domestica) | 17.5 | 12.7 | 4.5 | ზეხმელი/ ხილკენკრ. |
| 29 | ბზა (Buxus sempervirens) | 4-8 | | 1.5 | საღი/ გადარგვადი |
| 30 | იუკა (Yucca) | 4-8 | | 1.0 | საღი/ გადარგვადი |
| 31 | ჭერამი (Prunus armeniaca) | 32 | 29 | 4.0 | ხმობადი/ ფორმირებული/ ხილკენკრ. |
| 32 | მუშმალა (Eriobotrya japonica) | 12.7 | 9.6 | 4.0 | საღი/ გადარგვადი/ ხილკენკრ. |
| 33 | ალუბალი (Prunus cerasus) | 24.5 | 19.1 | 2.0 | ზეხმელი/ გადაბელილი/ ხილკენკრ. |
| 34 | ალუბალი (Prunus cerasus) | 22.3 | 14.3 | 6.0 | საღი/ გადარგვადი/ ხილკენკრ. |
| 35 | ჭერამი (Prunus armeniaca) | 18.2 | 14.3 | 5.5 | საღი/ გადარგვადი/ ხილკენკრ. |
| 36 | ალუბალი (Prunus cerasus) | 14.3 | 11.1 | 5.5 | საღი/ გადარგვადი/ ხილკენკრ. |
| 37 | ალუბალი (Prunus cerasus) | 15.9 | 9.6 | 5.5 | საღი/ გადარგვადი/ ხილკენკრ. |
| 38 | ჭერამი (Prunus armeniaca) | 35 | 32 | 8.5 | საღი/ გადარგვადი/ ხილკენკრ. |
| 39 | ვაშლი (Malus domestica) | 16.9 | 12.7 | 4.5 | საღი/ გადარგვადი/ ხილკენკრ. |
| 40 | ჭერამი (Prunus armeniaca) | 29 | 26 | 8.5 | საღი/ გადარგვადი/ ხილკენკრ. |
| 41 | ალუბალი (Prunus cerasus) | 21.3 | 18.2 | 5.5 | საღი/ გადარგვადი/ ხილკენკრ. |
| 42 | ალუბალი (Prunus cerasus) | 19.1 | 11.8 | 5.5 | საღი/ გადარგვადი/ ხილკენკრ. |

| | | | | | |
|---|---|---|---|---|---|
| 43 | ბალი (Prunus avium) | 29 | 22.3 | 8.5 | საღი/ გადარგვადი/ ხილკენკრ. |
| 44 | მუშმალა (Eriobotrya japonica) | 8-12 | | 4.5 | ხმობადი/ ნახანძრალი/ ხილკენკრ. |
| 45 | ვაშლი (Malus domestica) | 11.8 | 9.6 | 2.5 | ზეხმელი/ ხილკენკრ. |
| 46 | ვაშლი (Malus domestica) | 13.4 | 6.4 | 3.0 | ზეხმელი/ ხილკენკრ. |
| 47 | ჭერამი (Prunus armeniaca) | 17.5 | 11.8 | 4.5 | ხმობადი/ ხილკენკრ. |
| 48 | ბალი (Prunus avium) | 35 | 29 | 8.0 | საღი/ გადარგვადი/ ხილკენკრ. |
| 49 | ლეღვი (Ficus carica) | 15.9 | 11.1 | 4.5 | საღი/ გადარგვადი/ ხილკენკრ. |
| 50 | ლეღვი (Ficus carica) | 10.2 | 6.1 | 3.5 | საღი/ გადარგვადი/ ხილკენკრ. |
| 51 | ატამი (Prunus persica) | 15.9 | 9.6 | 4.0 | საღი/ გადარგვადი/ ხილკენკრ. |
| 52 | ატამი (Prunus persica) | 12.7 | 6.4 | 4.0 | საღი/ გადარგვადი/ ხილკენკრ. |
| 53 | ბროწეული (Punica granatum) | 4-8 | | 4.0 | საღი/ გადარგვადი/ ხილკენკრ. |
| 54 | ბროწეული (Punica granatum) | 4-8 | | 4.0 | საღი/ გადარგვადი/ ხილკენკრ. |
| 55 | ვარდი (Rosa) | 0-4 | | 2.5 | საღი/ გადარგვადი |
| 56 | ბალი (Prunus avium) | 25.5 | 22.3 | 7.5 | საღი/ გადარგვადი/ ხილკენკრ. |
| 57 | ალუბალი (Prunus cerasus) | 12.7 | 9.6 | 6.5 | საღი/ გადარგვადი/ ხილკენკრ. |
| 58 | ქლიავი (Prunus domestica) | 16.6 | 14.3 | 6.0 | საღი/ გადარგვადი/ ხილკენკრ. |
| 59 | ალუბალი (Prunus cerasus) | 14.3 | 11.1 | 6.5 | საღი/ გადარგვადი/ ხილკენკრ. |
| 60 | ალუბალი (Prunus cerasus) | 6.4 | 5.1 | 3.0 | საღი/ გადარგვადი/ ხილკენკრ. |
| 61 | ლეღვი (Ficus carica) | 0-4 | | 1.5 | საღი/ გადარგვადი/ ხილკენკრ. |
| 62 | კაკლის ხე (Juglans regia) | 38 | 32 | 8.5 | საღი/ წით. ნუსხა/ გადარგვადი |
| 63 | უნაბი (Zizyphus jujuba) | 19.1 | 15.9 | 6.0 | საღი/ გადარგვადი/ ხილკენკრ. |
| 64 | უნაბი (Zizyphus jujuba) | 13.4 | 11.8 | 6.0 | საღი/ გადარგვადი/ ხილკენკრ. |
| 65 | უნაბი (Zizyphus jujuba) | 25.5 | 12.7 | 6.0 | საღი/ გადარგვადი/ ხილკენკრ. |
| 66 | მსხალი (Pyrus) | 19.7 | 17.5 | 4.5 | საღი/ გადარგვადი/ ხილკენკრ. |
| 67 | ვაშლი (Malus domestica) | 19.1 | 12.7 | 4.5 | საღი/ გადარგვადი/ ხილკენკრ. |
| 68 | ვაშლი (Malus domestica) | 15.9 | 14.3 | 4.5 | საღი/ გადარგვადი/ ხილკენკრ. |
| 69 | ატამი (Prunus persica) | 22.9 | 3.2 | 2.0 | ხმობადი/ კუნძზე ამონაყარი/ ხილკენკრ. |
| 70 | ვაშლი (Malus domestica) | 15.9 | 12.7 | 3.5 | საღი/ გადარგვადი/ ხილკენკრ. |
| 71 | მუშმალა (Eriobotrya japonica) | 25.5 | 14.3 | 5.0 | საღი/ გადარგვადი/ ხილკენკრ. |
| 72 | ვაშლი (Malus domestica) | 20.4 | 17.5 | 4.5 | ხმობადი/ ხილკენკრ. |
| 73 | მსხალი (Pyrus) | 24.5 | 20.7 | 5.5 | საღი/ გადარგვადი/ ხილკენკრ. |
| 74 | ვაზი (Vitis vinifera) | 4-8 | | | საღი/ 7 ძირი/ ტალავერი/ გადარგვადი/ ხილკენკრ. |
| 75 | ვაშლი (Malus domestica) | 12.1 | 6.4 | 4.0 | საღი/ გადარგვადი/ ხილკენკრ. |
| 76 | ბროწეული (Punica granatum) | 0-4 | | 3.0 | საღი/ გადარგვადი/ ხილკენკრ. |
| 77 | ბალი (Prunus avium) | 19.1 | 15.9 | 5.5 | საღი/ გადარგვადი/ ხილკენკრ. |
| 78 | ბალი (Prunus avium) | 25.5 | 19.1 | 8.5 | საღი/ გადარგვადი/ ხილკენკრ. |
| 79 | მსხალი (Pyrus) | 19.7 | 15.0 | 4.5 | საღი/ გადარგვადი/ ხილკენკრ. |
| 80 | ვაშლი (Malus domestica) | 6.4 | 3.2 | 2.0 | ზეხმელი/ ხილკენკრ. |
| 81 | ბროწეული (Punica granatum) | 0-4 | | 2.5 | საღი/ გადარგვადი/ ხილკენკრ. |
| 82 | ვაშლი (Malus domestica) | 4.8 | 3.2 | 2.5 | საღი/ გადარგვადი/ ხილკენკრ. |
| 83 | კვიპაროზი (Cupressus) | 3.8 | 2.2 | 3.0 | საღი/ გადარგვადი |
| 84 | ალუბალი (Prunus cerasus) | 18.5 | 15.9 | 7.0 | საღი/ გადარგვადი/ ხილკენკრ. |
| 85 | ალუბალი (Prunus cerasus) | 19.1 | 15.0 | 7.0 | საღი/ გადარგვადი/ ხილკენკრ. |
| 86 | ალუბალი (Prunus cerasus) | 18.8 | 12.7 | 7.5 | საღი/ გადარგვადი/ ხილკენკრ. |
| 87 | ალუბალი (Prunus cerasus) | 23.6 | 14.3 | 7.5 | საღი/ გადარგვადი/ ხილკენკრ. |
| 88 | ალუბალი (Prunus cerasus) | 0-4 | | 2.0 | საღი/ გადარგვადი/ ხილკენკრ. |
| 89 | ალუბალი (Prunus cerasus) | 4-8 | | 3.0 | საღი/ გადარგვადი/ ხილკენკრ. |
| 90 | ალუბალი (Prunus cerasus) | 4-8 | | 3.0 | საღი/ გადარგვადი/ ხილკენკრ. |
| 91 | ლეღვი (Ficus carica) | 14.3 | 12.4 | 4.5 | საღი/ მრავალღეროიანი/ გადარგვადი/ ხილკენკრ. |
| 92 | ლეღვი (Ficus carica) | 0-4 | | 2.5 | საღი/ გადარგვადი/ ხილკენკრ. |
| 93 | ალუბალი (Prunus cerasus) | 9.6 | 6.4 | 4.0 | საღი/ გადარგვადი/ ხილკენკრ. |
| 94 | ალუბალი (Prunus cerasus) | 4-8 | | 3.5 | საღი/ გადარგვადი/ ხილკენკრ. |
| 95 | ალუბალი (Prunus cerasus) | 12.7 | 9.6 | 4.0 | საღი/ გადარგვადი/ ხილკენკრ. |
| 96 | იუკა (Yucca) | 4-8 | | 1.5 | საღი/ გადარგვადი |
| 97 | არღავანი (Cercis siliquastrum) | 20.7 | 14.3 | 4.0 | საღი/ გადარგვადი |

| | | | | | |
|---|---|---|---|---|---|
| 98 | ჭერამი (Prunus armeniaca) | 35 | 21.3 | 7.5 | საღი/ გადარგვადი/ ხილკენკრ. |
| 99 | ბალი (Prunus avium) | 19.1 | 9.6 | 4.5 | საღი/ გადარგვადი/ ხილკენკრ. |
| 100 | ატამი (Prunus persica) | 8.0 | 5.4 | 2.5 | საღი/ გადარგვადი/ ხილკენკრ. |
| 101 | იასამანი (Syringa) | 0-4 | | 1.0 | საღი/ ამონაყარი/ გადარგვადი |
| 102 | ალუბალი (Prunus cerasus) | 0-4 | | 1.0 | საღი/ 4 ძირი/ ამონაყარი/ გადარგვადი/ ხილკენკრ. |
| 103 | ალუბალი (Prunus cerasus) | 0-4 | | 1.0 | საღი/ 5 ძირი/ ამონაყარი/ გადარგვადი/ ხილკენკრ. |
| 104 | ალუბალი (Prunus cerasus) | 0-4 | | 1.0 | საღი/ 7 ძირი/ ამონაყარი/ გადარგვადი/ ხილკენკრ. |

ლევან გოშაძე *ექსპერტი;* ემზარ შარია *დირექტორი, შპს დემასო ვუდ 1*



№1



№2



№3



№4



№5



№6



№7



№8



№9



№10



№11



№12



№13



№14



№15



№16



№17



№18



№19



№20



№21



№22



№23



№24



№25



№26



№27



№28



№29



№30



№31



№32



№33



№34



№35



№36



№37



№38



№39



№40



№41



№42



№43



№44



№45



№46



№47



№48



№49



№50



№51



№52



№53



№54



№55



№56



№57



№58



№59



№60



№61



№62



№63



№64



№65



№66



№67



№68



№69



№70



№71



№72



№73



№74



№75



№76



№77

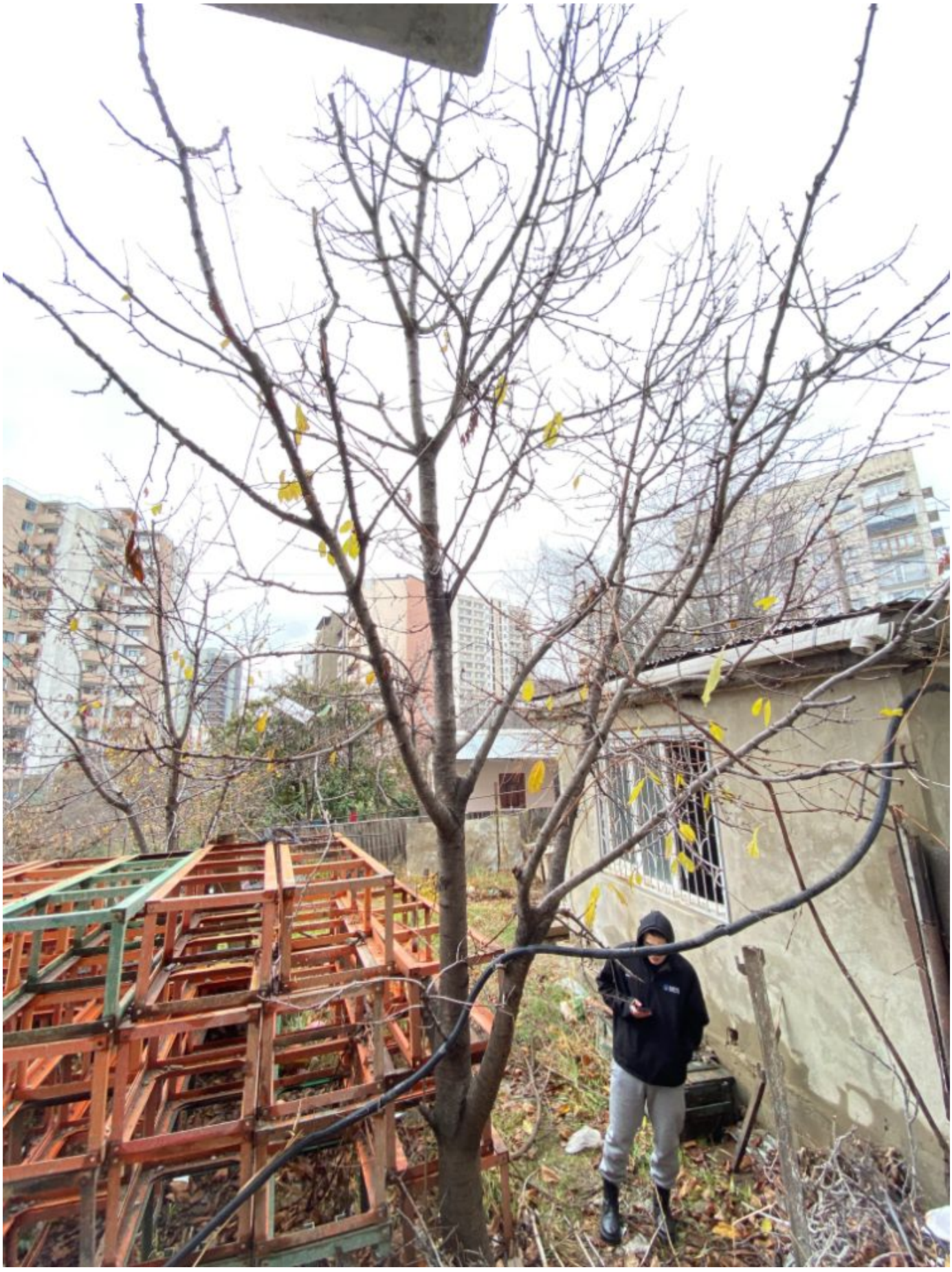

№78



№79



№80



№81



№82



№83

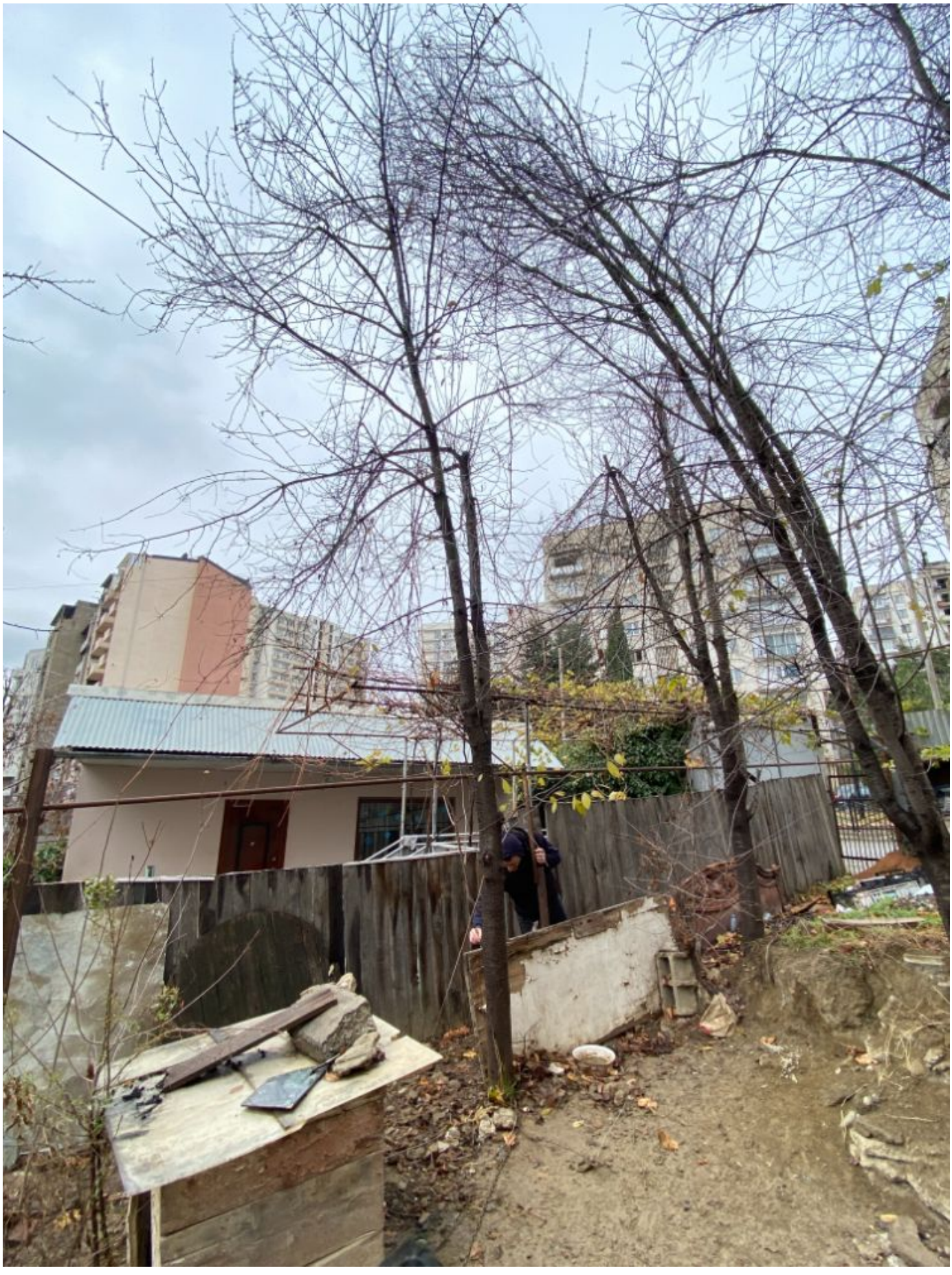

№84



№85



№86



№87



№88



№89



№90



№91



№92



№93



№94



№95



№96



№97



№98



№99



№100



№101



№102

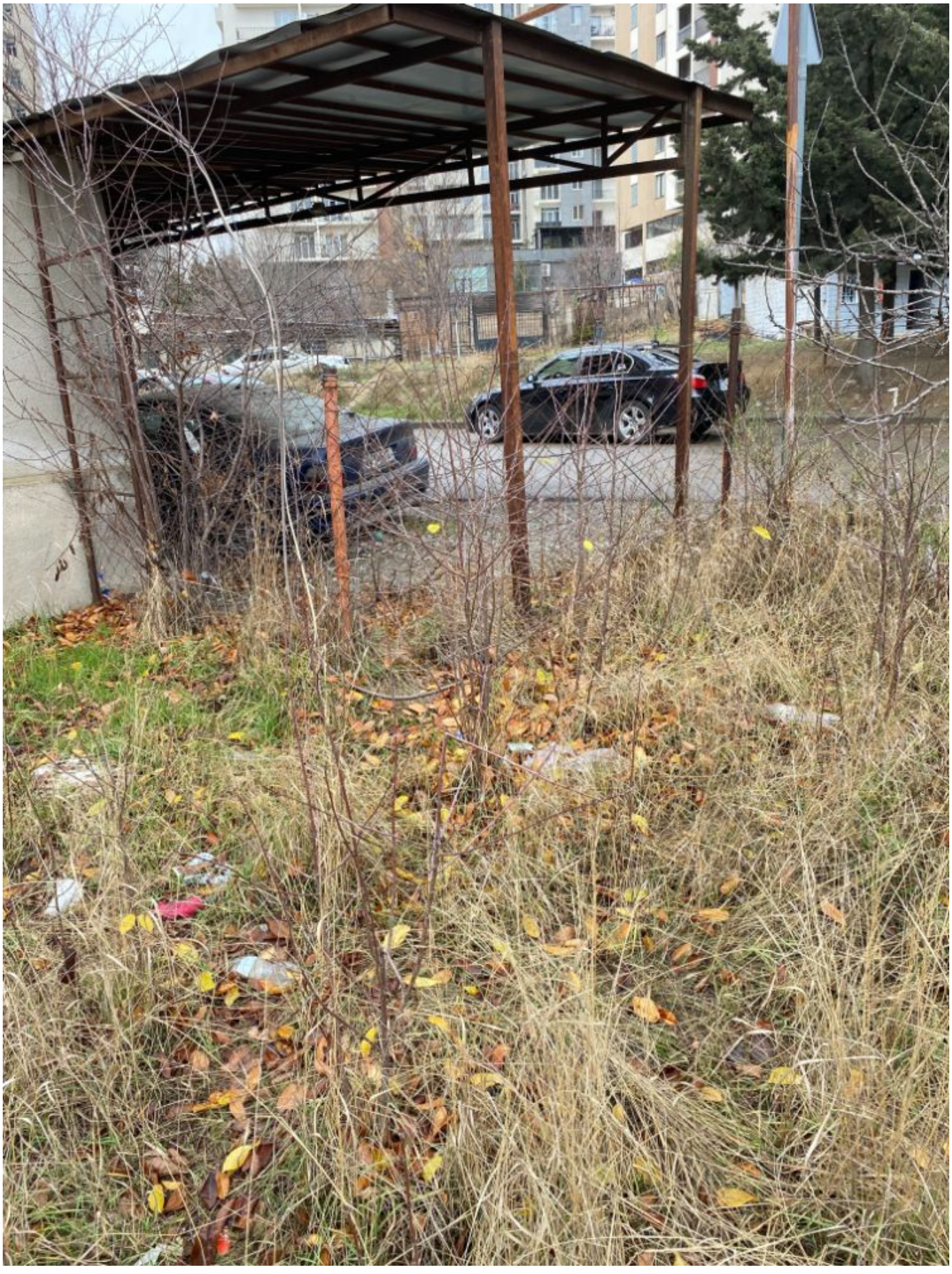

№103



№104