გამწვანების პროექტი









პროექტის დასახელება

გამწვანების პროექტი

Art Group

მის: ს.ცინცაძის 58
ს.კ /405463332UP L

დირექტორი
ვ. არჩვაძე

შემსრულებელი:
ანა ბუცხრიკიძე

დამკვეთები:
გოჩა ჯოფდავა

მისამართი

ქალაქი თბილისი, სოფელი ფონიჭალა
ს/კ 01.18.06.012.148

თბილისი

2023 წ

განმარტებითი ბარათი

გამწვანების პროექტი მომზადდა გოჩა ჯომიდავას დავალებით.
საპროექტო ტერიტორია საერთო ფართით 4683.0 კვ.მ, მდებარეობს მისამართზე ქ. თბილისი, კრწანისის შესახვევი N 17. ს/კ: 01.18.06.012.148. დენდროპროექტი დამუშავებულია განაშენიანების ფუნქციონალური და ურბანული პირობების, აგრეთვე ტერიტორიის მიკროკლიმატის, ტოპოგეოდეზიური თავისებურებების და არსებული მწვანე საფარის კვლევის საფუძველზე მიღებული დასკვნების გათვალისწინებით; ტერიტორიის კ3-ის (მწვანე საფარის) საანგარიშო ფართი შეადგენს 984.65 კვ.მ-ს საკადასტრო კოდზე არ არის არსებული ხე-ნარგავები. მოხდება 40 ერთეული ხის დარგვა, აქედან 10 ძირი ჰიმალაის კედარი, 5 აკაკის ხე, 11 კავკასიური ცაცხვი, 10 ქართული ნეკერჩხალი. 4 ცხენის წაბლი.

ტერიტორიაზე არსებობს 7 ერთეული ხე-ნარგავი, აქედან 2 ნერგი ნუში არის ხილ-კენკროვანი და ექვემდებარება მოიჭრას. ხოლო 4 ხე არის არღვანოს ხე და 1 კაკლის ხე, რომლებიც გადაირგვევა მოხდება საპრიოექტო შენობიდან მინიმუმ 3 მეტრის რადიუსში.

"ქალაქ თბილისის საზღვრებში და მიმდებარე ტერიტორიაზე არსებული მწვანე ნარგავებისა და სახელმწიფო ტყის ფონდის განსაკუთრებული დაცვის შესახებ"

საქართველოს კანონის II თავი ითვალისწინებს ქ.თბილისის საზღვრებში და მიმდებარე ტერიტორიაზე არსებული მწვანე ნარგავების დაზიანების, განადგურებისა და ამოძირკვის. აგრეთვე მათი განზრახ დაზიანებისა და განადგურების შედეგად გარემოსთვის მიყენებული ზიანის ანაზღაურების წესსა და ოდენობას, კერძოდ მე-5 მუხლში ჩამოთვლილია იმ ხე-მცენარეების, ბუჩქებისა და ხვიარა მცენარეების სახეობები, რომელთა აღდგენითი ღირებულებები განისაზღვრება ცხრილების შესაბამისად. ჩვენს მიერ, გამწვანების პროექტით გათვალისწინებული მცენარეების არცერთი სახეობა არ მიეკუთვნება ზემოთ მითითებული კანონის მე-5 მუხლის ჩამონათვალს. საპროექტო ტერიტორიაზე დასარგავი 40 ძირი ხე სრულად ფარავს კ3 კოეფიციენტის 984.65 კვ.მ ფართობს. კ3=984.65/4683.0=0.2 ხე-ნარგავებით და მწვანე საფარით სულ ავითვისებთ 984.65 კვ.მ-ს.

აკაკის ხე
ქართული ნეკერჩხალი
ჰიმალაის კედარი
კავკასიური ცაცხვი
ცხენის წაბლი

პროექტის დასახელება

გამწვანების პროექტი

Art Group

მის: ს.ცინცაძის 58
ს.კ /405463332UP L

დირექტორი
ვ. არჩვაძე

შემსრულებელი:
ანა ბუცხრიკიძე

დამკვეთები:
გოჩა ჯომიდავა

მისამართი
ქალაქი თბილისი, სოფელი ფონიგალა
ს/კ 01.18.06.012.148

თბილისი
2023 წ

ქალაქ თბილისის მუნიციპალიტეტის ლანდშაფტისა და კლიმატისათვის შესაბამისი ხე-მცენარეების სახეობების სია

1

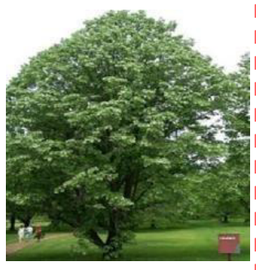

კავკასიური ცაცხვი
Tilia begoniifolia
გვალვაგამძლე
საშუალოდ მზარდი

2



ამბრის ხე
Liquidambar styraciflua
გვალვაგამძლე
საშუალოდ მზარდი

3



ჰიმალაის კედარი
Cedrus deodora
გვალვაგამძლე
სწრაფად მზარდი

4

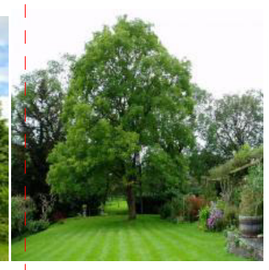

იაპონური სოფორა
Sophora japonica
გვალვაგამძლე
სწრაფად მზარდი

5



არღავანი, იუდას ხე
Cercis siliguastrum
გვალვაგამძლე
ნელა მზარდი

6



ამერიკული ნეკერჩხალი
Acer negundo
გვალვაგამძლე
სწრაფად მზარდი

7



ფიჭვი ელდარის
Pinus eldarica
გვალვაგამძლე
სწრაფად მზარდი

8



იტალიური ფიჭვი
pinus pinea
გვალვაგამძლე
სწრაფად მზარდი

9

ცხენის წაბლი
საშუალოდ
მზარდი, გვალვაგამძლე
ფოთლოვანი ხე

10

აკაკის ხე
საშუალოდ
მზარდი ფოთლოვანი ხე

11

ჭართული ნეკერჩხალი
საშუალოდ
მზარდი ფოთლოვანი ხე

შენიშვნები:

1.ხეების გასხვლა და ფორმირება მოხდეს აგროტექნიკური ნორმების გათვალისწინებით, სავეგეტაციო პერიოდების დაწყებამდე.(ადრე გაზაფხულზე დაშემოდგომაზე)

2. მცენარეთა დარგვისას დაცულ იქნას აგროტექნიკის ნორმები.

3. უზრუნველყოფილ იქნას მცენარეთა მორწყვა მთელი სავეგეტაციო პერიოდების განმავლობაში.



თბილისი
2023 წ

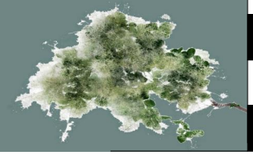

პროექტის დასახელება

გამწვანების პროექტი

Art Group

მის: ს.ცინცაძის 58
ს.კ /405463332UP L

დირექტორი
ვ. არჩვაძე

შემსრულებელი:
ანა ბუცხრიკიძე

დამკვეთები:
გოჩა ჯომიდავა

მისამართი

ქალაქი თბილისი, სოფელი ფონიგალა
ს/კ 01.18.06.012.148

დასარგავ მცენარეთა ექსპლიკაცია

№	მცენარეთა დასახელება	ღეროს დიამეტრი	ხნოვანება	სიმაღლე	მახასიათებელი დაშვრათება	სასიცოცხლო ფორმა	რაოდენობა
№	№1 კავკასიური ცაცხვი	20სმ. დან	5-10 წ.	3.0-5.5 მდე	ფოთლოვანი	გვალვაგამძლე სწრაფად მზარდი	11
№	№2 ჰიმალაის კედარი	20სმ. დან	5-10 წ.	4.0-6.5 მდე	წიწვოვანი	გვალვაგამძლე სწრაფად მზარდი	10
№	№3 ცხენის წაბლი	20სმ. დან	5-10 წ.	3.0-5.0 მდე	ფოთლოვანი	გვალვაგამძლე სწრაფად მზარდი	4
№	№4 აკაკის ხე	25სმ. დან	5-10 წ.	4.0-6.5 მდე	ფოთლოვანი	გვალვაგამძლე სწრაფად მზარდი	5
№	№5 ქართული ნეკერჩხალი	30სმ. დან	5-10 წ.	3.5-5.5 მდე	ფოთლოვანი	გვალვაგამძლე სწრაფად მზარდი	10
						სულ:	40

შენიშვნა:

1. ხე-მცენარეთა დარგვისას დაცულ იქნას აგროტექნიკის ნორმები.
2. დარგვის შემდეგ ხე დამაგრდეს სამ წერტილში, ქარისგან დასაცავად უზრუნველყოფილ იქნას ახლადდარგული ხეების მორწყვა მთელი სავეგეტაციო პერიოდების
განმავლობაში, (უნალექო და თბილი ზამთრის პერიოდშიც).

თბილისი

2023 წ

პროექტის დასახელება

გამწვანების პროექტი

Art Group

მის: ს.ცინცაძის 58
ს.კ /405463332UP L

დირექტორი
ვ. არჩვაძე

შემსრულებელი:
ანა ბუცხრიკიძე

დამკვეთები:
გოჩა ჯომიდავა

მისამართი

ქალაქი თბილისი, სოფელი ფონიგალა
ს/კ 01.18.06.012.148

არსებული ხე-ნარგავების ექსპლიკაცია

აღწერის ჩატარების თარიღი	14/07/2023
დასკვნის გაცემის თარიღი	14/07/2023
მისამართი და GPS კოორდინატი	ქ. თბილისი, სოფელი თხინვალა ს.კ:01.18.06.012.148
ფართობი	4680 კვ.მ
მესაკუთრე	შპს „გრანდე ჯგუფი“ ID: 404557127
აღწერილი ნარგავების რაოდენობა	7 ძირი

ცხრილი N1

N	სახეობა	დიამეტრი მიწის პირიდან 10 სმ - ზე	მდგომარეობა	შენიშვნა
1	არღავანი - Cercis siliquastum	30,9	ჯანსაღი	ექვემდებარება გადარგვას და გახარებას
2	არღავანი - Cercis siliquastum	27,8	ჯანსაღი	ექვემდებარება გადარგვას და გახარებას
3	ნუში ჩვეულებრივი - Amygdalus communis	26	ჯანსაღი	ხილ-კენკროვანი
4	კაკალი - Juglans regia	21	ჯანსაღი	ექვემდებარება გადარგვას და გახარებას
5	არღავანი - Cercis siliquastum	21	ჯანსაღი	ექვემდებარება გადარგვას და გახარებას
6	ნუში ჩვეულებრივი - Amygdalus communis	2	ჯანსაღი	ხილ-კენკროვანი
7	არღავანი - Cercis siliquastum	3	ჯანსაღი	ექვემდებარება გადარგვას და გახარებას

აღწერილი ნარგავბის რაოდენობა	7
ხილ კენკროვანი ნარგავბის რაოდენობა	2
ზეხმელი ნარგავების რაოდენობა	0
ხმობადი ნარგავბის რაოდენობა	0
ფაუტი ნარგავბის რაოდენობა	0

ნარგავი N1



ნარგავი N2



ნარგავი N3



ნარგავი N6



ნარგავი N4



ნარგავი N5



ნარგავი N7



პროექტის დასახელება

ბამწვანების პროექტი

Art Group

მის: ს.ცინცაძის 58
ს.კ /405463332UP L

დირექტორი
ვ. არჩივაძე

შემსრულებელი:
ანა ბუცხრიკიძე

დამკვეთები:
გორა ჯოფიდავა

მისამართი

ქალაქი თბილისი, სოფელი ფონიჭალა
ს/კ 01.18.06.012.148

თბილისი

2023 წ

გადარბული ხე ნარგავების ექსპლიკაცია

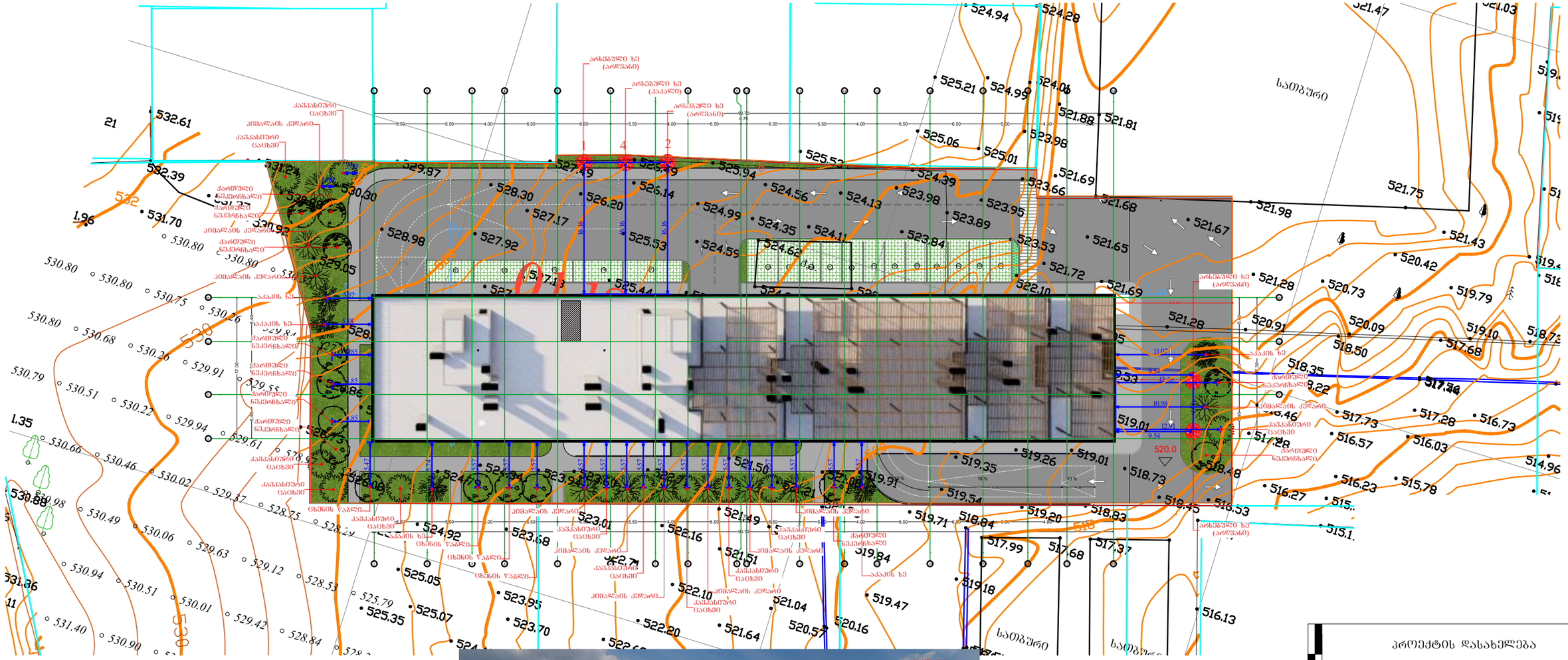



პროექტის დასახელება

გამწვანების პროექტი

Art Group

მის: ს.ცინცაძის 58
ს.კ /405463332UP L

დირექტორი
ვ. არჩვაძე

შემსრულებელი:
ანა გუცხრიკიძე

დამკვეთები:
გოჩა ჯოფიდავა

ობიექტი

ქალაქი თბილისი, სოფელი ფონიჭალა
ს/კ 01.18.06.012.148

თბილისი
2023 წ

გამწვანების პროექტის საინფორმაციო დაფა

დამკვეთები:
გოჩა ჯომიდავა

საპროექტო ტერიტორია:
ქ. თბილისი, კრწანისის შესახვევი N 17. ს/კ: 01.18.06.012.148.

ნებართვის გამცემი ორგანო: ქ. თბილისის მუნიციპალიტეტის მერიის გარემოს დაცვის სამოქალაქო სამსახური

კ3=984.65/4683.0=0.2

გამწვანების პროექტის დასრულების თარიღი : 24 თვე

დასარგავი ხე-მცენარეების სახეობა:

№	მცენარეთა დასახელება	ღეროს დიამეტრი	ხნოვანება	სიმაღლე	მახასიათებელი დასურათება	სასიცოცხლო ფორმა	რაოდენობა
№	№1 კავკასიური ცაცხვი	20სმ. დან	5-10 წ.	3.0-5.5 მდე	ფოთლოვანი	გვალვაგამძლე სწრაფად მზარდი	11
№	№2 ჰიმალაის კედარი	20სმ. დან	5-10 წ.	4.0-6.5 მდე	წიწვოვანი	გვალვაგამძლე სწრაფად მზარდი	10
№	№3 ცხენის წაბლი	20სმ. დან	5-10 წ.	3.0-5.0 მდე	ფოთლოვანი	გვალვაგამძლე სწრაფად მზარდი	4
№	№4 აკაკის ხე	25სმ. დან	5-10 წ.	4.0-6.5 მდე	ფოთლოვანი	გვალვაგამძლე სწრაფად მზარდი	5
№	№5 ქართული ნეკერჩხალი	30სმ. დან	5-10 წ.	3.5-5.5 მდე	ფოთლოვანი	გვალვაგამძლე სწრაფად მზარდი	10
						სულ:	40

ტერიტორიაზე არსებული ხე-მცენარეების სახეობა:

№	მცენარეთა დასახელება	ღეროს დიამეტრი	მდგომარეობა	შენიშვნა	რაოდენობა
№	№1 არღვანი	3 სმ. დან	ჯანსაღი	ექვემდებარება გადარგვას და გახარებას	4
№	№2 ნუში ჩვეულებრივი	2 სმ. დან	ჯანსაღი	ხილ-კენკროვანი	2
№	№3 კაკალი	20სმ. დან	ჯანსაღი	ექვემდებარება გადარგვას და გახარებას	1
				სულ:	7

ახლადარგული ხე-მცენარეების მოვლაზე პასუხისმგებელი პირი:
გოჩა ჯომიდავა პ.ნ: 62004001410

ახლადარგული ხე-მცენარეების მოვლის ხანგრძლივობა: 3 წ

პროექტის შეთანხმების თარიღი: 2023

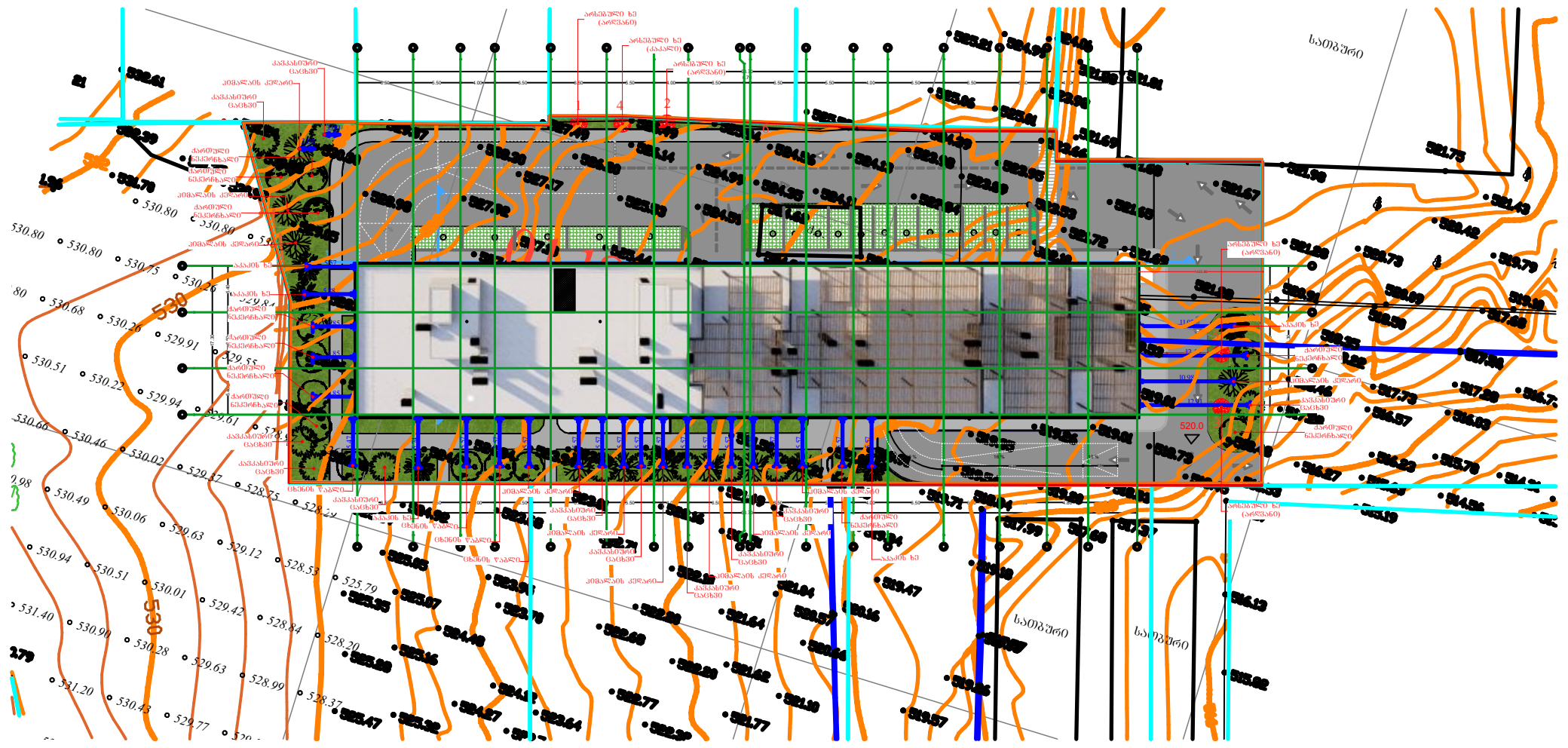





თბილისი
2023 წ

პროექტის დასახელება
გამწვანების პროექტი

Art Group
მის: ს.ცინცაძის 58
ს.კ /405463332UP L

დირექტორი
ვ. არჩივაძე

შემსრულებელი:
ანა ბუცხრიკიძე

დამკვეთები:
გოჩა ჯომიდავა

მისამართი
ქალაქი თბილისი, სოფელი ფონიჭალა
ს/კ 01.18.06.012.148

არსებული სიტუაციის ამსახველი ფოტომასალა



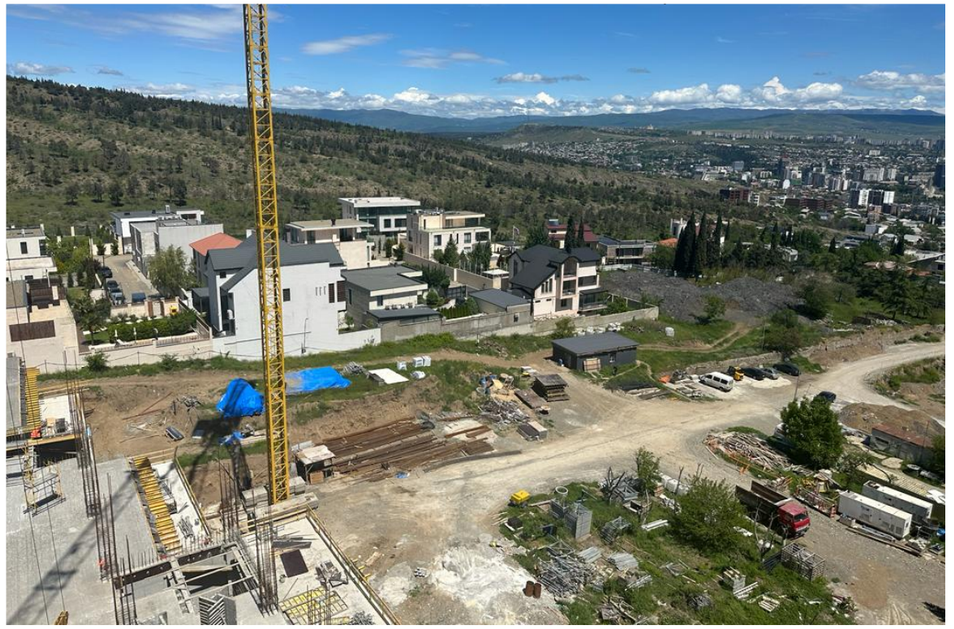

პროექტის დასახელება

გამწვანების პროექტი

Art Group

მის: ს.ცინცაძის 58
ს.კ /405463332UP L

დირექტორი
ვ. არჩვაძე

შემსრულებელი:
ანა ბუცხრიკიძე

დამკვეთები:
გორა ჯოჯოლაშა

მისამართი
ქალაქი თბილისი, სოფელი ფონიგალა
ს/კ 01.18.06.012.148

თბილისი

2023 წ

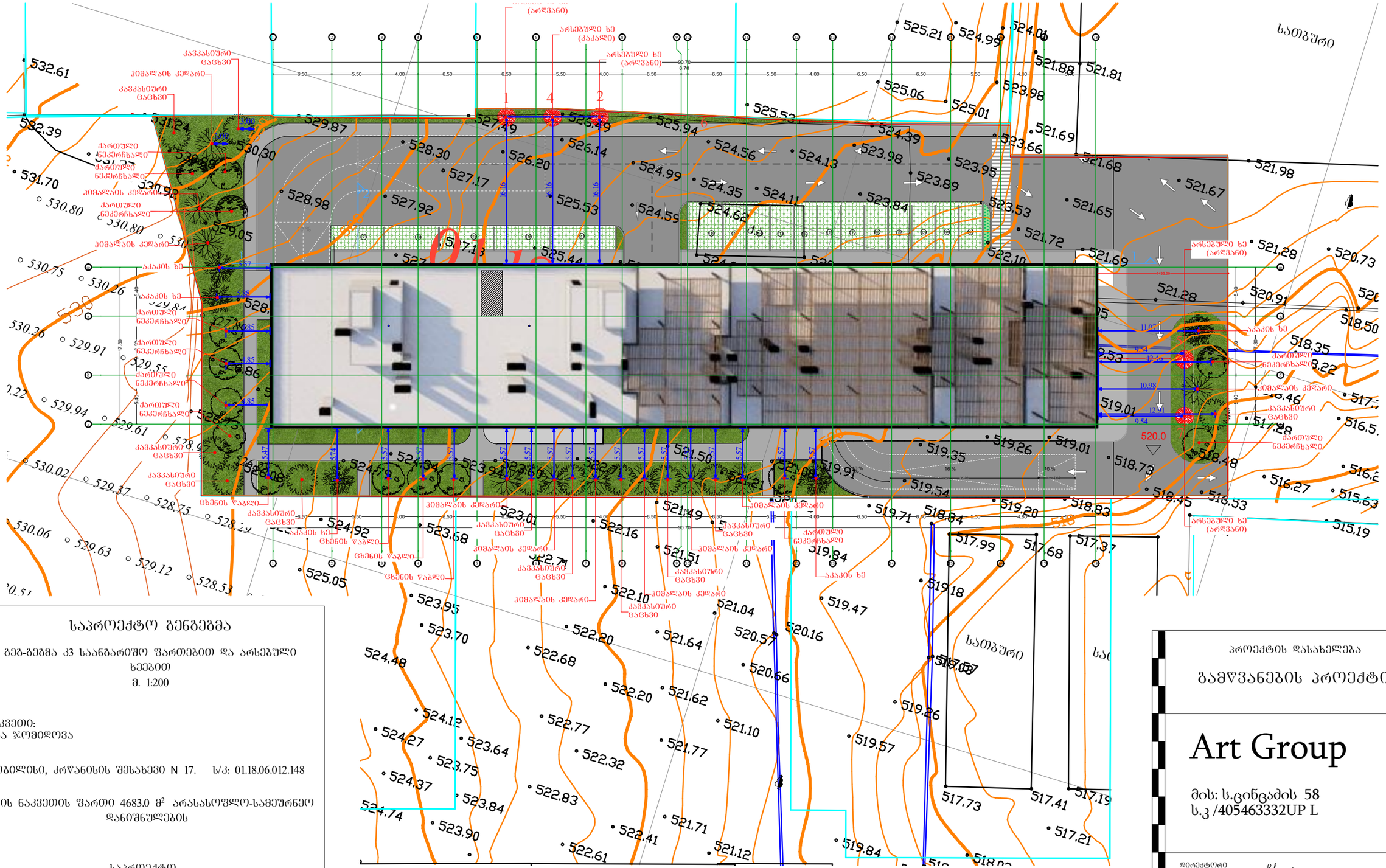

საპროექტო გენგეგმა

გეგ-გეგმა კ3 საანგარიშო ფართებით და არსებული ხეებით
მ. 1:200

დამკვეთი:
გოჩა ჯოფიდოვა

ქ. თბილისი, კრწანისის შესახვევი N 17. ს/კ: 01.18.06.012.148

მიწის ნაკვეთის ფართი 4683.0 მ² არასასოფლო-სამეურნეო დანიშნულების

საპროექტო

კ3=984.65/4683.0=0.2

თბილისი

2023 წ

პროექტის დასახელება

გამწვანების პროექტი

Art Group

მის: ს.ცინცაძის 58
ს.კ /405463332UP L

დირექტორი
ვ. არჩვაძე

შემსრულებელი:
ანა ბუცხრიკიძე

დამკვეთები:
გოჩა ჯოფიდავა

მისამართი
ქალაქი თბილისი, სოფელი ფონიგალა
ს/კ 01.18.06.012.148

ხე-მცენარის გადარგვის ტექნიკური რეგლამენტი

25 სმ-ზე მეტი დიამეტრის მქონე ხე-მცენარეების გადარგვის და გახარების მეთოდოლოგია

ხე-მცენარე: N 1. არღავანი (D- 30.9 სმ)

მის: ქალაქი თბილისი, კრწანისის შესახვევი N17; (ნაკვ. 12/59); (ნაკვ. 12/60); (ნაკვ. 12/61)

(საკადასტრო კოდი: 01.18.06.012.148)

დასარგავი ორმოს და ნიადაგის მომზადება

მცენარის გადარგვამდე უნდა მოხდეს ორმოების მომზადება, რომლის მოცულობა იქნება აღნიშნულ ხის დიამეტრის პროპორციული. აღნიშნული მცენარის დიამეტრი 30.9 სმ-ია. ხის დიამეტრის შესაბამისად მცენარის სარგავი ორმოების მოცულობა უნდა იყოს არანაკლებ 2,9-3.0 მეტრი დიამეტრის, ხოლო სიღრმე 1,4-1.5 მ. სარგავ ორმოში აუცილებელია ტორფნარი მიწის შეტანა, რითაც 2 სმ სისქით უნდა დაიფაროს ორმოს ფსკერი და ნაწილობრივ კედლები. სარგავი ორმოს გარშემო პერიმეტრი 2 მეტრის რადიუსით უნდა გასუფთავდეს სარეველა ბალახისგან, ქვებისგან, სამშენებლო ნარჩენებისგან, ნიადაგის მომზადება უნდა განხორციელდეს მექანიზებული წესით (სასურველია ტექნიკის გამოყენებით).

მცენარის გადარგვა

ხე-მცენარის გადარგვამდე უნდა მოხდეს ადგილის გადაზომვა. გადასარგავი მცენარის კომის ზომა უნდა განისაზღვროს ფესვის ყელთან არსებული დიამეტრის მიხედვით, ისე რომ მაქსიმალურად შევინარჩუნოთ ფესვთა სისტემა. მცენარის გადარგვამდე უნდა მოხდეს გვრდითი ამონაყრებისაგან მისი გასუფთავება, ტოტების სხვლა-ფორმირება და მისი კომის ფიქსირება იმ საშუალებებით, რომლებმაც უნდა უზრუნველყონ ხე-მცენარის კომის შენარჩუნება გადარგვისას ტრანსპორტირების პირობებში. გადარგვის პროცესში გამოყენებული უნდა იქნას სპეციალური ტექნიკა. კერძოდ, GCB სისტემის ტრაქტორი, რომლითაც ხორციელდება ტრანშეს გაჭრა და შესაბამისი მონაცემების ამწე, რომლის საშუალებითაც ხდება გადასარგავის ნარგავის გადატანა. შემხვედრი ფესვების ჩაჭრა უნდა მოხდეს მავთულით ან თხელი ბასრი ლითონის საგნით, რადგან არ მოხდეს ფესვების გადატეხვა ამოღების დროს. სტანდარტების დაცვის შემთხვევაში მოხდება ფესვების ნაკლები დაზიანება. მცენარე მიწიდან უნდა ამოვიდეს კომის დაუშლელად, ამიტომ კომი უნდა შეიხვიოს ჭილოფის

დიდ ნაჭერში მჭიდროდ, რადგან გადატანისას არ მოხდეს კომის დაშლა. ფესვის ყელიდან 2 მეტრის სიმაღლეზე უნდა მოხდეს მცენარის დაფიქსირება, რადგან არ მოხდეს მისი წაქცევა. მცენარეს ორმოში ჩადგმამდე უნდა მოხდეს ჭილოფის მოხსნა და განსკაუთრებული სიფრთხილით მოხდეს მცენარის დასარგავ ადგილზე დაფიქსირება. ორმოსა კედლებსა და კომს შორის არსებული სივრცე უნდა შეივსოს ტორფიანი ნიადაგით. რის შემდეგ უნდა მოხდეს მიწის შემოყრა, დატკეპნა და სარწყავი ჯამის გაკეთება. მცენარე უნდა დაფიქსირდეს გარშემო 3 დიდი ზომის სოლით და თოკის გამოყენებით, 3-4 დღის განმავლობაში უნდა მოხდეს ინტენსიური მორწყვა დილითა და საღამოს პერიოდში, 3-4 დღის შემდეგ კი დღეგამოშვებით - 1 თვის განმავლობაში.

დარგვის შემდგომი პერიოდის მოვლითი სამუშაოები

მცენარის განსაკუთრებული მოვლა უნდა მოხდეს გადარგვიდან 3 წლის განმავლობაში, რაც მცენარისათვის ახალი გარემოს შეგუების ოპტიმალური პერიოდია და ნარგავის გახარებისთვის აუცილებელი პირობა.

მცენარის ვეგეტაციის პერიოდში (აპრილის შუა რიცხვიდან - ნოემბრის ჩათვლით) მცენარე უნდა მოირწყოს მშრალ ამინდებში, საშუალო ტემპერატურის მიხედვით: 22^0-დან -30^0-მდე ტემპერატურისას ყოველ მე-3 ან მე-4 დღეს (ნიადაგის ტენიანობის მიხედვით), 30^0-დან 35^0-მდე დღეგამოშვებით, ხოლო 35^0 ზე ზევით ტემპერატურისას ყოველდღე. რეკომენდირებულია დამონტაჟდეს სარწყავი სისტემა, რომელსაც ექნება ავტომატური მორწყვის სისტემა და უზრუნველყოფს მცენარეების მორწყვას ზემოთაღნიშული პრინციპის დაცვით.

პერიოდულად უნდა მოხდეს შემხმარი ტოტების მოცილება, ვეგეტაციის პერიოდში მოხდეს მავნებელ-დაავადებების წინააღმდეგ პროფილქტიკური შეწამვლა მცენარეთა დამცველის რეკომენდაციის მიხედვით. (რეკომენდირებულია მოხდეს ბიოლოგიური მეთოდებით ბრძოლა, თუ გარემო პირობები ამის საშუალებას იძლევა, სხვა შემთხვევაში მოხდეს ქიმიური პესტიციდების შესხურება, მათი გამოყენების წესების სრული დაცვით.)

დარგვიდან მეორე სავეგეტაციო პერიოდში უნდა მოხდეს ორგანული და მინერალური სასუქების შეტანა კომპეტენტური პირის (მაგ. აგროქიმიკოსის) რეკომენდაციით.

მწვანე ნარგავის გადარგვის და გახარებისათვის მოვლა-პატრონობის ტექნიკური რეგლამენტის შედგენა განახორციელა გიორგი კაპანაძემ, რომელიც ქალაქ თბილისის მუნიციპალიტეტის მერის 2018 წლის 28 ივნისის N 1-369 ბრძანებით დარეგისტრირდა გარემოს დაცვის საქალაქო სამსახურის მონაცემთა ბაზაში მწვანე ნარგავების ხარისხობრივი შეფასებაზე დასკვნის გამცემ უფლებამოსილ პირად.

დანართი: 1 გვ ;

შემსრულებელი : გიორგი კაპანაძე

მეტყევე-ექსპერტი: Tel: 593 10 28 44

ელ. ფოსტა: Giokapana14@gmail.com 595 00 00 49

ხე-მცენარის გადარგვის ტექნიკური რეგლამენტი

25 სმ-ზე მეტი დიამეტრის მქონე ხე-მცენარეების გადარგვის და გახარების მეთოდოლოგია

ხე-მცენარე: N 2. არღავანი (D- 27.8 სმ)

მის: ქალაქი თბილისი, კრწანისის შესახვევი #17; (ნაკვ. 12/59); (ნაკვ. 12/60; (ნაკვ. 12/61)

(საკადასტრო კოდი: 01.18.06.012.148)

დასარგავი ორმოს და ნიადაგის მომზადება

მცენარის გადარგვამდე უნდა მოხდეს ორმოების მომზადება, რომლის მოცულობა იქნება აღნიშნულ ხის დიამეტრის პროპორციული. აღნიშნული მცენარის დიამეტრი 27.8 სმ-ია. ხის დიამეტრის შესაბამისად მცენარის სარგავი ორმოების მოცულობა უნდა იყოს არანაკლებ 2,6-2.7 მეტრი დიამეტრის, ხოლო სიღრმე 1,3-1.4 მ. სარგავ ორმოში აუცილებელია ტორფნარი მიწის შეტანა, რითაც 2 სმ სისქით უნდა დაიფაროს ორმოს ფსკერი და ნაწილობრივ კედლები. სარგავი ორმოს გარშემო პერიმეტრი 2 მეტრის რადიუსით უნდა გასუფთავდეს სარეველა ბალახისგან, ქვებისგან, სამშენებლო ნარჩენებისგან, ნიადაგის მომზადება უნდა განხორციელდეს მექანიზებული წესით (სასურველია ტექნიკის გამოყენებით).

მცენარის გადარგვა

ხე-მცენარის გადარგვამდე უნდა მოხდეს ადგილის გადაზომვა. გადასარგავი მცენარის კომის ზომა უნდა განისაზღვროს ფესვის ყელთან არსებული დიამეტრის მიხედვით, ისე რომ მაქსიმალურად შევინარჩუნოთ ფესვთა სისტემა. მცენარის გადარგვამდე უნდა მოხდეს გვრდითი ამონაყრებისაგან მისი გასუფთავება, ტოტების სხვლა-ფორმირება და მისი კომის ფიქსირება იმ საშუალებებით, რომლებმაც უნდა უზრუნველყონ ხე-მცენარის კომის შენარჩუნება გადარგვისას ტრანსპორტირების პირობებში. გადარგვის პროცესში გამოყენებული უნდა იქნას სპეციალური ტექნიკა. კერძოდ, GCB სისტემის ტრაქტორი, რომლითაც ხორციელდება ტრანშეს გაჭრა და შესაბამისი მონაცემების ამწე, რომლის საშუალებითაც ხდება გადასარგავის ნარგავის გადატანა. შემხვედრი ფესვების ჩაჭრა უნდა მოხდეს მავთულით ან თხელი ბასრი ლითონის საგნით, რადგან არ მოხდეს ფესვების გადატეხვა ამოღების დროს. სტანდარტების დაცვის შემთხვევაში მოხდება ფესვების ნაკლები დაზიანება. მცენარე მიწიდან უნდა ამოვიდეს კომის დაუშლელად, ამიტომ კომი უნდა შეიხვიოს ჭილოფის დიდ ნაჭერში მჭიდროდ, რადგან გადატანისას არ მოხდეს კომის დაშლა. ფესვის

ყელიდან 2 მეტრის სიმაღლეზე უნდა მოხდეს მცენარის დაფიქსირება, რადგან არ მოხდეს მისი წაქცევა. მცენარეს ორმოში ჩადგმამდე უნდა მოხდეს ჭილოფის მოხსნა და განსკაუთრებული სიფრთხილით მოხდეს მცენარის დასარგავ ადგილზე დაფიქსირება. ორმოსა კედლებსა და კომს შორის არსებული სივრცე უნდა შეივსოს ტორფიანი ნიადაგით. რის შემდეგ უნდა მოხდეს მიწის შემოყრა, დატკეპნა და სარწყავი ჯამის გაკეთება. მცენარე უნდა დაფიქსირდეს გარშემო 3 დიდი ზომის სოლით და თოკის გამოყენებით, 3-4 დღის განმავლობაში უნდა მოხდეს ინტენსიური მორწყვა დილითა და საღამოს პერიოდში, 3-4 დღის შემდეგ კი დღეგამოშვებით - 1 თვის განმავლობაში.

დარგვის შემდგომი პერიოდის მოვლითი სამუშაოები

მცენარის განსაკუთრებული მოვლა უნდა მოხდეს გადარგვიდან 3 წლის განმავლობაში, რაც მცენარისათვის ახალი გარემოს შეგუების ოპტიმალური პერიოდია და ნარგავის გახარებისთვის აუცილებელი პირობა.

მცენარის ვეგეტაციის პერიოდში (აპრილის შუა რიცხვიდან - ნოემბრის ჩათვლით) მცენარე უნდა მოირწყოს მშრალ ამინდებში, საშუალო ტემპერატურის მიხედვით: 22^0-დან -30^0-მდე ტემპერატურისას ყოველ მე-3 ან მე-4 დღეს (ნიადაგის ტენიანობის მიხედვით), 30^0-დან 35^0-მდე დღეგამოშვებით, ხოლო 35^0 ზე ზევით ტემპერატურისას ყოველდღე. რეკომენდირებულია დამონტაჟდეს სარწყავი სისტემა, რომელსაც ექნება ავტომატური მორწყვის სისტემა და უზრუნველყოფს მცენარეების მორწყვას ზემოთაღნიშული პრინციპის დაცვით.

პერიოდულად უნდა მოხდეს შემხმარი ტოტების მოცილება, ვეგეტაციის პერიოდში მოხდეს მავნებელ-დაავადებების წინააღმდეგ პროფილქტიკური შეწამვლა მცენარეთა დამცველის რეკომენდაციის მიხედვით. (რეკომენდირებულია მოხდეს ბიოლოგიური მეთოდებით ბრძოლა, თუ გარემო პირობები ამის საშუალებას იძლევა, სხვა შემთხვევაში მოხდეს ქიმიური პესტიციდების შესხურება, მათი გამოყენების წესების სრული დაცვით.)

დარგვიდან მეორე სავეგეტაციო პერიოდში უნდა მოხდეს ორგანული და მინერალური სასუქების შეტანა კომპეტენტური პირის (მაგ. აგროქიმიკოსის) რეკომენდაციით.

მწვანე ნარგავის გადარგვის და გახარებისათვის მოვლა-პატრონობის ტექნიკური რეგლამენტის შედგენა განახორციელა გიორგი კაპანაძემ, რომელიც ქალაქ თბილისის მუნიციპალიტეტის მერის 2018 წლის 28 ივნისის N 1-369 ბრძანებით დარეგისტრირდა გარემოს დაცვის საქალაქო სამსახურის მონაცემთა ბაზაში მწვანე ნარგავების ხარისხობრივი შეფასებაზე დასკვნის გამცემ უფლებამოსილ პირად.

დანართი: 1 გვ ;

შემსრულებელი : გიორგი კაპანაძე

მეტყევე-ექსპერტი: Tel: 593 10 28 44

ელ. ფოსტა: Giokapana14@gmail.com 595 00 00 49