Ns studio
0179 ბაზალეთის ქუჩა 3
ქ. თბილისი, საქართველო.
Tel: 593 27 88 58
info@nsstudio.ge

ქ. თბილისში, გარდაბნის გზატ.#42-ის
მიმდებარედ მრავალბინიანი საცხოვრებელი სახლი

დამკვეთი: შ.პ.ს. 'მატერიკი"
ID 405466749

მშენებლობის ორგანიზაციის პროექტი

ლუკა ჩაგანავა
ნინო ჭანტურია
უჩა ზღუდაძე
გიორგი ხეცურიანი
ილია ძიძიგური
ბელა გოგოლაური

ქ. თბილისი 2023წ



A3

მო-2

სათაური

სამონტაჟო სქემა

Ns studio
0179 ბაზალეთის ქუჩა 3
ქ. თბილისი, საქართველო.
Tel: 593 27 88 58
info@nsstudio.ge

პროექტი
ქ. თბილისში, გარდაბნის გზატ.#42-ის
მიმდებარედ მრავალბინიანი
საცხოვრებელი სახლი

ინფორმაცია დამკვეთის შესახებ
შ.პ.ს. "მატერიკი"
ID 405466749

სიტუაციური გეგმა

სქემატიური განშლა

#05.22.2023

Cad Dwg File: **Samgori Residence**

ლუკა ჩაგანავა

ნინო ჭანტურია

უჩა ზღუდაძე

გიორგი ხეცურიანი

ილია ძიძიგური

ბელა გოგოლაური

Ns studio

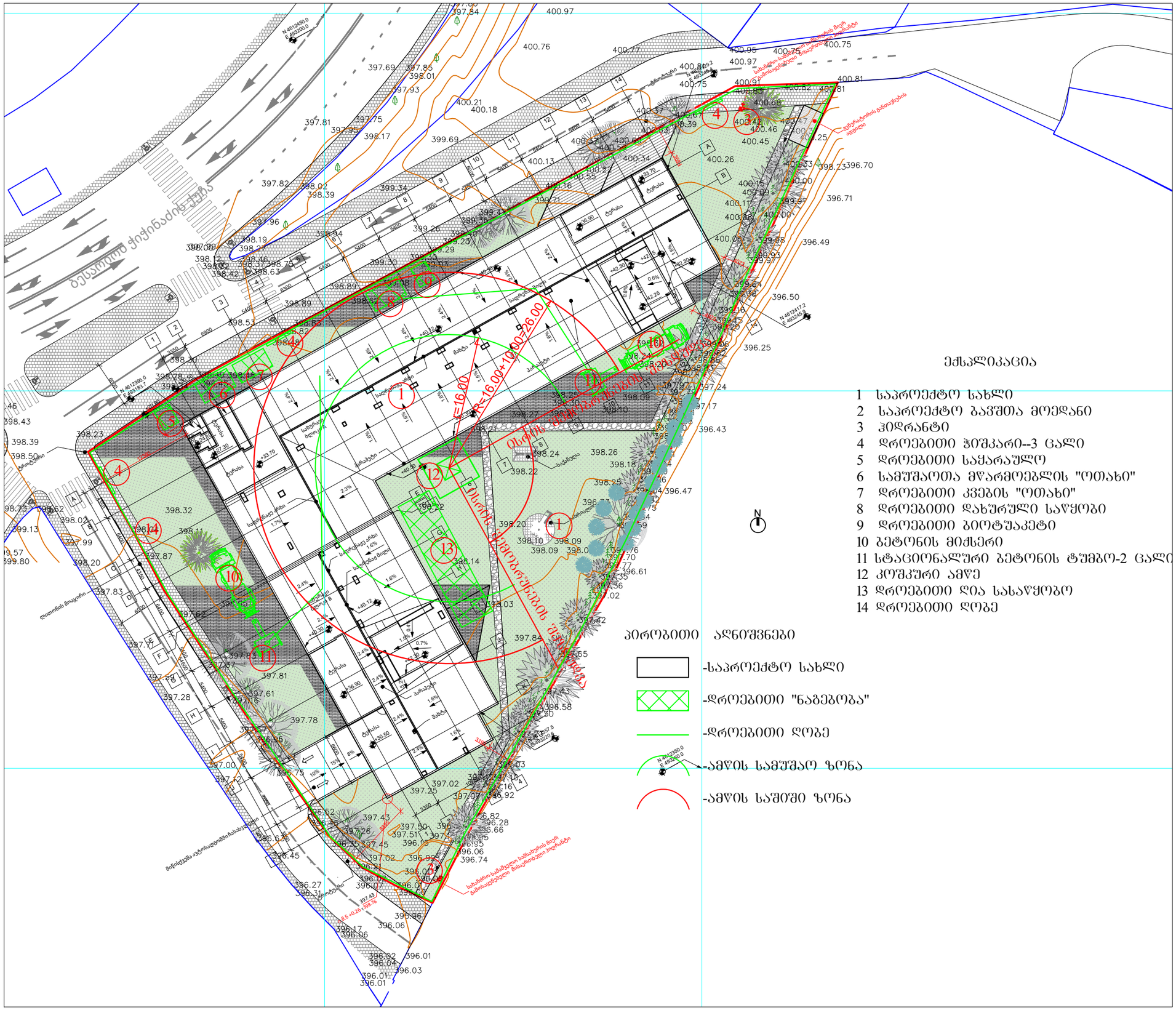
ბესარიონ ქიქინაძის ქუჩა
ნაგებობის სიმაღლის ზღვრული ნიშნული
ნაგებობის სიმაღლის ზღვრული ნიშნული
ტერიტორიის განთავსების ზღვრული
ნაგებობის სიმაღლის ზღვრული ნიშნული
ნაგებობის სიმაღლის ზღვრული ნიშნული
ნაგებობის სიმაღლის ზღვრული ნიშნ

ბ/ კალენდარული გეგმა 30.0 თვე

№ ეტ	მშენებლობის განხორციელების პროცესის რიგები და ეტაპები	დღე	თვეები																													
			1	2	3	4	5	6	7	8	9	10	11	12	13	14	15	16	17	18	19	20	21	22	23	24	25	26	27	28	29	30
			15 15	15 15	15 15	15 15	15 15	15 15	15 15	15 15	15 15	15 15	15 15	15 15	15 15	15 15	15 15	15 15	15 15	15 15	15 15	15 15	15 15	15 15	15 15	15 15	15 15	15 15	15 15	15 15	15 15	15 15
	მშენებლობის პირველი რიგი																															
	მშენებლობის განხორციელების მოსამზადებელი სამუშაოები																															
I	სამშენებლო მოედნის მოწყობა	45																														
II	შენობა-ნაგებობის გრუნტზე დაკვალვა და ძირითადი ღერძების დაფიქსირება	15																														
	მშენებლობის მეორე რიგი																															
	მშენებლობის განხორციელების ძირითადი პერიოდის სამუშაოები																															
III	შენობა-ნაგებობის მიწის სამუშაოები	120																														
	შენობა-ნაგებობის ფუძის მოწყობის სამუშაოები																															
	შენობა-ნაგებობის საძირკვლის მოწყობის სამუშაოები																															
	ძირითადი კონსტრუქციული სისტემის მოწყობა შენობა-ნაგებობის ნულოვან ნიშნულამდე																															
IY	ძირითადი კონსტრუქციული სისტემის მოწყობა შენობა-ნაგებობის ნულოვანი ნიშნულიდან:																															
	0.00–8.10მ-მდე	90																														
	8.10–14.50მ-მდე	90																														
	14.50–20.90მ-მდე	90																														
	20.90–27.30მ-მდე	90																														
	27.30–33.70მ-მდე	90																														
	33.70–40.00მ-მდე	90																														
Y	შენობა-ნაგებობის სახურავისა და გადახურვის მოწყობა	90																														
YI	არამზიდი კონსტრუქციების მოწყობა	360																														
YII	შენობა-ნაგებობის ლოკალური საერთო სარგებლობის საინჟინრო–ტექნიკური ქსელების მოწყობა	90																														
YIII	ტექნოლოგიური მოწყობილობების მონტაჟი	90																														
IX	შენობა-ნაგებობის გარე მოსაპირკეთებელი სამუშაოები	150																														
X	მიწის ნაკვეთის კეთილმოწყობის სამუშაოები	30																														

შენიშვნები:
1. მშენებლობის განსაზღვრული ვადის ათვლა განხორციელდება მშენებლობის ნებართვის აღების შემდგ.
2. ნებართვის მფლობელი ვალდებულია შეატყობინოს საჯარო ზედამხედველობის ორგანოს მშენებლობის ეტაპის დასრულების შესახებ 10 დღით ადრე.

დაამუშავა: / ბ. გოგოლაური /

შინაარსი

ა/ განმარტებითი ბარათი;

ბ/ კალენდარული გეგმა;

გ/ გრაფიკული ნაწილი:

ნახაზი მო-1----------სამშენებლო გენგეგმა;
ნახაზი მო-2----------სამონტაჟო სქემა.

ა/ განმარტებითი ბარათი

1 მშენებლობის ორგანიზაციის პროექტი დამუშავებულია СниП 3.01.01-85 თანახმად და "საქართველოს მთავრობის დადგენილება №255, მუხლი №№18, 20"-ის თანახმად.

საპროექტო ტერიტორია მდებარეობს ქ. თბილისში, გარდაბნის გზატკ №42 –ის მიმდებარედ, ს/კ 01.19.32.001.132.

საპროექტო მრავალბინიანი სახლი შედგება 11 მიწის ქვედა და 2 მიწის ზედა სართულისაგან. 0.00 შეესაბამება 398.76მ-ს.

შენობა კონსტრუქციული თვალსაზრისით გადაწყვეტილია როგორც კარკასული ნაგებობა მონოლითური რკინაბეტონისაგან. შენობის საძირკველს შეადგენს გაძლიერებული რკინაბეტონის ფილა. სახურავი იქნება ბრტყელი.

ტექნო-ეკონომიკური მაჩვენებლები:

--მიწის ნაკვეთის ფართი----------4850.00მ^2.

გეოლოგიური დასკვნის საფუძველზე ტერიტორიაზე გამოყოფილია შემდეგი სგე:

--ფენა №2---------ძნელპლასტიკური თიხები;
--სგე №1----------კენჭნაროვანი გრუნტი /ფენა №3/;
--სგე №2----------ძლიერ გამოფიტული ძირითადი ქანები /ფენა №4/;
--სგე №3----------გამოფიტული ძირითადი ქანები /ფენა №5/.

გრუნტის წყალი გამოვლინდა 7.2მ-8.5 მ-მდე მიწის ზედაპირიდან.
ტერიტორია მიეკუთვნება 8 ბალიან ზონას.

2. საპროექტო ობიექტის მშენებლობის ხანგრძლივობა განისაზღვრება СниП 1.04.03-85, ანალოგი გვ 481, პ.7 T=17.00 თვე. გვ 2 პ. 11-ის მიხედვით T=17.00+9.00=26.00 თვე. გვ 4 პ.17-ის მიხედვით **T=26.00x1.15=30.00 თვე**, სადაც 2.00თვე— მოსამზადებელი პერიოდის ხანგრძლივობა.

<u>მოსამზადებელ პერიოდში უნდა მოხდეს</u>:

--ტერიტორიის შემოღობვა დროებითი ღობით;
--საპროექტო გზების მოწყობა ასფალტის საფარის გარეშე;
--დროებითი "შენობა-ნაგებობის" განლაგება თავისუფალ, უსაფრთხო ტერიტორიაზე;
--საპროექტო ქსელების გაყვანა;
--სამშენებლო მოედნის უზრუნველყოფა დროებითი წყლით და ენერგიით საპროექტო ქსელებიდან;
--სამშენებლო მასალების შემოტანა სამშენებლო მოედანზე;
--ხანძრისგან დაცვის სისტემის გათვალისწინება.

3. გრუნტის დამუშავება მოხდეს უკუჩამჩიანი ექსკავატორით და ხელით მტლიანი მოცულობის დატვირთვით და გატანით. გრუნტის და ბალასტის უკუჩაყრა მოხდეს ხელით და ბულდოზერით. სამუშაოების დაწყებამდე დაზუსტდეს არსებული ქსელების ადგილმდებარეობა!

სამშენებლო უბანზე გავრცელებული გრუნტები მიეკუთვნებიან:

--ტექნოგენური გრუნტი, ნაყარი (ფენა 1) - სამივე სახეობით (ერტციცხვიანი ექსკავატორით, ბულდოზერით და ხელით) დამუშავებისას - II ჯგუფს;

--თიხა (ფენა 3) - ბულდოზერით - II ჯგუფს, ექსკავატორით და ხელით - III ჯგუფს;

--კენჭნაროვანი გრუნტი (ფენა 4) - სამივე სახეობით დამუშავებისას IV ჯგუფს.

ფენა №4,5-ის დამუშავება მოხდეს წინასწარი გაფხვიერებით.

4. საპროექტო ობიექტის მშენებლობა მოხდეს სტაციონალური ბეტონის ტუმბოს და კოშკური ამწის დახმარებით. სტაციონალური ტუმბო დაყენდეს "C" და "1" ღერძთან, კოშკური ამწე დაყენდეს "E" ღერძთან.

კოშკური ამწე მუშაობისას **უნდა მოხდეს**:
--ურიკის მოძრაობის შეზღუდვა;
--უკანა ნაწილის ზომის გათვალისწინება საშიში ზონის განსაზღვრის დროს;
--საშიში ზონის ზომები /იხილე СНиП III-4-80, გვ 12. ცხრილი 1/:
R=16.00+10.00=26.00მ;
--მარეგულირებელი მემონტაჟის დაყენება;

--ურიკის შეზღუდული მოძრაობის გამო, თითოეული სართულზე სამშენებლო მასალების ნაწილობრივი განაწილება ხელით.

სამუშაოების წარმოება უნდა მოხდეს ორი რიგის მიხედვით:

პირველი რიგი---------მოსამზადებელი პერიოდის სამუშაოები:

--პირველი ეტაპი-----მოედნის მოწესრიგება----------45 დღე;

--მეორე ეტაპი------შენობა-ნაგებობის გრუნტზე დაკვალვა და ძირითადი ღერძების დაფიქსირება-------15 დღე.

მეორე რიგი---------ძირითადი პერიოდის სამუშაოები:

--მესამე ეტაპი-------შენობა-ნაგებობის მიწის სამუშაოები, ფუძის და საძირკვლის მოწყობა, ძირითადი კონსტრუქციული სისტემის მოწყობა ნულოვან ნიშნულამდე----------120 დღე;

--მეოთხე ეტაპი-----ძირითადი კონსტრუქციული სისტემის მოწყობა ნულოვანი ნიშნულიდან----------540 დღე;

--მეხუთე ეტაპი----სახურავის და გადახურვის მოწყობა----------90 დღე;

--მეექვსე ეტაპი-----არამზიდი კონსტრუქციების მოწყობა----------360 დღე;

--მეშვიდე ეტაპი----ლოკალური საერთო სარგებლობის საინჟინრო ქსელების მოწყობა----------90 დღე;

--მერვე ეტაპი-------ტექნოლოგიური მოწყობილობების მონტაჟი----------90 დღე;

--მეცხრე ეტაპი--------შენობა-ნაგებობის გარე მოსაპირკეთებელი სამუშაოები----------150 დღე;

--მეათე ეტაპი----------მიწის ნაკვეთის კეთილმოწყობის სამუშაოები----------30 დღე.

5. უსაფრთხოების ტექნიკა

გრუნტის დატვირთვა ავტოთვითმცველებზე უნდა მოხდეს ან მანქანის გვერდიდან ან მანქანის უკანა ნაწილის მხრიდან.

სამუშაო ადგილები მუშაობის პირობებისა და ტექნოლოგიურობის გათვალისწინებით უზრუნველყოფილ უნდა იყოს კოლექტიური დაცვისა და სიგნალიზაციის საშუალებით.

საჰიდროიზოლაციო სამუშაოთა შესრულებისას და ზოგიერთ სხვა სამუშაოზე მუშები უნდა იყენებდნენ სპეცტანსაცმელს, რესპირატორებს და თავსაბურებს.

მასალებისა და ნაკეთობების დასაწყობება უნდა მოხდეს მათზე ტექნოლოგიური პირობათა გათვალისწინებით; ამავე დროს ისინი უნდა დაეწყოს მოსწორებულ ადგილზე, რომ მათი მოცურება არ მოხდეს.

გაშიშველი სადენების გამოყენება აკრძალულია. იკრძალება ვიბრატორის სხვა ადგილას გადატანა მისი ელექტროქსელიდან გამორთვის გარეშე.

სამონტაჟო მექანიზმის მუშაობის პერიოდში მის ქვეშ ან სიახლოვეს უცხო და სამშენებლო ოპერაციებში დაუსაქმებელ პირთა ყოფნა აკრძალულია.

6. გარემოს დაცვის ღონისძიებები

გარემოს დაცვის ღონისძიებები ქმნის პირობებს დამახასიათებელი ეკოსისტემებისა, მცენარეთა და ცხოველთა სახეობების, ბუნებრივი წარმონაქმნებისა და კულტურული არეალების დასაცავად და აღსადგენად.
პროექტირების დროს და შემდგომ მშენებლობაში გამოყენებული იყოს ნაკლებად ტოქსიკური სამშენებლო მასალები. წინამდებარე პროექტში აღნიშნულია მშენებლობის მოქმედების არეალი /სამშენებლო მოედანი /აუცილებლად უნდა იქნას შემოღობილი დროებითი ღობით.
გარემოზე ზემოქმედების შეფასების ანგარიში იხილავს პირდაპირი და არაპირდაპირი ზემოქმედების ფაქტორებს გარემოს სხვადასხვა კომპონენტებზე:

-ადამიანის ჯანმრთელობის და უსაფრთხოება;
-მცენარეთა საფარი, ბიოლოგიური ექოსისტემა;
-ატმოსფერული ჰაერის მოსალოდნელი დაბინძურების დონეები;
-ხმაურის მოსალოდნელი დონეები და მისი ზემოქმედება ადამიანის საცხოვრებელ გარემოზე.

არსებობს შემდეგი კანონები:
კანონი “გარემოს დაცვის შესახებ” 1996წ განსაზღვრას იმ ზოგად მოთხოვნებას , რომელიც უკავშირდება ჰაერის დაბინძურებას, წყლის აღებას და ჩაშვებას, ნარჩენებს, ხმაურს და სხვა საკითხებს.
კანონი “წყლის შესახებ” 1997წ შეეხება ზედაპირულ წყლებს, მიწისქვეშა წყლებს, მიმდებარე სანაპირო წყლებსა და ტერიტორიულ ზღვარს და განსაძვრავს წყლის აღებისა და ჩაშვების ლიცენზირებასთან დაკავშირებულ წესებს.
კანონი “ატმოსფერული ჰაერის შესახებ” 1997წ ითვალისწინებს ჰაერის კონტროლის და დაბინძურების შეზღუდვის დროებითი მეთოდოლოგიას, ჰაერის ხარისხის შედარება სტანდარტებთან, რომელიც სახსტანდარტს ეფუძნება.
კანონი “ მავნე ქიმიური ელემენტების შესახებ” 1998წ მოიცავს მავნე ნივთირების კლასიფიკაციას და უსაფრთხო მოხმარებას.
გარემოს დაცვის სამსახურის ნებართვის გარეშე მშენებლობის სიახლოვეს იკრძალება მრავალწლიანი ხეებისა და ნარგავების მოჭრა-განადგურება.
ბეტონის შემოტანა უნდა მოხდეს სასაქონლო წესით ---ბეტონის მიქსერის საშუალებით.
საბათქაშო და მოსახვითი სამუშაოების შესრულებისას ფასადებს უნდა ჩამოეფაროს ფარად, რათა არ მოხდეს მტვრის გაბნევა.

მშენებლობის დამთავრების პერიოდში შენობიდან სამშენებლო ნაგვის ჩამოყრა ღიად დაუშვებელია, რათა ამ შემთხვევაშიც არ მოხდეს მტვრის გაბნევა. შენობა საჭიროა აღჭურვოს კონუსური ტიპის ნაგავგამტარით, ნაგვის ჩამოცვლა კი მოხდეს უშუალოდ ავტოთვითმცლელი ავტომანქანების ძარაში.

7. წინამდებარე განმარტებითი ბარათი იხილე ნახ მო-1, მო-2 ერთად.

Comansa 5LC 5010-5t---ის ტექნიკური დახასიათება

1	ისრის სიგრძე	50.00მ
2	მაქსიმალური ტვირთამწეობა	5.00ტნ

სტაციონალური ბეტონის ტუმბო **Putzmeister P-715-ის** ტექნიკური დახასიათება

1	დანადგარის ზომები	3.00x1.39x1.39მ
2	მექანიზმის წონა	1700.00კგ
3	წვდომა:	
	-ვერიკალურად	60.00მ
	-ჰორიზონტალურად	200.00მ

ყურადღება!!! ნებისმიერი მექანიზმის მარკა შეიძლება შეცვლილი იქნას ანალოგიურ მარკაზე სამშენებლო ორგანიზაციის სურვილის თანახმად.