შ.პ.ს „დაიმონდ კონსტრაქშენ“ სამშენებლო და საპროექტო სამუშაოების ჯგუფი
lTD "Diamond Constructions" construction and Group of design works

თბილისი, მის: ქუთათელის ქ. №31/2 Tbilisi, Address: Kutateli str. № 31/2

tel: (+995591601530) E-mail: ltd.diamond2016@gmail.com

მშენებლობის ორგანიზების პროექტი

ქალაქი თბილისი, გამზირი დავით აღმაშენებელი, N164, საკ.კოდით: 01.13.07.024.026; არსებულ მიწის ნაკვეთზე არქიტექტურული თვალსაზრისით III კლასის სამშენებლო სამუშაოების (არასაცხოვრებელი შენობა-ნაგებობის საკადასტრო ნუმერაციით შენობა 1/3 და 2/2) მშენებლობის ორგანიზების პროექტი.

შპს დაიმონდ კონსტრაქშენ
Diamond Construction LTD
404541297

ვამტკიცებ შ.პ.ს. „დაიმონდ კონსტრაქშენი’’-ს

დირექტორი _____ ლ. ალავერდაშვილი

„––18––” „––––05––––” 2023 წ

LTD diamond construction

ქალაქი თბილისი, გამზირი დავით აღმაშენებელი, N164, საკ.კოდით: 01.13.07.024.026; არსებულ მიწის ნაკვეთზე არქიტექტურული თვალსაზრისით III კლასის სამშენებლო სამუშაოების (არასაცხოვრებელი შენობა-ნაგებობის საკადასტრო ნუმერაციით შენობა 1/3 და 2/2) მშენებლობის ორგანიზების პროექტი.

ქ. თბილისი

2023 წელი

შპს დაიმონდ კონსტრაქშენ

Diamond Construction LTD 404541297

შინაარსი

I განმარტებითი ბარათი

1. საერთო ნაწილი
2. სამშენებლო პირობების დახასიათება
3. სამშენებლო ობიექტის დახასიათება და ტექნიკურ-ეკონომიკური მაჩვენებლები
4. სამშენებლო მოედნის ორგანიზაცია
5. სამუშაოთა წარმოების წესები და მეთოდები
6. მშენებლობის გამხორციელების რიგითობა და ეტაპები
7. ხანგრძლივობის დადგენა
8. უსაფრთხოების ტექნიკა
9. გარემოს დაცვის ღონისძიებები

II ძირითადი სამშენებლო მანქანებისა და სატრანსპორტო საშუალებების მოთხოვნილებათა უწყისი.

III გამოყენებული ლიტერატურა

IV მშენებლობის წარმოების გრაფიკი

V ტოპოგებმაზე დატანილი დეტალები



I განმარტებითი ბარათი

1. საერთო ნაწილი

ა) მშენებლობის ორგანიზაციის პროექტის დამუშავებას საფუძვლად დაედო შემდეგი მონაცემები:

– დავალება პროექტირებაზე;

– პროექტით მიღებული არქიტექტურული და კონსტრუქციული გადაწყვეტები;

– რაიონის სიტუაციური გეგმა;

- გეოდეზიური გეგმები და პროფილები;

- გეოლოგიური და ჰიდროგეოლოგიური გამოკვლევების მონაცემები;

გ) მშენებლობის ორგანიზაციის პროექტი შესრულებულია მოქმედი სამშენებლო ნორმების, წესების და სახელმწიფო სტანდარტების (მათ შორის ხანძარფეთქებადი უსაფრთხოების) შესაბამისად. ნორმატიული დოკუმენტის ჩამონათვალი მოცემულია III თავში (გამოყენებული ლიტერატურა), აგრეთვე შესაბამის თავებში და ქვეთავებში.

2. მშენებლობის პირობების დახასიათება

საპროექტო ობიექტის გამიზნული ტერიტორია მდებარეობს, ქალაქი თბილისი, დავით აღმაშენებლის გამზირი №164, საკ.კოდით: 01.13.07.024.029;

არსებულ მოედანზე ხორციელდება ორი შენობის გაერთიანება (საკადასტრო ნუმერაციით შენობა 1/3 და 2/2) და ამასთან ერთად სარეკონსტრუქციო-გამაბრებითი სამშენებლო სამუშაოების შესრულება, რა დროსაც უნდა განხორციელდეს არსებული დაზიანებული კონსტრუქციული ელემენტების დემონტაჟი და მისი ახლით ჩანაცვლება, ასევე რეკონსტრუქციის სამშენებლო სამუშაოები ითვალისწინებს, როგორც შიდა კედლების გადაადგილება, ასევე სახურავის კონსტრუქციის გამოცვლას და სართულის სიმაღლეების შეცვლას (მაგ: საკადასტრო ნუმერაციით შენობა 2/2 ში სართულის აწევა ხდება 2.15 მ.-ით).

3. სამშენებლო ობიექტის დახასიათება და ტექნიკურ-ეკონომიკური მაჩვენებლები.

სარეკონსტრუქციო შენობები წარმოადგენს როგორც კონსტრუქციული ისე არქიტექტურული თვალსაზრისით ორ და სამ სართულიან არასაცხოვრებელი დანიშნულების ნაგებობებს (არქიტექტურული თვალსაზრისით განეკუთვნება III კლასს), გეომეტრიული თვალსაზრისით მარტივი კონფიგურაციის მართკუთხა ფორმის, შენობების რეკონსტრუქციის შემდგომ მაქსიმალური სიმაღლე ექნება +0.00 ნიშნულიდან გადახურვის ჩათვლის +18.30 მეტრი,.



საპროექტო შენობის მზიდი ელემენტები განხორციელებულია შემდეგი კონსტრუქციებისგან:

რიგელები და სვეტები: - რიგ ადგილებში მოხდება როგორც მონოლითური ისე ლითონის სვეტების და კოჭების (რიგელები) მოწყობა, (არმატურა A500C კლასისი. B-25 ბეტონი).

გადახურვის ფილები - იატაკის ფილები შესრულებულია მონოლითური რკინა-ბეტონის ორმაგი არმირებული ბადით ნაძსოვი მონოლითური რკინა-ბეტონის ფილების მეშვეობით (არმატურა A500C კლასისი. B-25 ბეტონი).

მზიდი და შემავსებელი კედლები - მოხდება მზიდი კედლების მოჩარჩოება ლითონის პროფილებით, ხოლო რეკონსტრუქციის დროს არამზიდი კედლების ამოქვანა მოხდება სამშენებლო ბლოკის წყობით ცემენტის ხსნარზე.

სართულების დაკავშირება : სართულებსშორის კავშირი ხორციელდება მონოლითური რკინა-ბეტონის და ლითონის კიბის მეშვეობით (არმატურა A500C კლასისი. B-25 ბეტონი), ასევე გამოყენებული იქნება ლიფტი.

შენობის გადახურვა: შენობებს გააჩნია მრავალ ქანობიანი შერეული კონსტრუქციის მძონე გადახურვა (გადახურვებში გამოყენებული იქნება როგორც ხის ისე ლითონის მასალისაგან შეკრული კონსტრუქციები)

უზრუნველყოფა: დროებითი ელ.ენერგიის და საინჟინრო კომუნიკაციები სამშენებლო მოედანზე შეყვანილია.

4. სამშენებლო მოედნის ორგანიზაცია

ა) სამშენებლო მოედნის ორგანიზაცია- გულისხმობს სამშენებლო წარმოების მომზადებას საინჟინრო თვალსაზრისით სნ და წ 3.01.01 – 85 №1 და №2 დებულებების მიხედვით. ასევე გასათვალისწინებელია საქართველოს მთავრობის 2019 წლის 31 მაისის №255 დადგენილება

ბ) სამუშაოების დაწყების წინ სპეციალისტების მიერ სრულდება ტოპო– გეოდეზიური სამუშაოები შენობის მიბმითა და ღერძების დაკვალვით.

გ) სამშენებლო – სადემონტაჟო სამუშაოთა წარმოებისას აუცილებელია უსაფრთხოების და ხანძარ საწინააღმდეგო ღონისძიებების დაცვა. ამ მიზნით მუშა მოსამსახურეებზე უნდა ჩატარდეს ინსტრუქტაჟი გამოცდების ჩატარებით.

5. სამუშაოთა წარმოების წესები და მეთოდები

მოცემული სამშენებლო სამუშაოები იყოფა ორ რიგად – მოსამზადებელი სამუშაოები და ძირითადი სამშენებლო სამუშაობი;

მოსამზადებელი სამუშაოების ციკლი იწყება - სამშენებლო მოედნის მოწესრიგებით:

1. ტერიტორიაზე შესასვლელში შესაბამისი გამართვილებელი ბანერების გაკვრა; სამუშაოთა მწარმოებლის დროებითი ღობის და ჯიხურის მონტაჟი;

შპს დაიმონდ კონსტრაქშენ
Diamond Construction LTD
404541297

სამშენებლო მასალის დასაწყობება, ხანძარსაწინააღმდეგო ღონისძიებების გატარებით;

2. დროებითი წყლის გადამყვანების და კანალიზაციის მოწყობა, დროებითი ელ. მომარაგების მოწყობა.

3. საპროექტო შენობის გეოდეზიური დაკვალვა.

ძირითადი სამშენებლო სამუშაოები ითვალისწინებს შემდგომ მუშა-პროცესს. კერძოდ:

1. მიწის სამუშაოების დაწყება.

2. რკ/ბეტონის სამუშაოები – საპროექტო შენობის ძირითადი კარკასის მოწყობა

3. არამზიდი კონსტრუქციების აშენება, საინჟინრო კომუნიკაციების მონტაჟი;

4. სახურავის მოწყობა, შენობის კედლების შევსება-შეფუთვა შიდა და გარე სარემონტო სამუშაოები.

5. ტერიტორიის კეთილმოწყობა, სამშენებლო ნარჩენების გატანა;

შენიშვნა: – ყველა ფარული სამუშაოების დასრულება მოხდეს შესაბამისი აქტის შედგენით, საჭიროების შემთხვევაში მოხდეს ფარული სამუშაოების ფოტოფიქსაცია. აქტებზე ხელმოწერი მხარეები – დამკვეთი, მენარდე, ობიექტზე დამოუკიდებელი ზედამხედველი სუბიექტი;

ა) მოცემულ მშენებლობაზე ფარული სამუშაოების აქტები შედგეს შემდეგ ფარულ სამუშოებზე – მიწის სამუშაოების დასრულებისას, საძირკვლის კონსტრუქციების არმირებაზე მათ დაბეტონებამდე, საძირკვლის ჰიდროიზოლაციაზე, სვეტების, სართულშუა გადახურვის ფილებისა და რიგელების, მათი კვანძების, კონსტრუქციების არმირების დასრულებაზე მათ დაბეტონებამდე; აქტები იკინძება და ინახება ხელმომწერ მხარეებთან.

ბ) სამუშაოთა წარმოების უწყვეტობისა და ტექნოლოგიების უზრუნველსაყოფად აუცილებელია სამშენებლო მოედნის აღჭურვა ცხრილში ჩამოთვლილი (II თავი) მანქანა – მექანიზმებით, ინსტრუმენტებითა და დანადგარებით.

გ) სამონტაჟო სამუშაოების პროცესში და საინჟინრო ქსელების გაყვანისას სამშენებლო ორგანიზაციამ უნდა განახორციელოს შენობისა და ნაგებობის გეომეტრიული პარამეტრების გეოდეზიური კონტროლი.

დ) მშენებლობის პროცესში სავალდებულოა ტიპიური ფორმების მიხედვით შედგეს სამუშაოთა წარმოების ჟურნალი, სადაც აისახება ყველა ზემოთ ჩამოთვლილი ეტაპობრივი ქმედება; ასევე ტექნიკური უსაფრთხოების და ტექნიკური ზედამხედველობის ჟურნალები.

6. მშენებლობის განხორციელების რიგითობა და ეტაპები

შპს დიამონდ კონსტრაქშენ
Diamond Construction LTD
404541297

სამშენებლო სამუშაოების პროცესის წარმოების რიგითობის მიხედვით ობიექტზე განისაზღვრა შემდეგი სამშენებლო ეტაპები:

I რიგის სამუშაოები :

1. მოსამზადებელი სამუშაოები, არსებული სადემონტაჟო სამუშაოების შესრულება, სამშენებლო ნაგვის გატანა (სამშენებლო მოედნის მოწესრიგება/შემოღობვა).

2. შენობა-ნაგებობის ბრუნტზე დაკვალვა და ძირითადი ღერძების დაფიქსირება (ორივე ეტაპის სამშენებლო ვადად განისაზღვრა 5 თვე).

II რიგის სამუშაოები: ძირითადი სამშენებლო სამუშაოებისთვის გამოიყო ოთხი ეტაპი, რომლებშიც გაერთიანდა ერთი სახის სამუშაოები:

1) შენობა-ნაგებობის მიწის სამუშაოები, ძირითადი კონსტრუქციული სისტემის მოწყობა შენობა-ნაგებობის მიწის პირის ნიშნულამდე. (სამშენებლო ვადად განისაზღვრა 4 თვე).

2) შენობა-ნაგებობის ნულოვანი ნიშნულიდან ძირითადი კონსტრუქციული სისტემის (არამზიდი კონსტრუქციების გამოკლებით) მოწყობა. შენობა-ნაგებობის სახურავისა და გადახურვის მოწყობა. (სამშენებლო ვადად განისაზღვრა 5 თვე).

3) არამზიდი კონსტრუქციების მოწყობა, შენობა-ნაგებობის ლოკალური საერთო საერთო სარგებლობის საინჟინრო-ტექნიკური ქსელების მოწყობა, ტექნოლოგიური მოწყობილობების მონტაჟი. (სამშენებლო ვადად განისაზღვრა 7 თვე).

4) შენობა-ნაგებობის გარე მოსაპირკეთებელი სამუშაოები. მიწის ნაკვეთის კეთილმოწყობის სამუშაოები, სამშენებლო ნარჩენების გატანა (სამშენებლო ვადად განისაზღვრა 5 თვე).

შენიშვნა : სამშენებლო ეტაპებიის დასახელებები გადმოტანილი იქნა №255 დადგენილების 20 მუხლში მითითებული დასახელებების იდენტურად.

სულ დადგინდა 6 ერთეული ეტაპი.

7. მშენებლობის ხანგრძლივობის დადგენა

სამშენებლო სამუშაოების ხანგრძლივობისა და სამუშაოების წარმართვის თავსლსაზრისით ობიექტის არსებული, არქიტექტურულ – მოცულობითი და კონსტრუქციული გადაწყვეტითი სირთულის მიხედვით საშვალო კატეგორიისაა.

მშენებელობის ხანგრძლივობას ვადგენთ **T**=24 თვეს

8. უსაფრთხოების ტექნიკა

ა) უცხო პირთა, აგრეთვე სამშენბლო ოპერაციებში დაუსაქმებელი მუშა მომსახურეთა ყოფნა სამშეებლო მოედანზე დაუშვებელია.

ბ) მუშა – მომსახურე პერსონალს უნდა ჩაუტარდეს ინსტრუქტაჟი მშენებლობაზე უსაფრთხოების ტექნიკის უზრუნველყოფის საკითხებზე, ასევე ტარდება პერიოდულად.

გ) სამუშაოთა წარმოების უზრუნველყოფისათვის და ტექნოლოგიების უზრუნველსაყოფად ასევე აუცილებელია მშენებლობის აღჭურვა განმარტებით

Diamond Construction LTD 404541297

ბარათში მოცემული ცხრილის მიხედვით, მანძანა – მექანიზმებით, ინსტრუმენტებით და დანადგარებით.

დ) მომუშავეთა შორის უსაფრთხოების ღონისძიებები უნდა იყოს დაცული სამშენებლო – სამონტაჟო სამუშაოთა წარმოების ყველა ეტაპზე, თანახმად სნ და წ III – 4 – 80 (უსაფრთხოების ტექნიკა მშენებლობაში) და სხვა ნორმატიულ – საკანონმდებლო დოკუმენტების მითითებების შესაბამისობით. მათგან ყურადღება მახვილდება შემდეგზე:

1. სამუშაო ადგილები მუშაობის პირობებისა და ტექნოლოგიურობის გათვალისწინებით უზრუნველყოფილი უნდა იყოს კოლექტიური დაცვისა და სიგნალიზაციის საშუალებით.
2. ადვილად აალებადი სამღებრო, საიზოლაციო და სხვა მასალების აბრეთვე მომწამლავი ნივთიერებების ღღიური რაოდენობა სამშენებლო სამუშაოზე წარმოების ზონაში არ უნდა აღემატებოდეს იმავე ღღიური რაოდენობის მოთხოვნილებების შესაბამისობას.
3. მასალებისა და ნაკეთობების დასაწყობება უნდა მოხდეს მათზე ტექნოლოგიურ პირობათა გათვალისწინებით; ამავე დროს ისინი უნდა დაეწყოს მოსწორებულ ადგილზე, რომ მათი მოცურება არ მოხდეს.
4. ელექტრო შსაფრთხოების წესები ჩამოყალიბებულია სახსტანდარტში 12.1.0.13-88. ელექტრო კარადა უნდა იყოს ჩაკეტილ მდგომარეობაში. ელექტრო კაბელები, ელექტრო სადენები და მოწყობილობები კი იზოლირებული. გაშიშვლებული სადენების გამოყენება აკრძალულია.
5. იკრძალება ვიბრატორის სხვა ადგილზე გადატანა მისი ელექტრო ქსელიდან გამორთვის გარეშე. სამუშაოთა შესრულების შემდეგ ვიბრატორი სუფთავდება და მშრალად იწმინდება.

9. ეკოლოგია და ბუნების დაცვის საკითხები

ა) მშენებლობის სამუშაოების დაწყება დაიშვება ქალაქი თბილისის მუნიციპალიტეტის არქიტექტურის სამსახურის მიერ გაცემული ნებართვის შემდეგ. მშენებლობა აუცილებელია განხორციელდეს ბუნების დაცვით და ჰაერის გაბინძურების საწინააღმდეგო ღონისძიებების დაცვით.

ბ) გარემოს დაცვის სამსახურის ნებართვის გარეშე მშენებლობის სიახლოვეს იკრძალება მრავალწლიანი ხეების და ნარგავების მოჭრა ან განადგურება.

გ) დაუშვებელია არსებულ საკანალიზაციო ჭებში ბეტონ და სხვა ძიმური ხსნარების მილსადენებში ჩარეცხვა ან მათი დანაგვიანება სამშენებლო ნარჩენებით.

დ) საბათქაშო და მოსახვითი სამუშაოების შესრულებისას ფასადებს ჩამოეფაროს ფარდა, რათა არ მოხდეს მტვრის გაბნევა სელიტებულ ზონაში.

ე) მშენებლობის დამთავრების პერიოდში შენობიდან სამშენებლო ნაგვის

შპს დაიმონდ კონსტრაქშენ
Diamond Construction LTD
404541297

ღიად ჩამოქრა დაშვებელია, რათა ამ შემთხვევაშიც არ მოხვდეს მტვრის ბაბნევა და სელიტებულ ზონაში. შენობა უნდა აღიჭურვოს ინვენტარული კონუსური ნაბავ ბამტარებით. ნაბვის ჩამოცვლა კი მოხდეს უშუალოდ ავტო თვითმცლელი მანქანების ძარებში.

შპს დაიმონდ კონსტრაქშენ
Diamond Construction LTD 404541297

II – ძირითადი სამშენებლო მანქანებისა და სატრანსპორტო საშუალებების მოთხოვნილებათა უწყისი

№	დასახელება	მარკა	რაოდ.ცალი
1	თვითმცლელი სამშენებლო ნაგვის გასატანად		2
2	ძარიანი და სპეცავტოტრანსპორტი სხვადასხვა სამშ. ტვირთის შემოსატანად		6
3	ზედაპირული ვიბრატორი (სამოედნო)	ს-697	4
4	ელ. შესადუღებელი აპარატი	კომპ.	3
5	ანევმატური ინსტრუმენტი: საბურღი, ხრახნდამჭერი, და სხვა		
6	სხვადასხვა დანიშნულების ხელის მოწყობილობა-ინსტრუმენტები; ნიჩბები, ბარები, წერაქვები და სხვა		
მითითებები: რეკომენდირებული მანქანა–დანადგარები, კერძოდ ამწე მექანიზმის მონტაჟი ადგილზე არ საჭიროებს (შენობის მოცულობიდან გამომდინარე)			

შემსრულებელი: ლ. ალავერდაშვილი

შპს დაიმონდ კონსტრაქშენ
Diamond Construction LTD 404541297

III გამოყენებული ლიტერატურე

СН И П III -4-80	Техника безопасности в строительстве
СН И П 3-02-01-87	Земляные сооружения
СН И П 1-04-03-85	Нормы проолжительности строительства и задела в строительстве предприатий зданий и сооружений
СН И П 3-01-01-85	Организация строительного производства
СН И П РН-73	Расчетные нормативы



მშენებლობის კალენდარული გრაფიკი

| № | სამუშაოთა ჩამონათვალი | დღე | 24 თვე | | |

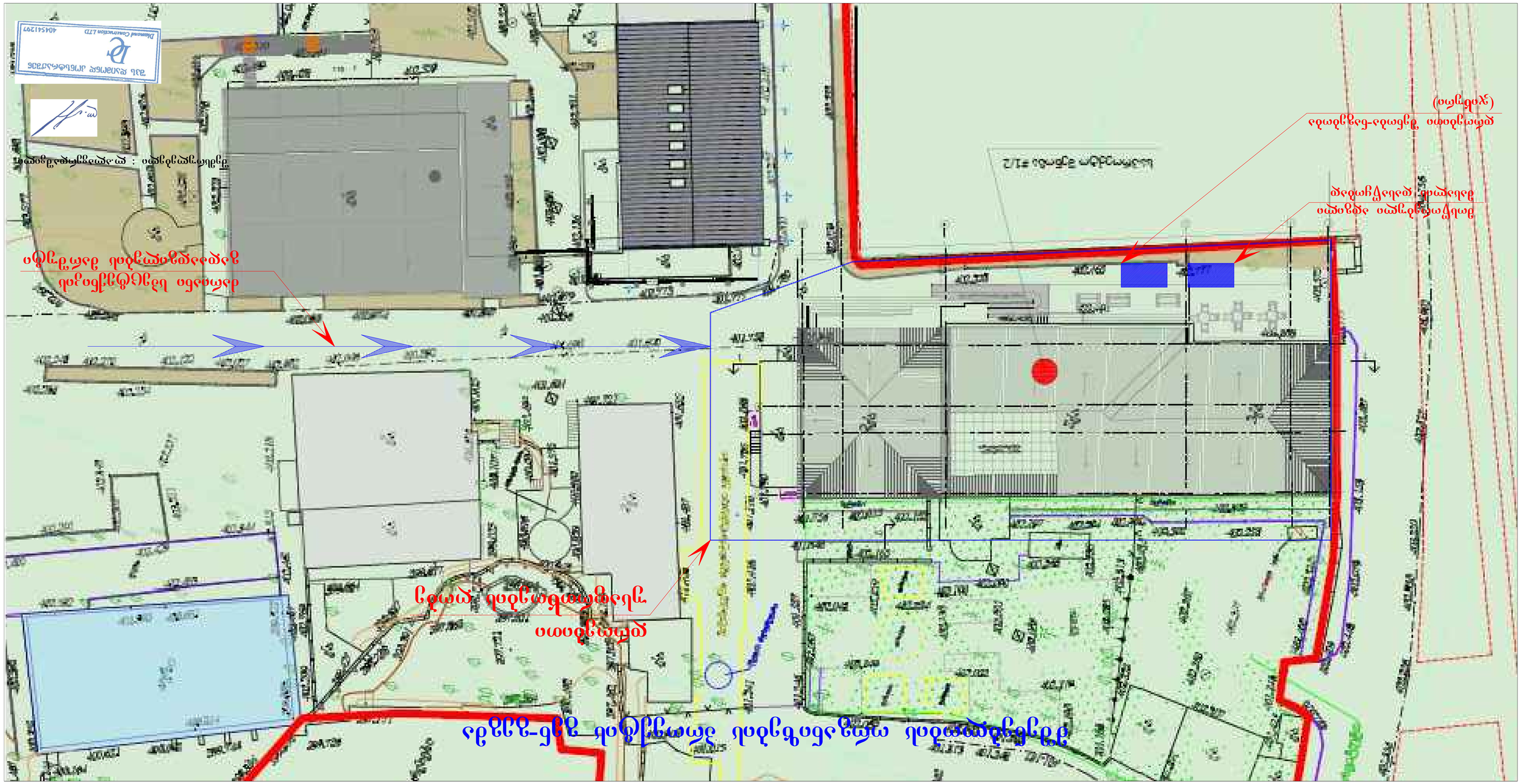
ՀԱՅԱՍՏԱՆԻ ՀԱՆՐԱՊԵՏՈՒԹՅԱՆ ԱՐԱՐԱՏԻ ՄԱՐԶԻ ՎԱՂԱՐՇԱՊԱՏ ՀԱՄԱՅՆՔԻ ՂԱՐԱԲԱՂԵՂԱՑ ԳՅՈՒՂԻ ՀԱՍՑԱՅԻՆ ՆՇԱՆԱԿՈՒԹՅԱՆ ՀՈՂԱՄԱՍ
ՀԱՍՑԱՅԻՆ ՆՇԱՆԱԿՈՒԹՅԱՆ ՀՈՂԱՄԱՍԻ ԱՐԵՎԱԾԱԳԾԱՅԻՆ ՊԼԱՆ
Diamond Construction LTD 40454297

საპროექტო შენობა #1/2

შენობა #1
რეკონსტრუქციის პროექტი
არქიტექტურა-მუშა პროექტი

საპროექტო შენობა

გენ-გეგმა

პრ. ხელმძღვანელი	გ. აბულაძე	A3	
პრ. არქიტექტორი	ი. შარაბიძე		
დახაზა	ი. შარაბიძე		
თარიღი	25.05.2023	მასშტაბი მ. 1:500	ფურც 2