დენდრო არქიტექტურა

შპს „დენდრო არქიტექტურა“
ს/კ 400266920
ბანკის კოდი : TBCBGE22
ა/ა GE25TB7473936080100005

Dendro Architecture

DENDRO ARCHITECTURE LLC
I/D 400266920
Bank Code: TBCBGE22
B/I GE25TB7473936080100005

შპს ,,დენდრო არქიტექტურა” (ს/ნ 400266920) აღნიშნავს, რომ თბილისის მუნიციპალიტეტის მერიის გარემოს დაცვის საქალაქო სამსახურის 2024 წლის 26 თებერვლის N 60-01240573456 ნებართვის საფუძველზე განახორციელებს დიდტანოვანი მწვანე ნარგავების გადარგვის სამუშაოებს და ვადასტურებთ, რომ გაგვაჩნია დიდტანიანი ნარგავების გადასარგავად შესაბამისი სპეც ტექნიკა და დიდტანიანი ნარგავების გადარგვის მომსახურებას განვახორციელებთ აგროტექნიკური წესების დაცვით.

პატივისცემით,

დირექტორი

+995 595747744
dendro.architecture@gmail.com

დენდრო არქიტექტურა

შპს „დენდრო არქიტექტურა“
ს/კ 400266920
ბანკის კოდი : TBCBGE22
ა/ა GE25TB7473936080100005

Dendro Architecture

DENDRO ARCHITECTURE LLC
I/D 400266920
Bank Code: TBCBGE22
B/I GE25TB7473936080100005

დიდი ზომის ხე-მცენარეთა გადარგვის მეთოდოლოგია

მცენარეების ზომა 25-სმ-ზე მეტი

საკადასტრო კოდი: 01.19.18.001.039
მისამართი: თბილისი, ქუჩა თვალჭრელიძის N13, მიმდებარედ 01/031, თვალჭრელიძის N13
მესაკუთრე: შპს „ანაგი“ ID 245416401
გადასარგავი მცენარე:

1) N114 - პატარა თელადუმა (Ulmus minor) – D – 53.2 სმ.

ნიადაგის მომზადება

გადასარგავი ტერიტორიის ნიადაგის მომზადება ხელს უწყობს მისი ფიზიკური და წყლის რეჟიმის გაუმჯობესებას, ტერიტორიაზე გავრცელებული სარეველა მცენარეებისგან, ქვებისგან, სამშენებლო ნარჩენებისგან და სხვ ფართობის განთავისუფლებას. ნიადაგის მომზადება უნდა განხორციელდეს მექანიზებული წესით (სასურველია უახლესი ტექნიკის გამოყენებით) - მოხვნა, გადახვნა, გადაფარცხვა, დაპლანტაჟება. პირველ რიგში უნდა გაიწმინდოს ნაგვისგან, ქვებისგან, ამოიძირკოს ძირკვები და შემდეგ მოხდეს ორგანული/არაორგანული სასუქის შეტანის გზით ნიადაგის ნაყოფიერების განხორციელება, დარგული მწვანე ნარგავების კარგი ზრდა - განვითარების უზრუნველსაყოფად.

ხე–მცენარის ამოღება და დარგვა;

1. დასარგავ ადგილზე არანაკლებ 5 დღით ადრე ამოღებული უნდა იქნას ორმო; სარგავი ორმოს დიამეტრი განისაზღვრება გადასარგავი მცენარის ღეროს დიამეტრიდან და კომის სიდიდიდან გამომდინარე, ამ კონკრეტულ შემთხვევაში სასურველია გაითხაროს 3.8 – 4,0 მ., ხოლო სიღრმე 1.9–2.0 მ.;
2. ამოღებულ ორმოს ჩაუტარდეს დეზინფექცია ნიადაგის მავნებლების და ნიადაგის პათოგენური სოკოების საწინააღმდეგოდ თანამედროვე პესტიციდების და ფუნგიციდების გამოყენებით. რათა თავიდან იქნას აცილებული რიგი დაზიანებები და დაავადებები, რომელსაც მცენარე იღებს მხოლოდ ნიადაგიდან:
3. კომსა და ორმოს კედლებს შორის სივრცე უნდა შეივსოს ნაყოფიერი ნიადაგის ნაზავით;
4. სარგავი ორმოს ფსკერი უნდა გაფხვიერდეს 10 – 15 სმ. სიღრმეზე, შემდგომ კი მოხდეს ნაყოფიერი ნიადაგის შეტანა;
5. გადასარგავი მცენარის ამოღებამდე უნდა მოხდეს მისი გასხვლა, რათა მცენარემ უკეთ შეძლოს შემდგომში გახარება, უნდა მოცილდეს ვარჯის დიდი ნაწილი.
6. მცენარის ამოღება უნდა განხორციელდეს სპეციალური ტექნიკის გამოყენებით, კომით, და კომის ზომა მცენარის დიამეტრზე არანაკლებ 3-ჯერ დიდი უნდა იყოს, ამ შემთხვევაში კომის დიამეტრი იქნება არანაკლებ 3.7-3.9. ხოლო კომის სიმაღლე არანაკლებ 1.7-ისა (ღეროდან 3 -ჯერ დიდი მანძილი უნდა გადაიზომოს - ამ შემთხვევაში 160 სმ, თვითონ კომის დიამეტრი კი 370 სმ-ზე დიდი იქნება)
7. მცენარე შესაბამისი ტექნიკის დახმარებით ფრთხილად უნდა გადავიტანოთ წინასწარ მომზადებულ ორმოში. იმისთვის რომ კომი არ დაიშალოს შესაძლებელია მისი შეფუთვა.
8. მცენარე ორმოში უნდა განთავსდეს კომით, მოსცილდეს შეფუთვა და დაფიქსირდეს.
9. ჩარგვის დროს არ უნდა დაზიანდეს მცენარის ფესვთა სისტემა, ღერო და ვარჯი;
10. მცენარის მოთავსება ორმოში უნდა განხორციელდეს ხის პირვანდელი სივრცითი ორიენტაციის

+995 595747744
dendro.architecture@gmail.com

გათვალისწინებით;
11.დარგვის შემდგომ აუცილებელია ხის ღერის ფიქსირება არანაკლებ 3 მხრიდან; (ჭიგოებითა და თოკებით).
12. სარგავ ორმოში ცარიელი სივრცე ივსება ნიადაგის ნაზავით და ფრთხილად იტკეპნება, რათა არ დაიშალოს კომი და არ მოხდეს ფესვთა სისტემის დაზიანება;
13. მცენარის ირგვლივ უნდა გაკეთდეს სარწყავი ჯამი;
14. დარგვის შემდგომ უნდა მოხდეს ხის მორწყვა ნიადაგის სრულ გაჯირჯვებამდე;
15. მცენარეთა გადარგვა უნდა განხორციელდეს წლის არასავეგეტაციო პერიოდში, ოქტომბრის მეორე ნახევრიდან ნოემბრის ჩათვლით, ხოლო გაზაფხულზე თებერვალ-მარტის განმავლობაში.

ხე–მცენარის გადარგვის შემდგომი მოვლა–პატრონობა:

1. ხე-მცენარის მოვლა უნდა განხორციელდეს დარგვიდან/გადარგვიდან 3 წლის განმავლობაში;
2. მაისიდან სექტემბრის ჩათვლით თვეში ერთხელ უნდა განხორციელდეს სარწყავი ჯამების გამარგვლა–გაფხვიერება–განახლება;
3. გადარგვიდან მეორე და მესამე წელს, ვეგეტაციის დაწყებამდე, ადრე გაზაფხულზე უნდა განხორციელდეს სერთიფიცირებული მინერალური სასუქების შეტანა და მორწყვა;
4. მორწყვა უნდა განხორციელდეს მაისიდან სექტემბრის ჩათვლით კვირაში ერთხელ;
5. დამატებითი მორწყვა უნდა განხორციელდეს წლის გვალვიან პერიოდში, საჭიროების მიხედვით;
6. შესაძლებელია სპეციალური სარწყავი (ავტომატური) სისტემის მოწყობა მცენარის მუდმივი მორწყვის უზრუნველსაყოფად;
7. ხის დარგვისთანავე მცენარეებზე უნდა განხორციელდეს მცენარეთა მავნებელ – დაავადებების წინააღმდეგ გასატარებელი ღონისძიებები;
8. პერიოდულად ჩატარდეს ვარჯის სხვლა–ფორმირების სამუშაოები.

დამოუკიდებელი ექსპერტი: თამარ თოლორდავა

შპს „დენდრო არქიტექტურა“
ს/კ 400266920
ბანკის კოდი : TBCBGE22
ა/ა GE25TB7473936080100005

დენდრო არქიტექტურა
Dendro Architecture

DENDRO ARCHITECTURE LLC
I/D 400266920
Bank Code: TBCBGE22
B/I GE25TB7473936080100005

დიდი ზომის ხე-მცენარეთა გადარგვის მეთოდოლოგია

მცენარეების ზომა 25-სმ-ზე მეტი

საკადასტრო კოდი: 01.19.18.001.039
მისამართი: თბილისი, ქუჩა თვალჭრელიძის N13, მიმდებარედ 01/031, თვალჭრელიძის N13
მესაკუთრე: შპს „ანაგი“ ID 245416401
გადასარგავი მცენარე:

1) N115 - პატარა თელადუმა (Ulmus minor) – D – 65.8 სმ.

ნიადაგის მომზადება

გადასარგავი ტერიტორიის ნიადაგის მომზადება ხელს უწყობს მისი ფიზიკური და წყლის რეჟიმის გაუმჯობესებას, ტერიტორიაზე გავრცელებული სარეველა მცენარეებისგან, ქვებისგან, სამშენებლო ნარჩენებისგან და სხვ ფართობის განთავისუფლებას. ნიადაგის მომზადება უნდა განხორციელდეს მექანიზებული წესით (სასურველია უახლესი ტექნიკის გამოყენებით) - მოხვნა, გადახვნა, გადაფარცხვა, დაპლანტაჟება. პირველ რიგში უნდა გაიწმინდოს ნაგვისგან, ქვებისგან, ამოიძირკოს ძირკვები და შემდეგ მოხდეს ორგანული/არაორგანული სასუქის შეტანის გზით ნიადაგის ნაყოფიერების განხორციელება, დარგული მწვანე ნარგავების კარგი ზრდა - განვითარების უზრუნველსაყოფად.

ხე–მცენარის ამოღება და დარგვა;

1. დასარგავ ადგილზე არანაკლებ 5 დღით ადრე ამოღებული უნდა იქნას ორმო; სარგავი ორმოს დიამეტრი განისაზღვრება გადასარგავი მცენარის ღეროს დიამეტრიდან და კომის სიდიდიდან გამომდინარე, ამ კონკრეტულ შემთხვევაში სასურველია გაითხაროს 4.3 – 4,4 მ., ხოლო სიღრმე 1.9–2.0 მ.;
2. ამოღებულ ორმოს ჩაუტარდეს დეზინფექცია ნიადაგის მავნებლების და ნიადაგის პათოგენური სოკოების საწინააღმდეგოდ თანამედროვე პესტიციდების და ფუნგიციდების გამოყენებით. რათა თავიდან იქნას აცილებული რიგი დაზიანებები და დაავადებები, რომელსაც მცენარე იღებს მხოლოდ ნიადაგიდან:
3. კომსა და ორმოს კედლებს შორის სივრცე უნდა შეივსოს ნაყოფიერი ნიადაგის ნაზავით;
4. სარგავი ორმოს ფსკერი უნდა გაფხვიერდეს 10 – 15 სმ. სიღრმეზე, შემდგომ კი მოხდეს ნაყოფიერი ნიადაგის შეტანა;
5. გადასარგავი მცენარის ამოღებამდე უნდა მოხდეს მისი გასხვლა, რათა მცენარემ უკეთ შეძლოს შემდგომში გახარება, უნდა მოცილდეს ვარჯის დიდი ნაწილი.
6. მცენარის ამოღება უნდა განხორციელდეს სპეციალური ტექნიკის გამოყენებით, კომით, და კომის ზომა მცენარის დიამეტრზე არანაკლებ 3-ჯერ დიდი უნდა იყოს, ამ შემთხვევაში კომის დიამეტრი იქნება არანაკლებ 4.1-4.3. ხოლო კომის სიმაღლე არანაკლებ 1.7-ისა (ღეროდან 3 -ჯერ დიდი მანძილი უნდა გადაიზომოს - ამ შემთხვევაში 180 სმ, თვითონ კომის დიამეტრი კი 420 სმ-ზე დიდი იქნება)
7. მცენარე შესაბამისი ტექნიკის დახმარებით ფრთხილად უნდა გადავიტანოთ წინასწარ მომზადებულ ორმოში. იმისთვის რომ კომი არ დაიშალოს შესაძლებელია მისი შეფუთვა.
8. მცენარე ორმოში უნდა განთავსდეს კომით, მოსცილდეს შეფუთვა და დაფიქსირდეს.
9. ჩარგვის დროს არ უნდა დაზიანდეს მცენარის ფესვთა სისტემა, ღერო და ვარჯი;
10. მცენარის მოთავსება ორმოში უნდა განხორციელდეს ხის პირვანდელი სივრცითი ორიენტაციის

+995 595747744
dendro.architecture@gmail.com

გათვალისწინებით;
11.დარგვის შემდგომ აუცილებელია ხის ღერის ფიქსირება არანაკლებ 3 მხრიდან; (ჭიგოებითა და თოკებით).
12. სარგავ ორმოში ცარიელი სივრცე ივსება ნიადაგის ნაზავით და ფრთხილად იტკეპნება, რათა არ დაიშალოს კომი და არ მოხდეს ფესვთა სისტემის დაზიანება;
13. მცენარის ირგვლივ უნდა გაკეთდეს სარწყავი ჯამი;
14. დარგვის შემდგომ უნდა მოხდეს ხის მორწყვა ნიადაგის სრულ გაჯირჯვებამდე;
15. მცენარეთა გადარგვა უნდა განხორციელდეს წლის არასავეგეტაციო პერიოდში, ოქტომბრის მეორე ნახევრიდან ნოემბრის ჩათვლით, ხოლო გაზაფხულზე თებერვალ-მარტის განმავლობაში.

ხე–მცენარის გადარგვის შემდგომი მოვლა–პატრონობა:

1. ხე-მცენარის მოვლა უნდა განხორციელდეს დარგვიდან/გადარგვიდან 3 წლის განმავლობაში;
2. მაისიდან სექტემბრის ჩათვლით თვეში ერთხელ უნდა განხორციელდეს სარწყავი ჯამების გამარგვლა–გაფხვიერება–განახლება;
3. გადარგვიდან მეორე და მესამე წელს, ვეგეტაციის დაწყებამდე, ადრე გაზაფხულზე უნდა განხორციელდეს სერთიფიცირებული მინერალური სასუქების შეტანა და მორწყვა;
4. მორწყვა უნდა განხორციელდეს მაისიდან სექტემბრის ჩათვლით კვირაში ერთხელ;
5. დამატებითი მორწყვა უნდა განხორციელდეს წლის გვალვიან პერიოდში, საჭიროების მიხედვით;
6. შესაძლებელია სპეციალური სარწყავი (ავტომატური) სისტემის მოწყობა მცენარის მუდმივი მორწყვის უზრუნველსაყოფად;
7. ხის დარგვისთანავე მცენარეებზე უნდა განხორციელდეს მცენარეთა მავნებელ – დაავადებების წინააღმდეგ გასატარებელი ღონისძიებები;
8. პერიოდულად ჩატარდეს ვარჯის სხვლა–ფორმირების სამუშაოები.

დამოუკიდებელი ექსპერტი: თამარ თოლორდავა

დენდრო არქიტექტურა

შპს „დენდრო არქიტექტურა“
ს/კ 400266920
ბანკის კოდი : TBCBGE22
ა/ა GE25TB7473936080100005

Dendro Architecture

DENDRO ARCHITECTURE LLC
I/D 400266920
Bank Code: TBCBGE22
B/I GE25TB7473936080100005

დიდი ზომის ხე-მცენარეთა გადარგვის მეთოდოლოგია

მცენარეების ზომა 25-სმ-ზე მეტი

საკადასტრო კოდი: 01.19.18.001.039
მისამართი: თბილისი, ქუჩა თვალჭრელიძის N13, მიმდებარედ 01/031, თვალჭრელიძის N13
მესაკუთრე: შპს „ანაგი“ ID 245416401
გადასარგავი მცენარე:

1) N117 - პატარა თელადუმა (Ulmus minor) – D – 40.8 სმ.

ნიადაგის მომზადება

გადასარგავი ტერიტორიის ნიადაგის მომზადება ხელს უწყობს მისი ფიზიკური და წყლის რეჟიმის გაუმჯობესებას, ტერიტორიაზე გავრცელებული სარეველა მცენარეებისგან, ქვებისგან, სამშენებლო ნარჩენებისგან და სხვ ფართობის განთავისუფლებას. ნიადაგის მომზადება უნდა განხორციელდეს მექანიზებული წესით (სასურველია უახლესი ტექნიკის გამოყენებით) - მოხვნა, გადახვნა, გადაფარცხვა, დაპლანტაჟება. პირველ რიგში უნდა გაიწმინდოს ნაგვისგან, ქვებისგან, ამოიძირკოს ძირკვები და შემდეგ მოხდეს ორგანული/არაორგანული სასუქის შეტანის გზით ნიადაგის ნაყოფიერების განხორციელება, დარგული მწვანე ნარგავების კარგი ზრდა - განვითარების უზრუნველსაყოფად.

ხე–მცენარის ამოღება და დარგვა;

1. დასარგავ ადგილზე არანაკლებ 5 დღით ადრე ამოღებული უნდა იქნას ორმო; სარგავი ორმოს დიამეტრი განისაზღვრება გადასარგავი მცენარის ღეროს დიამეტრიდან და კომის სიდიდიდან გამომდინარე, ამ კონკრეტულ შემთხვევაში სასურველია გაითხაროს 2.9 – 3,0 მ., ხოლო სიღრმე 1.9–2.0 მ.;
2. ამოღებულ ორმოს ჩაუტარდეს დეზინფექცია ნიადაგის მავნებლების და ნიადაგის პათოგენური სოკოების საწინააღმდეგოდ თანამედროვე პესტიციდების და ფუნგიციდების გამოყენებით. რათა თავიდან იქნას აცილებული რიგი დაზიანებები და დაავადებები, რომელსაც მცენარე იღებს მხოლოდ ნიადაგიდან:
3. კომსა და ორმოს კედლებს შორის სივრცე უნდა შეივსოს ნაყოფიერი ნიადაგის ნაზავით;
4. სარგავი ორმოს ფსკერი უნდა გაფხვიერდეს 10 – 15 სმ. სიღრმეზე, შემდგომ კი მოხდეს ნაყოფიერი ნიადაგის შეტანა;
5. გადასარგავი მცენარის ამოღებამდე უნდა მოხდეს მისი გასხვლა, რათა მცენარემ უკეთ შეძლოს შემდგომში გახარება, უნდა მოცილდეს ვარჯის დიდი ნაწილი.
6. მცენარის ამოღება უნდა განხორციელდეს სპეციალური ტექნიკის გამოყენებით, კომით, და კომის ზომა მცენარის დიამეტრზე არანაკლებ 3-ჯერ დიდი უნდა იყოს, ამ შემთხვევაში კომის დიამეტრი იქნება არანაკლებ 2.8-2.9. ხოლო კომის სიმაღლე არანაკლებ 1.7-ისა (ღეროდან 3 -ჯერ დიდი მანძილი უნდა გადაიზომოს - ამ შემთხვევაში 123 სმ, თვითონ კომის დიამეტრი კი 287 სმ იქნება)
7. მცენარე შესაბამისი ტექნიკის დახმარებით ფრთხილად უნდა გადავიტანოთ წინასწარ მომზადებულ ორმოში. იმისთვის რომ კომი არ დაიშალოს შესაძლებელია მისი შეფუთვა.
8. მცენარე ორმოში უნდა განთავსდეს კომით, მოსცილდეს შეფუთვა და დაფიქსირდეს.
9. ჩარგვის დროს არ უნდა დაზიანდეს მცენარის ფესვთა სისტემა, ღერო და ვარჯი;
10. მცენარის მოთავსება ორმოში უნდა განხორციელდეს ხის პირვანდელი სივრცითი ორიენტაციის

+995 595747744
dendro.architecture@gmail.com

გათვალისწინებით;
11.დარგვის შემდგომ აუცილებელია ხის ღერის ფიქსირება არანაკლებ 3 მხრიდან; (ჭიგოებითა და თოკებით).
12. სარგავ ორმოში ცარიელი სივრცე ივსება ნიადაგის ნაზავით და ფრთხილად იტკეპნება, რათა არ დაიშალოს კომი და არ მოხდეს ფესვთა სისტემის დაზიანება;
13. მცენარის ირგვლივ უნდა გაკეთდეს სარწყავი ჯამი;
14. დარგვის შემდგომ უნდა მოხდეს ხის მორწყვა ნიადაგის სრულ გაჯერჯვებამდე;
15. მცენარეთა გადარგვა უნდა განხორციელდეს წლის არასავეგეტაციო პერიოდში, ოქტომბრის მეორე ნახევრიდან ნოემბრის ჩათვლით, ხოლო გაზაფხულზე თებერვალ-მარტის განმავლობაში.

ხე–მცენარის გადარგვის შემდგომი მოვლა–პატრონობა:

1. ხე-მცენარის მოვლა უნდა განხორციელდეს დარგვიდან/გადარგვიდან 3 წლის განმავლობაში;
2. მაისიდან სექტემბრის ჩათვლით თვეში ერთხელ უნდა განხორციელდეს სარწყავი ჯამების გამარგვლა–გაფხვიერება–განახლება;
3. გადარგვიდან მეორე და მესამე წელს, ვეგეტაციის დაწყებამდე, ადრე გაზაფხულზე უნდა განხორციელდეს სერთიფიცირებული მინერალური სასუქების შეტანა და მორწყვა;
4. მორწყვა უნდა განხორციელდეს მაისიდან სექტემბრის ჩათვლით კვირაში ერთხელ;
5. დამატებითი მორწყვა უნდა განხორციელდეს წლის გვალვიან პერიოდში, საჭიროების მიხედვით;
6. შესაძლებელია სპეციალური სარწყავი (ავტომატური) სისტემის მოწყობა მცენარის მუდმივი მორწყვის უზრუნველსაყოფად;
7. ხის დარგვისთანავე მცენარეებზე უნდა განხორციელდეს მცენარეთა მავნებელ – დაავადებების წინააღმდეგ გასატარებელი ღონისძიებები;
8. პერიოდულად ჩატარდეს ვარჯის სხვლა–ფორმირების სამუშაოები.

დამოუკიდებელი ექსპერტი: თამარ თოლორდავა

შპს „დენდრო არქიტექტურა“
ს/კ 400266920
ბანკის კოდი : TBCBGE22
ა/ა GE25TB7473936080100005

დენდრო არქიტექტურა
Dendro Architecture

DENDRO ARCHITECTURE LLC
I/D 400266920
Bank Code: TBCBGE22
B/I GE25TB7473936080100005

დიდი ზომის ხე-მცენარეთა გადარგვის მეთოდოლოგია

მცენარეების ზომა 25-სმ-ზე მეტი

საკადასტრო კოდი: 01.19.18.001.039
მისამართი: თბილისი, ქუჩა თვალჭრელიძის N13, მიმდებარედ 01/031, თვალჭრელიძის N13
მესაკუთრე: შპს „ანაგი“ ID 245416401
გადასარგავი მცენარე:

1) N126 პატარა თელადუმა (Ulmus minor) - D – 60.5 სმ.

ნიადაგის მომზადება

გადასარგავი ტერიტორიის ნიადაგის მომზადება ხელს უწყობს მისი ფიზიკური და წყლის რეჟიმის გაუმჯობესებას, ტერიტორიაზე გავრცელებული სარეველა მცენარეებისგან, ქვებისგან, სამშენებლო ნარჩენებისგან და სხვ ფართობის განთავისუფლებას. ნიადაგის მომზადება უნდა განხორციელდეს მექანიზებული წესით (სასურველია უახლესი ტექნიკის გამოყენებით) - მოხვნა, გადახვნა, გადაფარცხვა, დაპლანტაჟება. პირველ რიგში უნდა გაიწმინდოს ნაგვისგან, ქვებისგან, ამოიძირკოს ძირკვები და შემდეგ მოხდეს ორგანული/არაორგანული სასუქის შეტანის გზით ნიადაგის ნაყოფიერების განხორციელება, დარგული მწვანე ნარგავების კარგი ზრდა - განვითარების უზრუნველსაყოფად.

ხე–მცენარის ამოღება და დარგვა;

1. დასარგავ ადგილზე არანაკლებ 5 დღით ადრე ამოღებული უნდა იქნას ორმო; სარგავი ორმოს დიამეტრი განისაზღვრება გადასარგავი მცენარის ღეროს დიამეტრიდან და კომის სიდიდიდან გამომდინარე, ამ კონკრეტულ შემთხვევაში სასურველია გაითხაროს 4.3 – 4.4 მ., ხოლო სიღრმე 1.9–2.0 მ.;
2. ამოღებულ ორმოს ჩაუტარდეს დეზინფექცია ნიადაგის მავნებლების და ნიადაგის პათოგენური სოკოების საწინააღმდეგოდ თანამედროვე პესტიციდების და ფუნგიციდების გამოყენებით. რათა თავიდან იქნას აცილებული რიგი დაზიანებები და დაავადებები, რომელსაც მცენარე იღებს მხოლოდ ნიადაგიდან:
3. კომსა და ორმოს კედლებს შორის სივრცე უნდა შეივსოს ნაყოფიერი ნიადაგის ნაზავით;
4. სარგავი ორმოს ფსკერი უნდა გაფხვიერდეს 10 – 15 სმ. სიღრმეზე, შემდგომ კი მოხდეს ნაყოფიერი ნიადაგის შეტანა;
5. გადასარგავი მცენარის ამოღებამდე უნდა მოხდეს მისი გასხვლა, რათა მცენარემ უკეთ შეძლოს შემდგომში გახარება, უნდა მოცილდეს ვარჯის დიდი ნაწილი.
6. მცენარის ამოღება უნდა განხორციელდეს სპეციალური ტექნიკის გამოყენებით, კომით, და კომის ზომა მცენარის დიამეტრზე არანაკლებ 3-ჯერ დიდი უნდა იყოს, ამ შემთხვევაში კომის დიამეტრი იქნება არანაკლებ 4.1-4.3. ხოლო კომის სიმაღლე არანაკლებ 1.7-ისა (ღეროდან 3 -ჯერ დიდი მანძილი უნდა გადაიზომოს - ამ შემთხვევაში 180 სმ, თვითონ კომის დიამეტრი კი 4.1 სმ-ზე დიდი იქნება)
7. მცენარე შესაბამისი ტექნიკის დახმარებით ფრთხილად უნდა გადავიტანოთ წინასწარ მომზადებულ ორმოში. იმისთვის რომ კომი არ დაიშალოს შესაძლებელია მისი შეფუთვა.
8. მცენარე ორმოში უნდა განთავსდეს კომით, მოსცილდეს შეფუთვა და დაფიქსირდეს.
9. ჩარგვის დროს არ უნდა დაზიანდეს მცენარის ფესვთა სისტემა, ღერო და ვარჯი;
10. მცენარის მოთავსება ორმოში უნდა განხორციელდეს ხის პირვანდელი სივრცითი ორიენტაციის

+995 595747744
dendro.architecture@gmail.com

გათვალისწინებით;
11.დარგვის შემდგომ აუცილებელია ხის ღერის ფიქსირება არანაკლებ 3 მხრიდან; (ჭიგოებითა და თოკებით).
12. სარგავ ორმოში ცარიელი სივრცე ივსება ნიადაგის ნაზავით და ფრთხილად იტკეპნება, რათა არ დაიშალოს კომი და არ მოხდეს ფესვთა სისტემის დაზიანება;
13. მცენარის ირგვლივ უნდა გაკეთდეს სარწყავი ჯამი;
14. დარგვის შემდგომ უნდა მოხდეს ხის მორწყვა ნიადაგის სრულ გაჯირჯვებამდე;
15. მცენარეთა გადარგვა უნდა განხორციელდეს წლის არასავეგეტაციო პერიოდში, ოქტომბრის მეორე ნახევრიდან ნოემბრის ჩათვლით, ხოლო გაზაფხულზე თებერვალ-მარტის განმავლობაში.

ხე–მცენარის გადარგვის შემდგომი მოვლა–პატრონობა:

1. ხე-მცენარის მოვლა უნდა განხორციელდეს დარგვიდან/გადარგვიდან 3 წლის განმავლობაში;
2. მაისიდან სექტემბრის ჩათვლით თვეში ერთხელ უნდა განხორციელდეს სარწყავი ჯამების გამარგვლა–გაფხვიერება–განახლება;
3. გადარგვიდან მეორე და მესამე წელს, ვეგეტაციის დაწყებამდე, ადრე გაზაფხულზე უნდა განხორციელდეს სერთიფიცირებული მინერალური სასუქების შეტანა და მორწყვა;
4. მორწყვა უნდა განხორციელდეს მაისიდან სექტემბრის ჩათვლით კვირაში ერთხელ;
5. დამატებითი მორწყვა უნდა განხორციელდეს წლის გვალვიან პერიოდში, საჭიროების მიხედვით;
6. შესაძლებელია სპეციალური სარწყავი (ავტომატური) სისტემის მოწყობა მცენარის მუდმივი მორწყვის უზრუნველსაყოფად;
7. ხის დარგვისთანავე მცენარეებზე უნდა განხორციელდეს მცენარეთა მავნებელ – დაავადებების წინააღმდეგ გასატარებელი ღონისძიებები;
8. პერიოდულად ჩატარდეს ვარჯის სხვლა–ფორმირების სამუშაოები.

დამოუკიდებელი ექსპერტი: თამარ თოლორდავა

დენდრო არქიტექტურა

შპს „დენდრო არქიტექტურა“
ს/კ 400266920
ბანკის კოდი : TBCBGE22
ა/ა GE25TB7473936080100005

Dendro Architecture

DENDRO ARCHITECTURE LLC
I/D 400266920
Bank Code: TBCBGE22
B/I GE25TB7473936080100005

დიდი ზომის ხე-მცენარეთა გადარგვის მეთოდოლოგია

მცენარეების ზომა 25-სმ-ზე მეტი

საკადასტრო კოდი: 01.19.18.001.039
მისამართი: თბილისი, ქუჩა თვალჭრელიძის N13, მიმდებარედ 01/031, თვალჭრელიძის N13
მესაკუთრე: შპს „ანაგი“ ID 245416401
გადასარგავი მცენარე:

1) N127 თეთრი თუთა (Morus alba) – D -52.2 სმ.

ნიადაგის მომზადება

გადასარგავი ტერიტორიის ნიადაგის მომზადება ხელს უწყობს მისი ფიზიკური და წყლის რეჟიმის გაუმჯობესებას, ტერიტორიაზე გავრცელებული სარეველა მცენარეებისგან, ქვებისგან, სამშენებლო ნარჩენებისგან და სხვ ფართობის განთავისუფლებას. ნიადაგის მომზადება უნდა განხორციელდეს მექანიზებული წესით (სასურველია უახლესი ტექნიკის გამოყენებით) - მოხვნა, გადახვნა, გადაფარცხვა, დაპლანტაჟება. პირველ რიგში უნდა გაიწმინდოს ნაგვისგან, ქვებისგან, ამოიძირკოს ძირკვები და შემდეგ მოხდეს ორგანული/არაორგანული სასუქის შეტანის გზით ნიადაგის ნაყოფიერების განხორციელება, დარგული მწვანე ნარგავების კარგი ზრდა - განვითარების უზრუნველსაყოფად.

ხე–მცენარის ამოღება და დარგვა;

1. დასარგავ ადგილზე არანაკლებ 5 დღით ადრე ამოღებული უნდა იქნას ორმო; სარგავი ორმოს დიამეტრი განისაზღვრება გადასარგავი მცენარის ღეროს დიამეტრიდან და კომის სიდიდიდან გამომდინარე, ამ კონკრეტულ შემთხვევაში სასურველია გაითხაროს 3.8 – 4.0 მ., ხოლო სიღრმე 1.9–2.0 მ.;
2. ამოღებულ ორმოს ჩაუტარდეს დეზინფექცია ნიადაგის მავნებლების და ნიადაგის პათოგენური სოკოების საწინააღმდეგოდ თანამედროვე პესტიციდების და ფუნგიციდების გამოყენებით. რათა თავიდან იქნას აცილებული რიგი დაზიანებები და დაავადებები, რომელსაც მცენარე იღებს მხოლოდ ნიადაგიდან:
3. კომსა და ორმოს კედლებს შორის სივრცე უნდა შეივსოს ნაყოფიერი ნიადაგის ნაზავით;
4. სარგავი ორმოს ფსკერი უნდა გაფხვიერდეს 10 – 15 სმ. სიღრმეზე, შემდგომ კი მოხდეს ნაყოფიერი ნიადაგის შეტანა;
5. გადასარგავი მცენარის ამოღებამდე უნდა მოხდეს მისი გასხვლა, რათა მცენარემ უკეთ შეძლოს შემდგომში გახარება, უნდა მოცილდეს ვარჯის დიდი ნაწილი.
6. მცენარის ამოღება უნდა განხორციელდეს სპეციალური ტექნიკის გამოყენებით, კომით, და კომის ზომა მცენარის დიამეტრზე არანაკლებ 3-ჯერ დიდი უნდა იყოს, ამ შემთხვევაში კომის დიამეტრი იქნება არანაკლებ 3.6-3.7. ხოლო კომის სიმაღლე არანაკლებ 1.7-ისა (ღეროდან 3 -ჯერ დიდი მანძილი უნდა გადაიზომოს - ამ შემთხვევაში 150 სმ, თვითონ კომის დიამეტრი კი 3.6 სმ -ზე დიდი იქნება)
7. მცენარე შესაბამისი ტექნიკის დახმარებით ფრთხილად უნდა გადავიტანოთ წინასწარ მომზადებულ ორმოში. იმისთვის რომ კომი არ დაიშალოს შესაძლებელია მისი შეფუთვა.
8. მცენარე ორმოში უნდა განთავსდეს კომით, მოსცილდეს შეფუთვა და დაფიქსირდეს.
9. ჩარგვის დროს არ უნდა დაზიანდეს მცენარის ფესვთა სისტემა, ღერო და ვარჯი;
10. მცენარის მოთავსება ორმოში უნდა განხორციელდეს ხის პირვანდელი სივრცითი ორიენტაციის გათვალისწინებით;

+995 595747744
dendro.architecture@gmail.com

11.დარგვის შემდგომ აუცილებელია ხის ღერის ფიქსირება არანაკლებ 3 მხრიდან; (ჭიგოებითა და თოკებით).
12. სარგავ ორმოში ცარიელი სივრცე ივსება ნიადაგის ნაზავით და ფრთხილად იტკეპნება, რათა არ დაიშალოს კომი და არ მოხდეს ფესვთა სისტემის დაზიანება;
13. მცენარის ირგვლივ უნდა გაკეთდეს სარწყავი ჯამი;
14. დარგვის შემდგომ უნდა მოხდეს ხის მორწყვა ნიადაგის სრულ გაჯერჯვებამდე;
15. მცენარეთა გადარგვა უნდა განხორციელდეს წლის არასავეგეტაციო პერიოდში, ოქტომბრის მეორე ნახევრიდან ნოემბრის ჩათვლით, ხოლო გაზაფხულზე თებერვალ-მარტის განმავლობაში.

ხე–მცენარის გადარგვის შემდგომი მოვლა–პატრონობა:

1. ხე-მცენარის მოვლა უნდა განხორციელდეს დარგვიდან/გადარგვიდან 3 წლის განმავლობაში;
2. მაისიდან სექტემბრის ჩათვლით თვეში ერთხელ უნდა განხორციელდეს სარწყავი ჯამების გამარგვლა–გაფხვიერება–განახლება;
3. გადარგვიდან მეორე და მესამე წელს, ვეგეტაციის დაწყებამდე, ადრე გაზაფხულზე უნდა განხორციელდეს სერთიფიცირებული მინერალური სასუქების შეტანა და მორწყვა;
4. მორწყვა უნდა განხორციელდეს მაისიდან სექტემბრის ჩათვლით კვირაში ერთხელ;
5. დამატებითი მორწყვა უნდა განხორციელდეს წლის გვალვიან პერიოდში, საჭიროების მიხედვით;
6. შესაძლებელია სპეციალური სარწყავი (ავტომატური) სისტემის მოწყობა მცენარის მუდმივი მორწყვის უზრუნველსაყოფად;
7. ხის დარგვისთანავე მცენარეებზე უნდა განხორციელდეს მცენარეთა მავნებელ – დაავადებების წინააღმდეგ გასატარებელი ღონისძიებები;
8. პერიოდულად ჩატარდეს ვარჯის სხვლა–ფორმირების სამუშაოები.

დამოუკიდებელი ექსპერტი: თამარ თოლორდავა

დენდრო არქიტექტურა

შპს „დენდრო არქიტექტურა“
ს/კ 400266920
ბანკის კოდი : TBCBGE22
ა/ა GE25TB7473936080100005

DENDRO ARCHITECTURE LLC
I/D 400266920
Bank Code: TBCBGE22
B/I GE25TB7473936080100005

Dendro Architecture

დიდი ზომის ხე-მცენარეთა გადარგვის მეთოდოლოგია

მცენარეების ზომა 25-სმ-ზე მეტი

საკადასტრო კოდი: 01.19.18.001.039
მისამართი: თბილისი, ქუჩა თვალჭრელიძის N13, მიმდებარედ 01/031, თვალჭრელიძის N13
მესაკუთრე: შპს „ანაგი“ ID 245416401
გადასარგავი მცენარე:

1) N128 - ცაცხვი (Tilia begonifolia) – D – 46.2 სმ

ნიადაგის მომზადება

გადასარგავი ტერიტორიის ნიადაგის მომზადება ხელს უწყობს მისი ფიზიკური და წყლის რეჟიმის გაუმჯობესებას, ტერიტორიაზე გავრცელებული სარეველა მცენარეებისგან, ქვებისგან, სამშენებლო ნარჩენებისგან და სხვ ფართობის განთავისუფლებას. ნიადაგის მომზადება უნდა განხორციელდეს მექანიზებული წესით (სასურველია უახლესი ტექნიკის გამოყენებით) - მოხვნა, გადახვნა, გადაფარცხვა, დაპლანტაჟება. პირველ რიგში უნდა გაიწმინდოს ნაგვისგან, ქვებისგან, ამოიძირკოს ძირკვები და შემდეგ მოხდეს ორგანული/არაორგანული სასუქის შეტანის გზით ნიადაგის ნაყოფიერების განხორციელება, დარგული მწვანე ნარგავების კარგი ზრდა - განვითარების უზრუნველსაყოფად.

ხე–მცენარის ამოღება და დარგვა;

1. დასარგავ ადგილზე არანაკლებ 5 დღით ადრე ამოღებული უნდა იქნას ორმო; სარგავი ორმოს დიამეტრი განისაზღვრება გადასარგავი მცენარის ღეროს დიამეტრიდან და კომის სიდიდიდან გამომდინარე, ამ კონკრეტულ შემთხვევაში სასურველია გაითხაროს 3.4 – 3,5 მ., ხოლო სიღრმე 1.9–2.0 მ.;
2. ამოღებულ ორმოს ჩაუტარდეს დეზინფექცია ნიადაგის მავნებლების და ნიადაგის პათოგენური სოკოების საწინააღმდეგოდ თანამედროვე პესტიციდების და ფუნგიციდების გამოყენებით. რათა თავიდან იქნას აცილებული რიგი დაზიანებები და დაავადებები, რომელსაც მცენარე იღებს მხოლოდ ნიადაგიდან:
3. კომსა და ორმოს კედლებს შორის სივრცე უნდა შეივსოს ნაყოფიერი ნიადაგის ნაზავით;
4. სარგავი ორმოს ფსკერი უნდა გაფხვიერდეს 10 – 15 სმ. სიღრმეზე, შემდგომ კი მოხდეს ნაყოფიერი ნიადაგის შეტანა;
5. გადასარგავი მცენარის ამოღებამდე უნდა მოხდეს მისი გასხვლა, რათა მცენარემ უკეთ შეძლოს შემდგომში გახარება, უნდა მოცილდეს ვარჯის დიდი ნაწილი.
6. მცენარის ამოღება უნდა განხორციელდეს სპეციალური ტექნიკის გამოყენებით, კომით, და კომის ზომა მცენარის დიამეტრზე არანაკლებ 3-ჯერ დიდი უნდა იყოს, ამ შემთხვევაში კომის დიამეტრი იქნება არანაკლებ 3.2-3.3. ხოლო კომის სიმაღლე არანაკლებ 1.7-ისა (ღეროდან 3 -ჯერ დიდი მანძილი უნდა გადაიზომოს - ამ შემთხვევაში 138 სმ, თვითონ კომის დიამეტრი კი 320 სმ-ზე დიდი იქნება)
7. მცენარე შესაბამისი ტექნიკის დახმარებით ფრთხილად უნდა გადავიტანოთ წინასწარ მომზადებულ ორმოში. იმისთვის რომ კომი არ დაიშალოს შესაძლებელია მისი შეფუთვა.
8. მცენარე ორმოში უნდა განთავსდეს კომით, მოსცილდეს შეფუთვა და დაფიქსირდეს.
9. ჩარგვის დროს არ უნდა დაზიანდეს მცენარის ფესვთა სისტემა, ღერო და ვარჯი;
10. მცენარის მოთავსება ორმოში უნდა განხორციელდეს ხის პირვანდელი სივრცითი ორიენტაციის

+995 595747744
dendro.architecture@gmail.com

გათვალისწინებით;
11.დარგვის შემდგომ აუცილებელია ხის ღერის ფიქსირება არანაკლებ 3 მხრიდან; (ჭიგოებითა და თოკებით).
12. სარგავ ორმოში ცარიელი სივრცე ივსება ნიადაგის ნაზავით და ფრთხილად იტკეპნება, რათა არ დაიშალოს კომი და არ მოხდეს ფესვთა სისტემის დაზიანება;
13. მცენარის ირგვლივ უნდა გაკეთდეს სარწყავი ჯამი;
14. დარგვის შემდგომ უნდა მოხდეს ხის მორწყვა ნიადაგის სრულ გაჯირჯვებამდე;
15. მცენარეთა გადარგვა უნდა განხორციელდეს წლის არასავეგეტაციო პერიოდში, ოქტომბრის მეორე ნახევრიდან ნოემბრის ჩათვლით, ხოლო გაზაფხულზე თებერვალ-მარტის განმავლობაში.

ხე–მცენარის გადარგვის შემდგომი მოვლა–პატრონობა:

1. ხე-მცენარის მოვლა უნდა განხორციელდეს დარგვიდან/გადარგვიდან 3 წლის განმავლობაში;
2. მაისიდან სექტემბრის ჩათვლით თვეში ერთხელ უნდა განხორციელდეს სარწყავი ჯამების გამარგვლა–გაფხვიერება–განახლება;
3. გადარგვიდან მეორე და მესამე წელს, ვეგეტაციის დაწყებამდე, ადრე გაზაფხულზე უნდა განხორციელდეს სერთიფიცირებული მინერალური სასუქების შეტანა და მორწყვა;
4. მორწყვა უნდა განხორციელდეს მაისიდან სექტემბრის ჩათვლით კვირაში ერთხელ;
5. დამატებითი მორწყვა უნდა განხორციელდეს წლის გვალვიან პერიოდში, საჭიროების მიხედვით;
6. შესაძლებელია სპეციალური სარწყავი (ავტომატური) სისტემის მოწყობა მცენარის მუდმივი მორწყვის უზრუნველსაყოფად;
7. ხის დარგვისთანავე მცენარეებზე უნდა განხორციელდეს მცენარეთა მავნებელ – დაავადებების წინააღმდეგ გასატარებელი ღონისძიებები;
8. პერიოდულად ჩატარდეს ვარჯის სხვლა–ფორმირების სამუშაოები.

დამოუკიდებელი ექსპერტი: თამარ თოლორდავა

დიდი ზომის ხე-მცენარეთა გადარგვის მეთოდოლოგია

მცენარეების ზომა 25-სმ-ზე მეტი

საკადასტრო კოდი: 01.19.18.001.039
მისამართი: თბილისი, ქუჩა თვალჭრელიძის N13, მიმდებარედ 01/031, თვალჭრელიძის N13
მესაკუთრე: შპს „ანაგი“ ID 245416401
გადასარგავი მცენარე:

1) N131 თეთრი თუთა (Morus alba) – D – 47.5 სმ.

ნიადაგის მომზადება

გადასარგავი ტერიტორიის ნიადაგის მომზადება ხელს უწყობს მისი ფიზიკური და წყლის რეჟიმის გაუმჯობესებას, ტერიტორიაზე გავრცელებული სარეველა მცენარეებისგან, ქვებისგან, სამშენებლო ნარჩენებისგან და სხვ ფართობის განთავისუფლებას. ნიადაგის მომზადება უნდა განხორციელდეს მექანიზებული წესით (სასურველია უახლესი ტექნიკის გამოყენებით) - მოხვნა, გადახვნა, გადაფარცხვა, დაპლანტაჟება. პირველ რიგში უნდა გაიწმინდოს ნაგვისგან, ქვებისგან, ამოიძირკოს ძირკვები და შემდეგ მოხდეს ორგანული/არაორგანული სასუქის შეტანის გზით ნიადაგის ნაყოფიერების განხორციელება, დარგული მწვანე ნარგავების კარგი ზრდა - განვითარების უზრუნველსაყოფად.

ხე–მცენარის ამოღება და დარგვა;

1. დასარგავ ადგილზე არანაკლებ 5 დღით ადრე ამოღებული უნდა იქნას ორმო; სარგავი ორმოს დიამეტრი განისაზღვრება გადასარგავი მცენარის ღეროს დიამეტრიდან და კომის სიდიდიდან გამომდინარე, ამ კონკრეტულ შემთხვევაში სასურველია გაითხაროს 3.4 – 3,5 მ., ხოლო სიღრმე 1.9–2.0 მ.;
2. ამოღებულ ორმოს ჩაუტარდეს დეზინფექცია ნიადაგის მავნებლების და ნიადაგის პათოგენური სოკოების საწინააღმდეგოდ თანამედროვე პესტიციდების და ფუნგიციდების გამოყენებით. რათა თავიდან იქნას აცილებული რიგი დაზიანებები და დაავადებები, რომელსაც მცენარე იღებს მხოლოდ ნიადაგიდან:
3. კომსა და ორმოს კედლებს შორის სივრცე უნდა შეივსოს ნაყოფიერი ნიადაგის ნაზავით;
4. სარგავი ორმოს ფსკერი უნდა გაფხვიერდეს 10 – 15 სმ. სიღრმეზე, შემდგომ კი მოხდეს ნაყოფიერი ნიადაგის შეტანა;
5. გადასარგავი მცენარის ამოღებამდე უნდა მოხდეს მისი გასხვლა, რათა მცენარემ უკეთ შეძლოს შემდგომში გახარება, უნდა მოცილდეს ვარჯის დიდი ნაწილი.
6. მცენარის ამოღება უნდა განხორციელდეს სპეციალური ტექნიკის გამოყენებით, კომით, და კომის ზომა მცენარის დიამეტრზე არანაკლებ 3-ჯერ დიდი უნდა იყოს, ამ შემთხვევაში კომის დიამეტრი იქნება არანაკლებ 3.2-3.3. ხოლო კომის სიმაღლე არანაკლებ 1.7-ისა (ღეროდან 3 -ჯერ დიდი მანძილი უნდა გადაიზომოს - ამ შემთხვევაში 141 სმ, თვითონ კომის დიამეტრი კი 320 სმ-ზე დიდი იქნება)
7. მცენარე შესაბამისი ტექნიკის დახმარებით ფრთხილად უნდა გადავიტანოთ წინასწარ მომზადებულ ორმოში. იმისთვის რომ კომი არ დაიშალოს შესაძლებელია მისი შეფუთვა.
8. მცენარე ორმოში უნდა განთავსდეს კომით, მოსცილდეს შეფუთვა და დაფიქსირდეს.
9. ჩარგვის დროს არ უნდა დაზიანდეს მცენარის ფესვთა სისტემა, ღერო და ვარჯი;
10. მცენარის მოთავსება ორმოში უნდა განხორციელდეს ხის პირვანდელი სივრცითი ორიენტაციის

გათვალისწინებით;
11.დარგვის შემდგომ აუცილებელია ხის ღერის ფიქსირება არანაკლებ 3 მხრიდან; (ჭიგოებითა და თოკებით).
12. სარგავ ორმოში ცარიელი სივრცე ივსება ნიადაგის ნაზავით და ფრთხილად იტკეპნება, რათა არ დაიშალოს კომი და არ მოხდეს ფესვთა სისტემის დაზიანება;
13. მცენარის ირგვლივ უნდა გაკეთდეს სარწყავი ჯამი;
14. დარგვის შემდგომ უნდა მოხდეს ხის მორწყვა ნიადაგის სრულ გაჯერჯვებამდე;
15. მცენარეთა გადარგვა უნდა განხორციელდეს წლის არასავეგეტაციო პერიოდში, ოქტომბრის მეორე ნახევრიდან ნოემბრის ჩათვლით, ხოლო გაზაფხულზე თებერვალ-მარტის განმავლობაში.

ხე–მცენარის გადარგვის შემდგომი მოვლა–პატრონობა:

1. ხე-მცენარის მოვლა უნდა განხორციელდეს დარგვიდან/გადარგვიდან 3 წლის განმავლობაში;
2. მაისიდან სექტემბრის ჩათვლით თვეში ერთხელ უნდა განხორციელდეს სარწყავი ჯამების გამარგვლა–გაფხვიერება–განახლება;
3. გადარგვიდან მეორე და მესამე წელს, ვეგეტაციის დაწყებამდე, ადრე გაზაფხულზე უნდა განხორციელდეს სერთიფიცირებული მინერალური სასუქების შეტანა და მორწყვა;
4. მორწყვა უნდა განხორციელდეს მაისიდან სექტემბრის ჩათვლით კვირაში ერთხელ;
5. დამატებითი მორწყვა უნდა განხორციელდეს წლის გვალვიან პერიოდში, საჭიროების მიხედვით;
6. შესაძლებელია სპეციალური სარწყავი (ავტომატური) სისტემის მოწყობა მცენარის მუდმივი მორწყვის უზრუნველსაყოფად;
7. ხის დარგვისთანავე მცენარეებზე უნდა განხორციელდეს მცენარეთა მავნებელ – დაავადებების წინააღმდეგ გასატარებელი ღონისძიებები;
8. პერიოდულად ჩატარდეს ვარჯის სხვლა–ფორმირების სამუშაოები.

დამოუკიდებელი ექსპერტი: თამარ თოლორდავა

დენდრო არქიტექტურა

შპს „დენდრო არქიტექტურა“
ს/კ 400266920
ბანკის კოდი : TBCBGE22
ა/ა GE25TB7473936080100005

DENDRO ARCHITECTURE LLC
I/D 400266920
Bank Code: TBCBGE22
B/I GE25TB7473936080100005

Dendro Architecture

დიდი ზომის ხე-მცენარეთა გადარგვის მეთოდოლოგია

მცენარეების ზომა 25-სმ-ზე მეტი

საკადასტრო კოდი: 01.19.18.001.039
მისამართი: თბილისი, ქუჩა თვალჭრელიძის N13, მიმდებარედ 01/031, თვალჭრელიძის N13
მესაკუთრე: შპს „ანაგი“ ID 245416401
გადასარგავი მცენარე:

1) N132 თეთრი თუთა (Morus alba) – D – 56.7 სმ.

ნიადაგის მომზადება

გადასარგავი ტერიტორიის ნიადაგის მომზადება ხელს უწყობს მისი ფიზიკური და წყლის რეჟიმის გაუმჯობესებას, ტერიტორიაზე გავრცელებული სარეველა მცენარეებისგან, ქვებისგან, სამშენებლო ნარჩენებისგან და სხვ ფართობის განთავისუფლებას. ნიადაგის მომზადება უნდა განხორციელდეს მექანიზებული წესით (სასურველია უახლესი ტექნიკის გამოყენებით) - მოხვნა, გადახვნა, გადაფარცხვა, დაპლანტაჟება. პირველ რიგში უნდა გაიწმინდოს ნაგვისგან, ქვებისგან, ამოიძირკოს ძირკვები და შემდეგ მოხდეს ორგანული/არაორგანული სასუქის შეტანის გზით ნიადაგის ნაყოფიერების განხორციელება, დარგული მწვანე ნარგავების კარგი ზრდა - განვითარების უზრუნველსაყოფად.

ხე–მცენარის ამოღება და დარგვა;

1. დასარგავ ადგილზე არანაკლებ 5 დღით ადრე ამოღებული უნდა იქნას ორმო; სარგავი ორმოს დიამეტრი განისაზღვრება გადასარგავი მცენარის ღეროს დიამეტრიდან და კომის სიდიდიდან გამომდინარე, ამ კონკრეტულ შემთხვევაში სასურველია გაითხაროს 4.1 – 4,3 მ., ხოლო სიღრმე 1.9–2.0 მ.;
2. ამოღებულ ორმოს ჩაუტარდეს დეზინფექცია ნიადაგის მავნებლების და ნიადაგის პათოგენური სოკოების საწინააღმდეგოდ თანამედროვე პესტიციდების და ფუნგიციდების გამოყენებით. რათა თავიდან იქნას აცილებული რიგი დაზიანებები და დაავადებები, რომელსაც მცენარე იღებს მხოლოდ ნიადაგიდან:
3. კომსა და ორმოს კედლებს შორის სივრცე უნდა შეივსოს ნაყოფიერი ნიადაგის ნაზავით;
4. სარგავი ორმოს ფსკერი უნდა გაფხვიერდეს 10 – 15 სმ. სიღრმეზე, შემდგომ კი მოხდეს ნაყოფიერი ნიადაგის შეტანა;
5. გადასარგავი მცენარის ამოღებამდე უნდა მოხდეს მისი გასხვლა, რათა მცენარემ უკეთ შეძლოს შემდგომში გახარება, უნდა მოცილდეს ვარჯის დიდი ნაწილი.
6. მცენარის ამოღება უნდა განხორციელდეს სპეციალური ტექნიკის გამოყენებით, კომით, და კომის ზომა მცენარის დიამეტრზე არანაკლებ 3-ჯერ დიდი უნდა იყოს, ამ შემთხვევაში კომის დიამეტრი იქნება არანაკლებ 3.9-4.0. ხოლო კომის სიმაღლე არანაკლებ 1.7-ისა (ღეროდან 3 -ჯერ დიდი მანძილი უნდა გადაიზომოს - ამ შემთხვევაში 170 სმ, თვითონ კომის დიამეტრი კი 390 სმ-ზე დიდი იქნება)
7. მცენარე შესაბამისი ტექნიკის დახმარებით ფრთხილად უნდა გადავიტანოთ წინასწარ მომზადებულ ორმოში. იმისთვის რომ კომი არ დაიშალოს შესაძლებელია მისი შეფუთვა.
8. მცენარე ორმოში უნდა განთავსდეს კომით, მოსცილდეს შეფუთვა და დაფიქსირდეს.
9. ჩარგვის დროს არ უნდა დაზიანდეს მცენარის ფესვთა სისტემა, ღერო და ვარჯი;
10. მცენარის მოთავსება ორმოში უნდა განხორციელდეს ხის პირვანდელი სივრცითი ორიენტაციის

+995 595747744
dendro.architecture@gmail.com

გათვალისწინებით;
11.დარგვის შემდგომ აუცილებელია ხის ღერის ფიქსირება არანაკლებ 3 მხრიდან; (ჭიგოებითა და თოკებით).
12. სარგავ ორმოში ცარიელი სივრცე ივსება ნიადაგის ნაზავით და ფრთხილად იტკეპნება, რათა არ დაიშალოს კომი და არ მოხდეს ფესვთა სისტემის დაზიანება;
13. მცენარის ირგვლივ უნდა გაკეთდეს სარწყავი ჯამი;
14. დარგვის შემდგომ უნდა მოხდეს ხის მორწყვა ნიადაგის სრულ გაჯირჯვებამდე;
15. მცენარეთა გადარგვა უნდა განხორციელდეს წლის არასავეგეტაციო პერიოდში, ოქტომბრის მეორე ნახევრიდან ნოემბრის ჩათვლით, ხოლო გაზაფხულზე თებერვალ-მარტის განმავლობაში.

ხე–მცენარის გადარგვის შემდგომი მოვლა–პატრონობა:

1. ხე-მცენარის მოვლა უნდა განხორციელდეს დარგვიდან/გადარგვიდან 3 წლის განმავლობაში;
2. მაისიდან სექტემბრის ჩათვლით თვეში ერთხელ უნდა განხორციელდეს სარწყავი ჯამების გამარგვლა–გაფხვიერება–განახლება;
3. გადარგვიდან მეორე და მესამე წელს, ვეგეტაციის დაწყებამდე, ადრე გაზაფხულზე უნდა განხორციელდეს სერთიფიცირებული მინერალური სასუქების შეტანა და მორწყვა;
4. მორწყვა უნდა განხორციელდეს მაისიდან სექტემბრის ჩათვლით კვირაში ერთხელ;
5. დამატებითი მორწყვა უნდა განხორციელდეს წლის გვალვიან პერიოდში, საჭიროების მიხედვით;
6. შესაძლებელია სპეციალური სარწყავი (ავტომატური) სისტემის მოწყობა მცენარის მუდმივი მორწყვის უზრუნველსაყოფად;
7. ხის დარგვისთანავე მცენარეებზე უნდა განხორციელდეს მცენარეთა მავნებელ – დაავადებების წინააღმდეგ გასატარებელი ღონისძიებები;
8. პერიოდულად ჩატარდეს ვარჯის სხვლა–ფორმირების სამუშაოები.

დამოუკიდებელი ექსპერტი: თამარ თოლორდავა

შპს „დენდრო არქიტექტურა“
ს/კ 400266920
ბანკის კოდი : TBCBGE22
ა/ა GE25TB7473936080100005

დენდრო არქიტექტურა
Dendro Architecture

DENDRO ARCHITECTURE LLC
I/D 400266920
Bank Code: TBCBGE22
B/I GE25TB7473936080100005

დიდი ზომის ხე-მცენარეთა გადარგვის მეთოდოლოგია

მცენარეების ზომა 25-სმ-ზე მეტი

საკადასტრო კოდი: 01.19.18.001.039
მისამართი: თბილისი, ქუჩა თვალჭრელიძის N13, მიმდებარედ 01/031, თვალჭრელიძის N13
მესაკუთრე: შპს „ანაგი“ ID 245416401
გადასარგავი მცენარე:

1) 134 იაპონური სოფორა (Styphnolobium japonica) -D 54.1 სმ.

ნიადაგის მომზადება

გადასარგავი ტერიტორიის ნიადაგის მომზადება ხელს უწყობს მისი ფიზიკური და წყლის რეჟიმის გაუმჯობესებას, ტერიტორიაზე გავრცელებული სარეველა მცენარეებისგან, ქვებისგან, სამშენებლო ნარჩენებისგან და სხვ ფართობის განთავისუფლებას. ნიადაგის მომზადება უნდა განხორციელდეს მექანიზებული წესით (სასურველია უახლესი ტექნიკის გამოყენებით) - მოხვნა, გადახვნა, გადაფარცხვა, დაპლანტაჟება. პირველ რიგში უნდა გაიწმინდოს ნაგვისგან, ქვებისგან, ამოიძირკოს ძირკვები და შემდეგ მოხდეს ორგანული/არაორგანული სასუქის შეტანის გზით ნიადაგის ნაყოფიერების განხორციელება, დარგული მწვანე ნარგავების კარგი ზრდა - განვითარების უზრუნველსაყოფად.

ხე–მცენარის ამოღება და დარგვა;

1. დასარგავ ადგილზე არანაკლებ 5 დღით ადრე ამოღებული უნდა იქნას ორმო; სარგავი ორმოს დიამეტრი განისაზღვრება გადასარგავი მცენარის ღეროს დიამეტრიდან და კომის სიდიდიდან გამომდინარე, ამ კონკრეტულ შემთხვევაში სასურველია გაითხაროს 3.9 – 4,0 მ., ხოლო სიღრმე 1.9–2.0 მ.;
2. ამოღებულ ორმოს ჩაუტარდეს დეზინფექცია ნიადაგის მავნებლების და ნიადაგის პათოგენური სოკოების საწინააღმდეგოდ თანამედროვე პესტიციდების და ფუნგიციდების გამოყენებით. რათა თავიდან იქნას აცილებული რიგი დაზიანებები და დაავადებები, რომელსაც მცენარე იღებს მხოლოდ ნიადაგიდან:
3. კომსა და ორმოს კედლებს შორის სივრცე უნდა შეივსოს ნაყოფიერი ნიადაგის ნაზავით;
4. სარგავი ორმოს ფსკერი უნდა გაფხვიერდეს 10 – 15 სმ. სიღრმეზე, შემდგომ კი მოხდეს ნაყოფიერი ნიადაგის შეტანა;
5. გადასარგავი მცენარის ამოღებამდე უნდა მოხდეს მისი გასხვლა, რათა მცენარემ უკეთ შეძლოს შემდგომში გახარება, უნდა მოცილდეს ვარჯის დიდი ნაწილი.
6. მცენარის ამოღება უნდა განხორციელდეს სპეციალური ტექნიკის გამოყენებით, კომით, და კომის ზომა მცენარის დიამეტრზე არანაკლებ 3-ჯერ დიდი უნდა იყოს, ამ შემთხვევაში კომის დიამეტრი იქნება არანაკლებ 3.6-3.8. ხოლო კომის სიმაღლე არანაკლებ 1.7-ისა (ღეროდან 3 -ჯერ დიდი მანძილი უნდა გადაიზომოს - ამ შემთხვევაში 160 სმ, თვითონ კომის დიამეტრი კი 370 სმ-ზე დიდი იქნება)
7. მცენარე შესაბამისი ტექნიკის დახმარებით ფრთხილად უნდა გადავიტანოთ წინასწარ მომზადებულ ორმოში. იმისთვის რომ კომი არ დაიშალოს შესაძლებელია მისი შეფუთვა.
8. მცენარე ორმოში უნდა განთავსდეს კომით, მოსცილდეს შეფუთვა და დაფიქსირდეს.
9. ჩარგვის დროს არ უნდა დაზიანდეს მცენარის ფესვთა სისტემა, ღერო და ვარჯი;
10. მცენარის მოთავსება ორმოში უნდა განხორციელდეს ხის პირვანდელი სივრცითი ორიენტაციის

+995 595747744
dendro.architecture@gmail.com

გათვალისწინებით;
11.დარგვის შემდგომ აუცილებელია ხის ღერის ფიქსირება არანაკლებ 3 მხრიდან; (ჭიგოებითა და თოკებით).
12. სარგავ ორმოში ცარიელი სივრცე ივსება ნიადაგის ნაზავით და ფრთხილად იტკეპნება, რათა არ დაიშალოს კომი და არ მოხდეს ფესვთა სისტემის დაზიანება;
13. მცენარის ირგვლივ უნდა გაკეთდეს სარწყავი ჯამი;
14. დარგვის შემდგომ უნდა მოხდეს ხის მორწყვა ნიადაგის სრულ გაჯირჯვებამდე;
15. მცენარეთა გადარგვა უნდა განხორციელდეს წლის არასავეგეტაციო პერიოდში, ოქტომბრის მეორე ნახევრიდან ნოემბრის ჩათვლით, ხოლო გაზაფხულზე თებერვალ-მარტის განმავლობაში.

ხე–მცენარის გადარგვის შემდგომი მოვლა–პატრონობა:

1. ხე-მცენარის მოვლა უნდა განხორციელდეს დარგვიდან/გადარგვიდან 3 წლის განმავლობაში;
2. მაისიდან სექტემბრის ჩათვლით თვეში ერთხელ უნდა განხორციელდეს სარწყავი ჯამების გამარგვლა–გაფხვიერება–განახლება;
3. გადარგვიდან მეორე და მესამე წელს, ვეგეტაციის დაწყებამდე, ადრე გაზაფხულზე უნდა განხორციელდეს სერთიფიცირებული მინერალური სასუქების შეტანა და მორწყვა;
4. მორწყვა უნდა განხორციელდეს მაისიდან სექტემბრის ჩათვლით კვირაში ერთხელ;
5. დამატებითი მორწყვა უნდა განხორციელდეს წლის გვალვიან პერიოდში, საჭიროების მიხედვით;
6. შესაძლებელია სპეციალური სარწყავი (ავტომატური) სისტემის მოწყობა მცენარის მუდმივი მორწყვის უზრუნველსაყოფად;
7. ხის დარგვისთანავე მცენარეებზე უნდა განხორციელდეს მცენარეთა მავნებელ – დაავადებების წინააღმდეგ გასატარებელი ღონისძიებები;
8. პერიოდულად ჩატარდეს ვარჯის სხვლა–ფორმირების სამუშაოები.

დამოუკიდებელი ექსპერტი: თამარ თოლორდავა

დენდრო არქიტექტურა

შპს „დენდრო არქიტექტურა“
ს/კ 400266920
ბანკის კოდი : TBCBGE22
ა/ა GE25TB7473936080100005

Dendro Architecture

DENDRO ARCHITECTURE LLC
I/D 400266920
Bank Code: TBCBGE22
B/I GE25TB7473936080100005

დიდი ზომის ხე-მცენარეთა გადარგვის მეთოდოლოგია

მცენარეების ზომა 25-სმ-ზე მეტი

საკადასტრო კოდი: 01.19.18.001.039
მისამართი: თბილისი, ქუჩა თვალჭრელიძის N13, მიმდებარედ 01/031, თვალჭრელიძის N13
მესაკუთრე: შპს „ანაგი“ ID 245416401
გადასარგავი მცენარე:

1) N135 იაპონური სოფორა (Stypnnolobium japonica) – D – 57.3 სმ

ნიადაგის მომზადება

გადასარგავი ტერიტორიის ნიადაგის მომზადება ხელს უწყობს მისი ფიზიკური და წყლის რეჟიმის გაუმჯობესებას, ტერიტორიაზე გავრცელებული სარეველა მცენარეებისგან, ქვებისგან, სამშენებლო ნარჩენებისგან და სხვ ფართობის განთავისუფლებას. ნიადაგის მომზადება უნდა განხორციელდეს მექანიზებული წესით (სასურველია უახლესი ტექნიკის გამოყენებით) - მოხვნა, გადახვნა, გადაფარცხვა, დაპლანტაჟება. პირველ რიგში უნდა გაიწმინდოს ნაგვისგან, ქვებისგან, ამოიძირკოს ძირკვები და შემდეგ მოხდეს ორგანული/არაორგანული სასუქის შეტანის გზით ნიადაგის ნაყოფიერების განხორციელება, დარგული მწვანე ნარგავების კარგი ზრდა - განვითარების უზრუნველსაყოფად.

ხე–მცენარის ამოღება და დარგვა;

1. დასარგავ ადგილზე არანაკლებ 5 დღით ადრე ამოღებული უნდა იქნას ორმო; სარგავი ორმოს დიამეტრი განისაზღვრება გადასარგავი მცენარის ღეროს დიამეტრიდან და კომის სიდიდიდან გამომდინარე, ამ კონკრეტულ შემთხვევაში სასურველია გაითხაროს 4.1 – 4,3 მ., ხოლო სიღრმე 1.9–2.0 მ.;
2. ამოღებულ ორმოს ჩაუტარდეს დეზინფექცია ნიადაგის მავნებლების და ნიადაგის პათოგენური სოკოების საწინააღმდეგოდ თანამედროვე პესტიციდების და ფუნგიციდების გამოყენებით. რათა თავიდან იქნას აცილებული რიგი დაზიანებები და დაავადებები, რომელსაც მცენარე იღებს მხოლოდ ნიადაგიდან:
3. კომსა და ორმოს კედლებს შორის სივრცე უნდა შეივსოს ნაყოფიერი ნიადაგის ნაზავით;
4. სარგავი ორმოს ფსკერი უნდა გაფხვიერდეს 10 – 15 სმ. სიღრმეზე, შემდგომ კი მოხდეს ნაყოფიერი ნიადაგის შეტანა;
5. გადასარგავი მცენარის ამოღებამდე უნდა მოხდეს მისი გასხვლა, რათა მცენარემ უკეთ შეძლოს შემდგომში გახარება, უნდა მოცილდეს ვარჯის დიდი ნაწილი.
6. მცენარის ამოღება უნდა განხორციელდეს სპეციალური ტექნიკის გამოყენებით, კომით, და კომის ზომა მცენარის დიამეტრზე არანაკლებ 3-ჯერ დიდი უნდა იყოს, ამ შემთხვევაში კომის დიამეტრი იქნება არანაკლებ 3.9-4.0. ხოლო კომის სიმაღლე არანაკლებ 1.7-ისა (ღეროდან 3 -ჯერ დიდი მანძილი უნდა გადაიზომოს - ამ შემთხვევაში 170 სმ, თვითონ კომის დიამეტრი კი 290 სმ-ზე დიდი იქნება)
7. მცენარე შესაბამისი ტექნიკის დახმარებით ფრთხილად უნდა გადავიტანოთ წინასწარ მომზადებულ ორმოში. იმისთვის რომ კომი არ დაიშალოს შესაძლებელია მისი შეფუთვა.
8. მცენარე ორმოში უნდა განთავსდეს კომით, მოსცილდეს შეფუთვა და დაფიქსირდეს.
9. ჩარგვის დროს არ უნდა დაზიანდეს მცენარის ფესვთა სისტემა, ღერო და ვარჯი;
10. მცენარის მოთავსება ორმოში უნდა განხორციელდეს ხის პირვანდელი სივრცითი ორიენტაციის

+995 595747744
dendro.architecture@gmail.com

გათვალისწინებით;
11.დარგვის შემდგომ აუცილებელია ხის ღერის ფიქსირება არანაკლებ 3 მხრიდან; (ჭიგოებითა და თოკებით).
12. სარგავ ორმოში ცარიელი სივრცე ივსება ნიადაგის ნაზავით და ფრთხილად იტკეპნება, რათა არ დაიშალოს კომი და არ მოხდეს ფესვთა სისტემის დაზიანება;
13. მცენარის ირგვლივ უნდა გაკეთდეს სარწყავი ჯამი;
14. დარგვის შემდგომ უნდა მოხდეს ხის მორწყვა ნიადაგის სრულ გაჯირჯვებამდე;
15. მცენარეთა გადარგვა უნდა განხორციელდეს წლის არასავეგეტაციო პერიოდში, ოქტომბრის მეორე ნახევრიდან ნოემბრის ჩათვლით, ხოლო გაზაფხულზე თებერვალ-მარტის განმავლობაში.

ხე–მცენარის გადარგვის შემდგომი მოვლა–პატრონობა:

1. ხე-მცენარის მოვლა უნდა განხორციელდეს დარგვიდან/გადარგვიდან 3 წლის განმავლობაში;
2. მაისიდან სექტემბრის ჩათვლით თვეში ერთხელ უნდა განხორციელდეს სარწყავი ჯამების გამარგვლა–გაფხვიერება–განახლება;
3. გადარგვიდან მეორე და მესამე წელს, ვეგეტაციის დაწყებამდე, ადრე გაზაფხულზე უნდა განხორციელდეს სერთიფიცირებული მინერალური სასუქების შეტანა და მორწყვა;
4. მორწყვა უნდა განხორციელდეს მაისიდან სექტემბრის ჩათვლით კვირაში ერთხელ;
5. დამატებითი მორწყვა უნდა განხორციელდეს წლის გვალვიან პერიოდში, საჭიროების მიხედვით;
6. შესაძლებელია სპეციალური სარწყავი (ავტომატური) სისტემის მოწყობა მცენარის მუდმივი მორწყვის უზრუნველსაყოფად;
7. ხის დარგვისთანავე მცენარეებზე უნდა განხორციელდეს მცენარეთა მავნებელ – დაავადებების წინააღმდეგ გასატარებელი ღონისძიებები;
8. პერიოდულად ჩატარდეს ვარჯის სხვლა–ფორმირების სამუშაოები.

დამოუკიდებელი ექსპერტი: თამარ თოლორდავა

შპს „დენდრო არქიტექტურა“
ს/კ 400266920
ბანკის კოდი : TBCBGE22
ა/ა GE25TB7473936080100005

დენდრო არქიტექტურა
Dendro Architecture

DENDRO ARCHITECTURE LLC
I/D 400266920
Bank Code: TBCBGE22
B/I GE25TB7473936080100005

დიდი ზომის ხე-მცენარეთა გადარგვის მეთოდოლოგია

მცენარეების ზომა 25-სმ-ზე მეტი

საკადასტრო კოდი: 01.19.18.001.039
მისამართი: თბილისი, ქუჩა თვალჭრელიძის N13, მიმდებარედ 01/031, თვალჭრელიძის N13
მესაკუთრე: შპს „ანაგი“ ID 245416401
გადასარგავი მცენარე:

1) N136 თეთრი თუთა (Morus alba) – D 79.6 სმ

ნიადაგის მომზადება

გადასარგავი ტერიტორიის ნიადაგის მომზადება ხელს უწყობს მისი ფიზიკური და წყლის რეჟიმის გაუმჯობესებას, ტერიტორიაზე გავრცელებული სარეველა მცენარეებისგან, ქვებისგან, სამშენებლო ნარჩენებისგან და სხვ ფართობის განთავისუფლებას. ნიადაგის მომზადება უნდა განხორციელდეს მექანიზებული წესით (სასურველია უახლესი ტექნიკის გამოყენებით) - მოხვნა, გადახვნა, გადაფარცხვა, დაპლანტაჟება. პირველ რიგში უნდა გაიწმინდოს ნაგვისგან, ქვებისგან, ამოიძირკოს ძირკვები და შემდეგ მოხდეს ორგანული/არაორგანული სასუქის შეტანის გზით ნიადაგის ნაყოფიერების განხორციელება, დარგული მწვანე ნარგავების კარგი ზრდა - განვითარების უზრუნველსაყოფად.

ხე–მცენარის ამოღება და დარგვა;

1. დასარგავ ადგილზე არანაკლებ 5 დღით ადრე ამოღებული უნდა იქნას ორმო; სარგავი ორმოს დიამეტრი განისაზღვრება გადასარგავი მცენარის ღეროს დიამეტრიდან და კომის სიდიდიდან გამომდინარე, ამ კონკრეტულ შემთხვევაში სასურველია გაითხაროს 4.5 – 5,0 მ., ხოლო სიღრმე 1.9–2.0 მ.;
2. ამოღებულ ორმოს ჩაუტარდეს დეზინფექცია ნიადაგის მავნებლების და ნიადაგის პათოგენური სოკოების საწინააღმდეგოდ თანამედროვე პესტიციდების და ფუნგიციდების გამოყენებით. რათა თავიდან იქნას აცილებული რიგი დაზიანებები და დაავადებები, რომელსაც მცენარე იღებს მხოლოდ ნიადაგიდან:
3. კომსა და ორმოს კედლებს შორის სივრცე უნდა შეივსოს ნაყოფიერი ნიადაგის ნაზავით;
4. სარგავი ორმოს ფსკერი უნდა გაფხვიერდეს 10 – 15 სმ. სიღრმეზე, შემდგომ კი მოხდეს ნაყოფიერი ნიადაგის შეტანა;
5. გადასარგავი მცენარის ამოღებამდე უნდა მოხდეს მისი გასხვლა, რათა მცენარემ უკეთ შეძლოს შემდგომში გახარება, უნდა მოცილდეს ვარჯის დიდი ნაწილი.
6. მცენარის ამოღება უნდა განხორციელდეს სპეციალური ტექნიკის გამოყენებით, კომით, და კომის ზომა მცენარის დიამეტრზე არანაკლებ 3-ჯერ დიდი უნდა იყოს, თუმცა ამ შემთხვევაში კომი არანაკლებ 4.5 სმ სრულიად საკმარისი იქნება.
7. მცენარე შესაბამისი ტექნიკის დახმარებით ფრთხილად უნდა გადავიტანოთ წინასწარ მომზადებულ ორმოში. იმისთვის რომ კომი არ დაიშალოს შესაძლებელია მისი შეფუთვა.
8. მცენარე ორმოში უნდა განთავსდეს კომით, მოსცილდეს შეფუთვა და დაფიქსირდეს.
9. ჩარგვის დროს არ უნდა დაზიანდეს მცენარის ფესვთა სისტემა, ღერო და ვარჯი;
10. მცენარის მოთავსება ორმოში უნდა განხორციელდეს ხის პირვანდელი სივრცითი ორიენტაციის გათვალისწინებით;

+995 595747744
dendro.architecture@gmail.com

11.დარგვის შემდგომ აუცილებელია ხის ღერის ფიქსირება არანაკლებ 3 მხრიდან; (ჭიგოებითა და თოკებით).
12. სარგავ ორმოში ცარიელი სივრცე ივსება ნიადაგის ნაზავით და ფრთხილად იტკეპნება, რათა არ დაიშალოს კომი და არ მოხდეს ფესვთა სისტემის დაზიანება;
13. მცენარის ირგვლივ უნდა გაკეთდეს სარწყავი ჯამი;
14. დარგვის შემდგომ უნდა მოხდეს ხის მორწყვა ნიადაგის სრულ გაჯერჯვებამდე;
15. მცენარეთა გადარგვა უნდა განხორციელდეს წლის არასავეგეტაციო პერიოდში, ოქტომბრის მეორე ნახევრიდან ნოემბრის ჩათვლით, ხოლო გაზაფხულზე თებერვალ-მარტის განმავლობაში.

ხე–მცენარის გადარგვის შემდგომი მოვლა–პატრონობა:

1. ხე-მცენარის მოვლა უნდა განხორციელდეს დარგვიდან/გადარგვიდან 3 წლის განმავლობაში;
2. მაისიდან სექტემბრის ჩათვლით თვეში ერთხელ უნდა განხორციელდეს სარწყავი ჯამების გამარგვლა–გაფხვიერება–განახლება;
3. გადარგვიდან მეორე და მესამე წელს, ვეგეტაციის დაწყებამდე, ადრე გაზაფხულზე უნდა განხორციელდეს სერთიფიცირებული მინერალური სასუქების შეტანა და მორწყვა;
4. მორწყვა უნდა განხორციელდეს მაისიდან სექტემბრის ჩათვლით კვირაში ერთხელ;
5. დამატებითი მორწყვა უნდა განხორციელდეს წლის გვალვიან პერიოდში, საჭიროების მიხედვით;
6. შესაძლებელია სპეციალური სარწყავი (ავტომატური) სისტემის მოწყობა მცენარის მუდმივი მორწყვის უზრუნველსაყოფად;
7. ხის დარგვისთანავე მცენარეებზე უნდა განხორციელდეს მცენარეთა მავნებელ – დაავადებების წინააღმდეგ გასატარებელი ღონისძიებები;
8. პერიოდულად ჩატარდეს ვარჯის სხვლა–ფორმირების სამუშაოები.

დამოუკიდებელი ექსპერტი: თამარ თოლორდავა

დენდრო არქიტექტურა

შპს „დენდრო არქიტექტურა“
ს/კ 400266920
ბანკის კოდი : TBCBGE22
ა/ა GE25TB7473936080100005

Dendro Architecture

DENDRO ARCHITECTURE LLC
I/D 400266920
Bank Code: TBCBGE22
B/I GE25TB7473936080100005

დიდი ზომის ხე-მცენარეთა გადარგვის მეთოდოლოგია

მცენარეების ზომა 25-სმ-ზე მეტი

საკადასტრო კოდი: 01.19.18.001.039
მისამართი: თბილისი, ქუჩა თვალჭრელიძის N13, მიმდებარედ 01/031, თვალჭრელიძის N13
მესაკუთრე: შპს „ანაგი“ ID 245416401
გადასარგავი მცენარე:

1) N149 თეთრი თუთა (Morus alba) – D 79.6 სმ.

ნიადაგის მომზადება

გადასარგავი ტერიტორიის ნიადაგის მომზადება ხელს უწყობს მისი ფიზიკური და წყლის რეჟიმის გაუმჯობესებას, ტერიტორიაზე გავრცელებული სარეველა მცენარეებისგან, ქვებისგან, სამშენებლო ნარჩენებისგან და სხვ ფართობის განთავისუფლებას. ნიადაგის მომზადება უნდა განხორციელდეს მექანიზებული წესით (სასურველია უახლესი ტექნიკის გამოყენებით) - მოხვნა, გადახვნა, გადაფარცხვა, დაპლანტაჟება. პირველ რიგში უნდა გაიწმინდოს ნაგვისგან, ქვებისგან, ამოიძირკოს ძირკვები და შემდეგ მოხდეს ორგანული/არაორგანული სასუქის შეტანის გზით ნიადაგის ნაყოფიერების განხორციელება, დარგული მწვანე ნარგავების კარგი ზრდა - განვითარების უზრუნველსაყოფად.

ხე–მცენარის ამოღება და დარგვა;

1. დასარგავ ადგილზე არანაკლებ 5 დღით ადრე ამოღებული უნდა იქნას ორმო; სარგავი ორმოს დიამეტრი განისაზღვრება გადასარგავი მცენარის ღეროს დიამეტრიდან და კომის სიდიდიდან გამომდინარე, ამ კონკრეტულ შემთხვევაში სასურველია გაითხაროს 4.5 – 5,0 მ., ხოლო სიღრმე 1.9–2.0 მ.;
2. ამოღებულ ორმოს ჩაუტარდეს დეზინფექცია ნიადაგის მავნებლების და ნიადაგის პათოგენური სოკოების საწინააღმდეგოდ თანამედროვე პესტიციდების და ფუნგიციდების გამოყენებით. რათა თავიდან იქნას აცილებული რიგი დაზიანებები და დაავადებები, რომელსაც მცენარე იღებს მხოლოდ ნიადაგიდან:
3. კომსა და ორმოს კედლებს შორის სივრცე უნდა შეივსოს ნაყოფიერი ნიადაგის ნაზავით;
4. სარგავი ორმოს ფსკერი უნდა გაფხვიერდეს 10 – 15 სმ. სიღრმეზე, შემდგომ კი მოხდეს ნაყოფიერი ნიადაგის შეტანა;
5. გადასარგავი მცენარის ამოღებამდე უნდა მოხდეს მისი გასხვლა, რათა მცენარემ უკეთ შეძლოს შემდგომში გახარება, უნდა მოცილდეს ვარჯის დიდი ნაწილი.
6. მცენარის ამოღება უნდა განხორციელდეს სპეციალური ტექნიკის გამოყენებით, კომით, და კომის ზომა მცენარის დიამეტრზე არანაკლებ 3-ჯერ დიდი უნდა იყოს, თუმცა ამ კონკრეტულ შემთხვევაში კომი არანაკლებ 450 სმ სრულიად საკმარისი იქნება.
7. მცენარე შესაბამისი ტექნიკის დახმარებით ფრთხილად უნდა გადავიტანოთ წინასწარ მომზადებულ ორმოში. იმისთვის რომ კომი არ დაიშალოს შესაძლებელია მისი შეფუთვა.
8. მცენარე ორმოში უნდა განთავსდეს კომით, მოსცილდეს შეფუთვა და დაფიქსირდეს.
9. ჩარგვის დროს არ უნდა დაზიანდეს მცენარის ფესვთა სისტემა, ღერო და ვარჯი;
10. მცენარის მოთავსება ორმოში უნდა განხორციელდეს ხის პირვანდელი სივრცითი ორიენტაციის გათვალისწინებით;

+995 595747744
dendro.architecture@gmail.com

11.დარგვის შემდგომ აუცილებელია ხის ღერის ფიქსირება არანაკლებ 3 მხრიდან; (ჭიგოებითა და თოკებით).
12. სარგავ ორმოში ცარიელი სივრცე ივსება ნიადაგის ნაზავით და ფრთხილად იტკეპნება, რათა არ დაიშალოს კომი და არ მოხდეს ფესვთა სისტემის დაზიანება;
13. მცენარის ირგვლივ უნდა გაკეთდეს სარწყავი ჯამი;
14. დარგვის შემდგომ უნდა მოხდეს ხის მორწყვა ნიადაგის სრულ გაჯერჯვებამდე;
15. მცენარეთა გადარგვა უნდა განხორციელდეს წლის არასავეგეტაციო პერიოდში, ოქტომბრის მეორე ნახევრიდან ნოემბრის ჩათვლით, ხოლო გაზაფხულზე თებერვალ-მარტის განმავლობაში.

ხე–მცენარის გადარგვის შემდგომი მოვლა–პატრონობა:

1. ხე-მცენარის მოვლა უნდა განხორციელდეს დარგვიდან/გადარგვიდან 3 წლის განმავლობაში;
2. მაისიდან სექტემბრის ჩათვლით თვეში ერთხელ უნდა განხორციელდეს სარწყავი ჯამების გამარგვლა–გაფხვიერება–განახლება;
3. გადარგვიდან მეორე და მესამე წელს, ვეგეტაციის დაწყებამდე, ადრე გაზაფხულზე უნდა განხორციელდეს სერთიფიცირებული მინერალური სასუქების შეტანა და მორწყვა;
4. მორწყვა უნდა განხორციელდეს მაისიდან სექტემბრის ჩათვლით კვირაში ერთხელ;
5. დამატებითი მორწყვა უნდა განხორციელდეს წლის გვალვიან პერიოდში, საჭიროების მიხედვით;
6. შესაძლებელია სპეციალური სარწყავი (ავტომატური) სისტემის მოწყობა მცენარის მუდმივი მორწყვის უზრუნველსაყოფად;
7. ხის დარგვისთანავე მცენარეებზე უნდა განხორციელდეს მცენარეთა მავნებელ – დაავადებების წინააღმდეგ გასატარებელი ღონისძიებები;
8. პერიოდულად ჩატარდეს ვარჯის სხვლა–ფორმირების სამუშაოები.

დამოუკიდებელი ექსპერტი: თამარ თოლორდავა

შპს „დენდრო არქიტექტურა“
ს/კ 400266920
ბანკის კოდი : TBCBGE22
ა/ა GE25TB7473936080100005

დენდრო არქიტექტურა
Dendro Architecture

DENDRO ARCHITECTURE LLC
I/D 400266920
Bank Code: TBCBGE22
B/I GE25TB7473936080100005

დიდი ზომის ხე-მცენარეთა გადარგვის მეთოდოლოგია

მცენარეების ზომა 25-სმ-ზე მეტი

საკადასტრო კოდი: 01.19.18.001.039
მისამართი: თბილისი, ქუჩა თვალჭრელიძის N13, მიმდებარედ 01/031, თვალჭრელიძის N13
მესაკუთრე: შპს „ანაგი“ ID 245416401
გადასარგავი მცენარე:

1) N152 თეთრი თუთა (Morus alba) – D 51.8 სმ

ნიადაგის მომზადება

გადასარგავი ტერიტორიის ნიადაგის მომზადება ხელს უწყობს მისი ფიზიკური და წყლის რეჟიმის გაუმჯობესებას, ტერიტორიაზე გავრცელებული სარეველა მცენარეებისგან, ქვებისგან, სამშენებლო ნარჩენებისგან და სხვ ფართობის განთავისუფლებას. ნიადაგის მომზადება უნდა განხორციელდეს მექანიზებული წესით (სასურველია უახლესი ტექნიკის გამოყენებით) - მოხვნა, გადახვნა, გადაფარცხვა, დაპლანტაჟება. პირველ რიგში უნდა გაიწმინდოს ნაგვისგან, ქვებისგან, ამოიძირკოს ძირკვები და შემდეგ მოხდეს ორგანული/არაორგანული სასუქის შეტანის გზით ნიადაგის ნაყოფიერების განხორციელება, დარგული მწვანე ნარგავების კარგი ზრდა - განვითარების უზრუნველსაყოფად.

ხე–მცენარის ამოღება და დარგვა;

1. დასარგავ ადგილზე არანაკლებ 5 დღით ადრე ამოღებული უნდა იქნას ორმო; სარგავი ორმოს დიამეტრი განისაზღვრება გადასარგავი მცენარის ღეროს დიამეტრიდან და კომის სიდიდიდან გამომდინარე, ამ კონკრეტულ შემთხვევაში სასურველია გაითხაროს 3.6 – 3,7 მ., ხოლო სიღრმე 1.9–2.0 მ.;
2. ამოღებულ ორმოს ჩაუტარდეს დეზინფექცია ნიადაგის მავნებლების და ნიადაგის პათოგენური სოკოების საწინააღმდეგოდ თანამედროვე პესტიციდების და ფუნგიციდების გამოყენებით. რათა თავიდან იქნას აცილებული რიგი დაზიანებები და დაავადებები, რომელსაც მცენარე იღებს მხოლოდ ნიადაგიდან:
3. კომსა და ორმოს კედლებს შორის სივრცე უნდა შეივსოს ნაყოფიერი ნიადაგის ნაზავით;
4. სარგავი ორმოს ფსკერი უნდა გაფხვიერდეს 10 – 15 სმ. სიღრმეზე, შემდგომ კი მოხდეს ნაყოფიერი ნიადაგის შეტანა;
5. გადასარგავი მცენარის ამოღებამდე უნდა მოხდეს მისი გასხვლა, რათა მცენარემ უკეთ შეძლოს შემდგომში გახარება, უნდა მოცილდეს ვარჯის დიდი ნაწილი.
6. მცენარის ამოღება უნდა განხორციელდეს სპეციალური ტექნიკის გამოყენებით, კომით, და კომის ზომა მცენარის დიამეტრზე არანაკლებ 3-ჯერ დიდი უნდა იყოს, ამ შემთხვევაში კომის დიამეტრი იქნება არანაკლებ 3.5-3.6. ხოლო კომის სიმაღლე არანაკლებ 1.7-ისა (ღეროდან 3 -ჯერ დიდი მანძილი უნდა გადაიზომოს - ამ შემთხვევაში 150 სმ, თვითონ კომის დიამეტრი კი 350 სმ ზე დიდი იქნება)
7. მცენარე შესაბამისი ტექნიკის დახმარებით ფრთხილად უნდა გადავიტანოთ წინასწარ მომზადებულ ორმოში. იმისთვის რომ კომი არ დაიშალოს შესაძლებელია მისი შეფუთვა.
8. მცენარე ორმოში უნდა განთავსდეს კომით, მოსცილდეს შეფუთვა და დაფიქსირდეს.
9. ჩარგვის დროს არ უნდა დაზიანდეს მცენარის ფესვთა სისტემა, ღერო და ვარჯი;
10. მცენარის მოთავსება ორმოში უნდა განხორციელდეს ხის პირვანდელი სივრცითი ორიენტაციის გათვალისწინებით;

+995 595747744
dendro.architecture@gmail.com

11.დარგვის შემდგომ აუცილებელია ხის ღერის ფიქსირება არანაკლებ 3 მხრიდან; (ჭიგოებითა და თოკებით).
12. სარგავ ორმოში ცარიელი სივრცე ივსება ნიადაგის ნაზავით და ფრთხილად იტკეპნება, რათა არ დაიშალოს კომი და არ მოხდეს ფესვთა სისტემის დაზიანება;
13. მცენარის ირგვლივ უნდა გაკეთდეს სარწყავი ჯამი;
14. დარგვის შემდგომ უნდა მოხდეს ხის მორწყვა ნიადაგის სრულ გაჯერჯვებამდე;
15. მცენარეთა გადარგვა უნდა განხორციელდეს წლის არასავეგეტაციო პერიოდში, ოქტომბრის მეორე ნახევრიდან ნოემბრის ჩათვლით, ხოლო გაზაფხულზე თებერვალ-მარტის განმავლობაში.

ხე–მცენარის გადარგვის შემდგომი მოვლა–პატრონობა:

1. ხე-მცენარის მოვლა უნდა განხორციელდეს დარგვიდან/გადარგვიდან 3 წლის განმავლობაში;
2. მაისიდან სექტემბრის ჩათვლით თვეში ერთხელ უნდა განხორციელდეს სარწყავი ჯამების გამარგვლა–გაფხვიერება–განახლება;
3. გადარგვიდან მეორე და მესამე წელს, ვეგეტაციის დაწყებამდე, ადრე გაზაფხულზე უნდა განხორციელდეს სერთიფიცირებული მინერალური სასუქების შეტანა და მორწყვა;
4. მორწყვა უნდა განხორციელდეს მაისიდან სექტემბრის ჩათვლით კვირაში ერთხელ;
5. დამატებითი მორწყვა უნდა განხორციელდეს წლის გვალვიან პერიოდში, საჭიროების მიხედვით;
6. შესაძლებელია სპეციალური სარწყავი (ავტომატური) სისტემის მოწყობა მცენარის მუდმივი მორწყვის უზრუნველსაყოფად;
7. ხის დარგვისთანავე მცენარეებზე უნდა განხორციელდეს მცენარეთა მავნებელ – დაავადებების წინააღმდეგ გასატარებელი ღონისძიებები;
8. პერიოდულად ჩატარდეს ვარჯის სხვლა–ფორმირების სამუშაოები.

დამოუკიდებელი ექსპერტი: თამარ თოლორდავა

დენდრო არქიტექტურა

შპს „დენდრო არქიტექტურა“
ს/კ 400266920
ბანკის კოდი : TBCBGE22
ა/ა GE25TB7473936080100005

DENDRO ARCHITECTURE LLC
I/D 400266920
Bank Code: TBCBGE22
B/I GE25TB7473936080100005

Dendro Architecture

დიდი ზომის ხე-მცენარეთა გადარგვის მეთოდოლოგია

მცენარეების ზომა 25-სმ-ზე მეტი

საკადასტრო კოდი: 01.19.18.001.039
მისამართი: თბილისი, ქუჩა თვალჭრელიძის N13, მიმდებარედ 01/031, თვალჭრელიძის N13
მესაკუთრე: შპს „ანაგი“ ID 245416401
გადასარგავი მცენარე:

1) N153 თეთრი თუთა (Morus alba) - D 63.7 სმ.

ნიადაგის მომზადება

გადასარგავი ტერიტორიის ნიადაგის მომზადება ხელს უწყობს მისი ფიზიკური და წყლის რეჟიმის გაუმჯობესებას, ტერიტორიაზე გავრცელებული სარეველა მცენარეებისგან, ქვებისგან, სამშენებლო ნარჩენებისგან და სხვ ფართობის განთავისუფლებას. ნიადაგის მომზადება უნდა განხორციელდეს მექანიზებული წესით (სასურველია უახლესი ტექნიკის გამოყენებით) - მოხვნა, გადახვნა, გადაფარცხვა, დაპლანტაჟება. პირველ რიგში უნდა გაიწმინდოს ნაგვისგან, ქვებისგან, ამოიძირკოს ძირკვები და შემდეგ მოხდეს ორგანული/არაორგანული სასუქის შეტანის გზით ნიადაგის ნაყოფიერების განხორციელება, დარგული მწვანე ნარგავების კარგი ზრდა - განვითარების უზრუნველსაყოფად.

ხე–მცენარის ამოღება და დარგვა;

1. დასარგავ ადგილზე არანაკლებ 5 დღით ადრე ამოღებული უნდა იქნას ორმო; სარგავი ორმოს დიამეტრი განისაზღვრება გადასარგავი მცენარის ღეროს დიამეტრიდან და კომის სიდიდიდან გამომდინარე, ამ კონკრეტულ შემთხვევაში სასურველია გაითხაროს 4.4 – 4,6 მ., ხოლო სიღრმე 1.9–2.0 მ.;
2. ამოღებულ ორმოს ჩაუტარდეს დეზინფექცია ნიადაგის მავნებლების და ნიადაგის პათოგენური სოკოების საწინააღმდეგოდ თანამედროვე პესტიციდების და ფუნგიციდების გამოყენებით. რათა თავიდან იქნას აცილებული რიგი დაზიანებები და დაავადებები, რომელსაც მცენარე იღებს მხოლოდ ნიადაგიდან:
3. კომსა და ორმოს კედლებს შორის სივრცე უნდა შეივსოს ნაყოფიერი ნიადაგის ნაზავით;
4. სარგავი ორმოს ფსკერი უნდა გაფხვიერდეს 10 – 15 სმ. სიღრმეზე, შემდგომ კი მოხდეს ნაყოფიერი ნიადაგის შეტანა;
5. გადასარგავი მცენარის ამოღებამდე უნდა მოხდეს მისი გასხვლა, რათა მცენარემ უკეთ შეძლოს შემდგომში გახარება, უნდა მოცილდეს ვარჯის დიდი ნაწილი.
6. მცენარის ამოღება უნდა განხორციელდეს სპეციალური ტექნიკის გამოყენებით, კომით, და კომის ზომა მცენარის დიამეტრზე არანაკლებ 3-ჯერ დიდი უნდა იყოს, ამ შემთხვევაში კომის დიამეტრი იქნება არანაკლებ 4.2-4.3. ხოლო კომის სიმაღლე არანაკლებ 1.7-ისა (ღეროდან 3 -ჯერ დიდი მანძილი უნდა გადაიზომოს - ამ შემთხვევაში 180 სმ, თვითონ კომის დიამეტრი კი 420 სმ ზე დიდი იქნება)
7. მცენარე შესაბამისი ტექნიკის დახმარებით ფრთხილად უნდა გადავიტანოთ წინასწარ მომზადებულ ორმოში. იმისთვის რომ კომი არ დაიშალოს შესაძლებელია მისი შეფუთვა.
8. მცენარე ორმოში უნდა განთავსდეს კომით, მოსცილდეს შეფუთვა და დაფიქსირდეს.
9. ჩარგვის დროს არ უნდა დაზიანდეს მცენარის ფესვთა სისტემა, ღერო და ვარჯი;
10. მცენარის მოთავსება ორმოში უნდა განხორციელდეს ხის პირვანდელი სივრცითი ორიენტაციის

+995 595747744
dendro.architecture@gmail.com

გათვალისწინებით;
11.დარგვის შემდგომ აუცილებელია ხის ღერის ფიქსირება არანაკლებ 3 მხრიდან; (ჭიგოებითა და თოკებით).
12. სარგავ ორმოში ცარიელი სივრცე ივსება ნიადაგის ნაზავით და ფრთხილად იტკეპნება, რათა არ დაიშალოს კომი და არ მოხდეს ფესვთა სისტემის დაზიანება;
13. მცენარის ირგვლივ უნდა გაკეთდეს სარწყავი ჯამი;
14. დარგვის შემდგომ უნდა მოხდეს ხის მორწყვა ნიადაგის სრულ გაჯერჯვებამდე;
15. მცენარეთა გადარგვა უნდა განხორციელდეს წლის არასავეგეტაციო პერიოდში, ოქტომბრის მეორე ნახევრიდან ნოემბრის ჩათვლით, ხოლო გაზაფხულზე თებერვალ-მარტის განმავლობაში.

ხე–მცენარის გადარგვის შემდგომი მოვლა–პატრონობა:

1. ხე-მცენარის მოვლა უნდა განხორციელდეს დარგვიდან/გადარგვიდან 3 წლის განმავლობაში;
2. მაისიდან სექტემბრის ჩათვლით თვეში ერთხელ უნდა განხორციელდეს სარწყავი ჯამების გამარგვლა–გაფხვიერება–განახლება;
3. გადარგვიდან მეორე და მესამე წელს, ვეგეტაციის დაწყებამდე, ადრე გაზაფხულზე უნდა განხორციელდეს სერთიფიცირებული მინერალური სასუქების შეტანა და მორწყვა;
4. მორწყვა უნდა განხორციელდეს მაისიდან სექტემბრის ჩათვლით კვირაში ერთხელ;
5. დამატებითი მორწყვა უნდა განხორციელდეს წლის გვალვიან პერიოდში, საჭიროების მიხედვით;
6. შესაძლებელია სპეციალური სარწყავი (ავტომატური) სისტემის მოწყობა მცენარის მუდმივი მორწყვის უზრუნველსაყოფად;
7. ხის დარგვისთანავე მცენარეებზე უნდა განხორციელდეს მცენარეთა მავნებელ – დაავადებების წინააღმდეგ გასატარებელი ღონისძიებები;
8. პერიოდულად ჩატარდეს ვარჯის სხვლა–ფორმირების სამუშაოები.

დამოუკიდებელი ექსპერტი: თამარ თოლორდავა

შპს „დენდრო არქიტექტურა“
ს/კ 400266920
ბანკის კოდი : TBCBGE22
ა/ა GE25TB7473936080100005

დენდრო არქიტექტურა
Dendro Architecture

DENDRO ARCHITECTURE LLC
I/D 400266920
Bank Code: TBCBGE22
B/I GE25TB7473936080100005

დიდი ზომის ხე-მცენარეთა გადარგვის მეთოდოლოგია

მცენარეების ზომა 25-სმ-ზე მეტი

საკადასტრო კოდი: 01.19.18.001.039
მისამართი: თბილისი, ქუჩა თვალჭრელიძის N13, მიმდებარედ 01/031, თვალჭრელიძის N13
მესაკუთრე: შპს „ანაგი“ ID 245416401
გადასარგავი მცენარე:

1) N157 თეთრი თუთა (Morus alba) – D 31.8 სმ

ნიადაგის მომზადება

გადასარგავი ტერიტორიის ნიადაგის მომზადება ხელს უწყობს მისი ფიზიკური და წყლის რეჟიმის გაუმჯობესებას, ტერიტორიაზე გავრცელებული სარეველა მცენარეებისგან, ქვებისგან, სამშენებლო ნარჩენებისგან და სხვ ფართობის განთავისუფლებას. ნიადაგის მომზადება უნდა განხორციელდეს მექანიზებული წესით (სასურველია უახლესი ტექნიკის გამოყენებით) - მოხვნა, გადახვნა, გადაფარცხვა, დაპლანტაჟება. პირველ რიგში უნდა გაიწმინდოს ნაგვისგან, ქვებისგან, ამოიძირკოს ძირკვები და შემდეგ მოხდეს ორგანული/არაორგანული სასუქის შეტანის გზით ნიადაგის ნაყოფიერების განხორციელება, დარგული მწვანე ნარგავების კარგი ზრდა - განვითარების უზრუნველსაყოფად.

ხე–მცენარის ამოღება და დარგვა;

1. დასარგავ ადგილზე არანაკლებ 5 დღით ადრე ამოღებული უნდა იქნას ორმო; სარგავი ორმოს დიამეტრი განისაზღვრება გადასარგავი მცენარის ღეროს დიამეტრიდან და კომის სიდიდიდან გამომდინარე, ამ კონკრეტულ შემთხვევაში სასურველია გაითხაროს 2.5 – 3,0 მ., ხოლო სიღრმე 1.9–2.0 მ.;
2. ამოღებულ ორმოს ჩაუტარდეს დეზინფექცია ნიადაგის მავნებლების და ნიადაგის პათოგენური სოკოების საწინააღმდეგოდ თანამედროვე პესტიციდების და ფუნგიციდების გამოყენებით. რათა თავიდან იქნას აცილებული რიგი დაზიანებები და დაავადებები, რომელსაც მცენარე იღებს მხოლოდ ნიადაგიდან:
3. კომსა და ორმოს კედლებს შორის სივრცე უნდა შეივსოს ნაყოფიერი ნიადაგის ნაზავით;
4. სარგავი ორმოს ფსკერი უნდა გაფხვიერდეს 10 – 15 სმ. სიღრმეზე, შემდგომ კი მოხდეს ნაყოფიერი ნიადაგის შეტანა;
5. გადასარგავი მცენარის ამოღებამდე უნდა მოხდეს მისი გასხვლა, რათა მცენარემ უკეთ შეძლოს შემდგომში გახარება, უნდა მოცილდეს ვარჯის დიდი ნაწილი.
6. მცენარის ამოღება უნდა განხორციელდეს სპეციალური ტექნიკის გამოყენებით, კომით, და კომის ზომა მცენარის დიამეტრზე არანაკლებ 3-ჯერ დიდი უნდა იყოს, ამ შემთხვევაში კომის დიამეტრი იქნება არანაკლებ 2.4-2.6. ხოლო კომის სიმაღლე არანაკლებ 1.7-ისა (ღეროდან 3 -ჯერ დიდი მანძილი უნდა გადაიზომოს - ამ შემთხვევაში მინიმუმ 1 მ-ზე მეტი, თვითონ კომის დიამეტრი კი 240 სმ ზე მეტი უნდა იყოს)
7. მცენარე შესაბამისი ტექნიკის დახმარებით ფრთხილად უნდა გადავიტანოთ წინასწარ მომზადებულ ორმოში. იმისთვის რომ კომი არ დაიშალოს შესაძლებელია მისი შეფუთვა.
8. მცენარე ორმოში უნდა განთავსდეს კომით, მოსცილდეს შეფუთვა და დაფიქსირდეს.
9. ჩარგვის დროს არ უნდა დაზიანდეს მცენარის ფესვთა სისტემა, ღერო და ვარჯი;

+995 595747744
dendro.architecture@gmail.com

10. მცენარის მოთავსება ორმოში უნდა განხორციელდეს ხის პირვანდელი სივრცითი ორიენტაციის გათვალისწინებით;
11.დარგვის შემდგომ აუცილებელია ხის ღერის ფიქსირება არანაკლებ 3 მხრიდან; (ჭიგოებითა და თოკებით).
12. სარგავ ორმოში ცარიელი სივრცე ივსება ნიადაგის ნაზავით და ფრთხილად იტკეპნება, რათა არ დაიშალოს კომი და არ მოხდეს ფესვთა სისტემის დაზიანება;
13. მცენარის ირგვლივ უნდა გაკეთდეს სარწყავი ჯამი;
14. დარგვის შემდგომ უნდა მოხდეს ხის მორწყვა ნიადაგის სრულ გაჯერჯვებამდე;
15. მცენარეთა გადარგვა უნდა განხორციელდეს წლის არასავეგეტაციო პერიოდში, ოქტომბრის მეორე ნახევრიდან ნოემბრის ჩათვლით, ხოლო გაზაფხულზე თებერვალ-მარტის განმავლობაში.

ხე–მცენარის გადარგვის შემდგომი მოვლა–პატრონობა:

1. ხე-მცენარის მოვლა უნდა განხორციელდეს დარგვიდან/გადარგვიდან 3 წლის განმავლობაში;
2. მაისიდან სექტემბრის ჩათვლით თვეში ერთხელ უნდა განხორციელდეს სარწყავი ჯამების გამარგვლა–გაფხვიერება–განახლება;
3. გადარგვიდან მეორე და მესამე წელს, ვეგეტაციის დაწყებამდე, ადრე გაზაფხულზე უნდა განხორციელდეს სერთიფიცირებული მინერალური სასუქების შეტანა და მორწყვა;
4. მორწყვა უნდა განხორციელდეს მაისიდან სექტემბრის ჩათვლით კვირაში ერთხელ;
5. დამატებითი მორწყვა უნდა განხორციელდეს წლის გვალვიან პერიოდში, საჭიროების მიხედვით;
6. შესაძლებელია სპეციალური სარწყავი (ავტომატური) სისტემის მოწყობა მცენარის მუდმივი მორწყვის უზრუნველსაყოფად;
7. ხის დარგვისთანავე მცენარეებზე უნდა განხორციელდეს მცენარეთა მავნებელ – დაავადებების წინააღმდეგ გასატარებელი ღონისძიებები;
8. პერიოდულად ჩატარდეს ვარჯის სხვლა–ფორმირების სამუშაოები.

დამოუკიდებელი ექსპერტი: თამარ თოლორდავა

დენდრო არქიტექტურა

შპს „დენდრო არქიტექტურა“
ს/კ 400266920
ბანკის კოდი : TBCBGE22
ა/ა GE25TB7473936080100005

Dendro Architecture

DENDRO ARCHITECTURE LLC
I/D 400266920
Bank Code: TBCBGE22
B/I GE25TB7473936080100005

დიდი ზომის ხე-მცენარეთა გადარგვის მეთოდოლოგია

მცენარეების ზომა 25-სმ-ზე მეტი

საკადასტრო კოდი: 01.19.18.001.039
მისამართი: თბილისი, ქუჩა თვალჭრელიძის N13, მიმდებარედ 01/031, თვალჭრელიძის N13
მესაკუთრე: შპს „ანაგი“ ID 245416401
გადასარგავი მცენარე:

1) N28 - თეთრი თუთა (Morus alba) - D – 38.2 სმ.

ნიადაგის მომზადება

გადასარგავი ტერიტორიის ნიადაგის მომზადება ხელს უწყობს მისი ფიზიკური და წყლის რეჟიმის გაუმჯობესებას, ტერიტორიაზე გავრცელებული სარეველა მცენარეებისგან, ქვებისგან, სამშენებლო ნარჩენებისგან და სხვ ფართობის განთავისუფლებას. ნიადაგის მომზადება უნდა განხორციელდეს მექანიზებული წესით (სასურველია უახლესი ტექნიკის გამოყენებით) - მოხვნა, გადახვნა, გადაფარცხვა, დაპლანტაჟება. პირველ რიგში უნდა გაიწმინდოს ნაგვისგან, ქვებისგან, ამოიძირკოს ძირკვები და შემდეგ მოხდეს ორგანული/არაორგანული სასუქის შეტანის გზით ნიადაგის ნაყოფიერების განხორციელება, დარგული მწვანე ნარგავების კარგი ზრდა - განვითარების უზრუნველსაყოფად.

ხე–მცენარის ამოღება და დარგვა;

1. დასარგავ ადგილზე არანაკლებ 5 დღით ადრე ამოღებული უნდა იქნას ორმო; სარგავი ორმოს დიამეტრი განისაზღვრება გადასარგავი მცენარის ღეროს დიამეტრიდან და კომის სიდიდიდან გამომდინარე, ამ კონკრეტულ შემთხვევაში სასურველია გაითხაროს 2.9 – 3,0 მ., ხოლო სიღრმე 1.9–2.0 მ.;
2. ამოღებულ ორმოს ჩაუტარდეს დეზინფექცია ნიადაგის მავნებლების და ნიადაგის პათოგენური სოკოების საწინააღმდეგოდ თანამედროვე პესტიციდების და ფუნგიციდების გამოყენებით. რათა თავიდან იქნას აცილებული რიგი დაზიანებები და დაავადებები, რომელსაც მცენარე იღებს მხოლოდ ნიადაგიდან:
3. კომსა და ორმოს კედლებს შორის სივრცე უნდა შეივსოს ნაყოფიერი ნიადაგის ნაზავით;
4. სარგავი ორმოს ფსკერი უნდა გაფხვიერდეს 10 – 15 სმ. სიღრმეზე, შემდგომ კი მოხდეს ნაყოფიერი ნიადაგის შეტანა;
5. გადასარგავი მცენარის ამოღებამდე უნდა მოხდეს მისი გასხვლა, რათა მცენარემ უკეთ შეძლოს შემდგომში გახარება, უნდა მოცილდეს ვარჯის დიდი ნაწილი.
6. მცენარის ამოღება უნდა განხორციელდეს სპეციალური ტექნიკის გამოყენებით, კომით, და კომის ზომა მცენარის დიამეტრზე არანაკლებ 3-ჯერ დიდი უნდა იყოს, ამ შემთხვევაში კომის დიამეტრი იქნება არანაკლებ 2.7-2.9. ხოლო კომის სიმაღლე არანაკლებ 1.7-ისა (ღეროდან 3 -ჯერ დიდი მანძილი უნდა გადაიზომოს - ამ შემთხვევაში 114 სმ, თვითონ კომის დიამეტრი კი 266 სმ-ზე დიდი იქნება)
7. მცენარე შესაბამისი ტექნიკის დახმარებით ფრთხილად უნდა გადავიტანოთ წინასწარ მომზადებულ ორმოში. იმისთვის რომ კომი არ დაიშალოს შესაძლებელია მისი შეფუთვა.
8. მცენარე ორმოში უნდა განთავსდეს კომით, მოსცილდეს შეფუთვა და დაფიქსირდეს.
9. ჩარგვის დროს არ უნდა დაზიანდეს მცენარის ფესვთა სისტემა, ღერო და ვარჯი;
10. მცენარის მოთავსება ორმოში უნდა განხორციელდეს ხის პირვანდელი სივრცითი ორიენტაციის გათვალისწინებით;

+995 595747744
dendro.architecture@gmail.com

11.დარგვის შემდგომ აუცილებელია ხის ღერის ფიქსირება არანაკლებ 3 მხრიდან; (ჭიგოებითა და თოკებით).
12. სარგავ ორმოში ცარიელი სივრცე ივსება ნიადაგის ნაზავით და ფრთხილად იტკეპნება, რათა არ დაიშალოს კომი და არ მოხდეს ფესვთა სისტემის დაზიანება;
13. მცენარის ირგვლივ უნდა გაკეთდეს სარწყავი ჯამი;
14. დარგვის შემდგომ უნდა მოხდეს ხის მორწყვა ნიადაგის სრულ გაჯერჯვებამდე;
15. მცენარეთა გადარგვა უნდა განხორციელდეს წლის არასავეგეტაციო პერიოდში, ოქტომბრის მეორე ნახევრიდან ნოემბრის ჩათვლით, ხოლო გაზაფხულზე თებერვალ-მარტის განმავლობაში.

ხე–მცენარის გადარგვის შემდგომი მოვლა–პატრონობა:

1. ხე-მცენარის მოვლა უნდა განხორციელდეს დარგვიდან/გადარგვიდან 3 წლის განმავლობაში;
2. მაისიდან სექტემბრის ჩათვლით თვეში ერთხელ უნდა განხორციელდეს სარწყავი ჯამების გამარგვლა–გაფხვიერება–განახლება;
3. გადარგვიდან მეორე და მესამე წელს, ვეგეტაციის დაწყებამდე, ადრე გაზაფხულზე უნდა განხორციელდეს სერთიფიცირებული მინერალური სასუქების შეტანა და მორწყვა;
4. მორწყვა უნდა განხორციელდეს მაისიდან სექტემბრის ჩათვლით კვირაში ერთხელ;
5. დამატებითი მორწყვა უნდა განხორციელდეს წლის გვალვიან პერიოდში, საჭიროების მიხედვით;
6. შესაძლებელია სპეციალური სარწყავი (ავტომატური) სისტემის მოწყობა მცენარის მუდმივი მორწყვის უზრუნველსაყოფად;
7. ხის დარგვისთანავე მცენარეებზე უნდა განხორციელდეს მცენარეთა მავნებელ – დაავადებების წინააღმდეგ გასატარებელი ღონისძიებები;
8. პერიოდულად ჩატარდეს ვარჯის სხვლა–ფორმირების სამუშაოები.

დამოუკიდებელი ექსპერტი: თამარ თოლორდავა

შპს „დენდრო არქიტექტურა“
ს/კ 400266920
ბანკის კოდი : TBCBGE22
ა/ა GE25TB7473936080100005

დენდრო არქიტექტურა
Dendro Architecture

DENDRO ARCHITECTURE LLC
I/D 400266920
Bank Code: TBCBGE22
B/I GE25TB7473936080100005

დიდი ზომის ხე-მცენარეთა გადარგვის მეთოდოლოგია

მცენარეების ზომა 25-სმ-ზე მეტი

საკადასტრო კოდი: 01.19.18.001.039
მისამართი: თბილისი, ქუჩა თვალჭრელიძის N13, მიმდებარედ 01/031, თვალჭრელიძის N13
მესაკუთრე: შპს „ანაგი“ ID 245416401
გადასარგავი მცენარე:

1) N4 Fraxinus excelsior – D – 44.6 სმ.

ნიადაგის მომზადება

გადასარგავი ტერიტორიის ნიადაგის მომზადება ხელს უწყობს მისი ფიზიკური და წყლის რეჟიმის გაუმჯობესებას, ტერიტორიაზე გავრცელებული სარეველა მცენარეებისგან, ქვებისგან, სამშენებლო ნარჩენებისგან და სხვ ფართობის განთავისუფლებას. ნიადაგის მომზადება უნდა განხორციელდეს მექანიზებული წესით (სასურველია უახლესი ტექნიკის გამოყენებით) - მოხვნა, გადახვნა, გადაფარცხვა, დაპლანტაჟება. პირველ რიგში უნდა გაიწმინდოს ნაგვისგან, ქვებისგან, ამოიძირკოს ძირკვები და შემდეგ მოხდეს ორგანული/არაორგანული სასუქის შეტანის გზით ნიადაგის ნაყოფიერების განხორციელება, დარგული მწვანე ნარგავების კარგი ზრდა - განვითარების უზრუნველსაყოფად.

ხე–მცენარის ამოღება და დარგვა;

1. დასარგავ ადგილზე არანაკლებ 5 დღით ადრე ამოღებული უნდა იქნას ორმო; სარგავი ორმოს დიამეტრი განისაზღვრება გადასარგავი მცენარის ღეროს დიამეტრიდან და კომის სიდიდიდან გამომდინარე, ამ კონკრეტულ შემთხვევაში სასურველია გაითხაროს 3.2 – 3.4 მ., ხოლო სიღრმე 1.9–2.0 მ.;
2. ამოღებულ ორმოს ჩაუტარდეს დეზინფექცია ნიადაგის მავნებლების და ნიადაგის პათოგენური სოკოების საწინააღმდეგოდ თანამედროვე პესტიციდების და ფუნგიციდების გამოყენებით. რათა თავიდან იქნას აცილებული რიგი დაზიანებები და დაავადებები, რომელსაც მცენარე იღებს მხოლოდ ნიადაგიდან:
3. კომსა და ორმოს კედლებს შორის სივრცე უნდა შეივსოს ნაყოფიერი ნიადაგის ნაზავით;
4. სარგავი ორმოს ფსკერი უნდა გაფხვიერდეს 10 – 15 სმ. სიღრმეზე, შემდგომ კი მოხდეს ნაყოფიერი ნიადაგის შეტანა;
5. გადასარგავი მცენარის ამოღებამდე უნდა მოხდეს მისი გასხვლა, რათა მცენარემ უკეთ შეძლოს შემდგომში გახარება, უნდა მოცილდეს ვარჯის დიდი ნაწილი.
6. მცენარის ამოღება უნდა განხორციელდეს სპეციალური ტექნიკის გამოყენებით, კომით, და კომის ზომა მცენარის დიამეტრზე არანაკლებ 3-ჯერ დიდი უნდა იყოს, ამ შემთხვევაში კომის დიამეტრი იქნება არანაკლებ 3.0-3.1. ხოლო კომის სიმაღლე არანაკლებ 1.7-ისა (ღეროდან 3 -ჯერ დიდი მანძილი უნდა გადაიზომოს - ამ შემთხვევაში 130 სმ, თვითონ კომის დიამეტრი კი 300 სმ-ზე დიდი იქნება)
7. მცენარე შესაბამისი ტექნიკის დახმარებით ფრთხილად უნდა გადავიტანოთ წინასწარ მომზადებულ ორმოში. იმისთვის რომ კომი არ დაიშალოს შესაძლებელია მისი შეფუთვა.
8. მცენარე ორმოში უნდა განთავსდეს კომით, მოსცილდეს შეფუთვა და დაფიქსირდეს.
9. ჩარგვის დროს არ უნდა დაზიანდეს მცენარის ფესვთა სისტემა, ღერო და ვარჯი;
10. მცენარის მოთავსება ორმოში უნდა განხორციელდეს ხის პირვანდელი სივრცითი ორიენტაციის

+995 595747744
dendro.architecture@gmail.com

გათვალისწინებით;
11.დარგვის შემდგომ აუცილებელია ხის ღერის ფიქსირება არანაკლებ 3 მხრიდან; (ჭიგოებითა და თოკებით).
12. სარგავ ორმოში ცარიელი სივრცე ივსება ნიადაგის ნაზავით და ფრთხილად იტკეპნება, რათა არ დაიშალოს კომი და არ მოხდეს ფესვთა სისტემის დაზიანება;
13. მცენარის ირგვლივ უნდა გაკეთდეს სარწყავი ჯამი;
14. დარგვის შემდგომ უნდა მოხდეს ხის მორწყვა ნიადაგის სრულ გაჯირჯვებამდე;
15. მცენარეთა გადარგვა უნდა განხორციელდეს წლის არასავეგეტაციო პერიოდში, ოქტომბრის მეორე ნახევრიდან ნოემბრის ჩათვლით, ხოლო გაზაფხულზე თებერვალ-მარტის განმავლობაში.

ხე–მცენარის გადარგვის შემდგომი მოვლა–პატრონობა:

1. ხე-მცენარის მოვლა უნდა განხორციელდეს დარგვიდან/გადარგვიდან 3 წლის განმავლობაში;
2. მაისიდან სექტემბრის ჩათვლით თვეში ერთხელ უნდა განხორციელდეს სარწყავი ჯამების გამარგვლა–გაფხვიერება–განახლება;
3. გადარგვიდან მეორე და მესამე წელს, ვეგეტაციის დაწყებამდე, ადრე გაზაფხულზე უნდა განხორციელდეს სერთიფიცირებული მინერალური სასუქების შეტანა და მორწყვა;
4. მორწყვა უნდა განხორციელდეს მაისიდან სექტემბრის ჩათვლით კვირაში ერთხელ;
5. დამატებითი მორწყვა უნდა განხორციელდეს წლის გვალვიან პერიოდში, საჭიროების მიხედვით;
6. შესაძლებელია სპეციალური სარწყავი (ავტომატური) სისტემის მოწყობა მცენარის მუდმივი მორწყვის უზრუნველსაყოფად;
7. ხის დარგვისთანავე მცენარეებზე უნდა განხორციელდეს მცენარეთა მავნებელ – დაავადებების წინააღმდეგ გასატარებელი ღონისძიებები;
8. პერიოდულად ჩატარდეს ვარჯის სხვლა–ფორმირების სამუშაოები.

დამოუკიდებელი ექსპერტი: თამარ თოლორდავა

დენდრო არქიტექტურა

შპს „დენდრო არქიტექტურა“
ს/კ 400266920
ბანკის კოდი : TBCBGE22
ა/ა GE25TB7473936080100005

DENDRO ARCHITECTURE LLC
I/D 400266920
Bank Code: TBCBGE22
B/I GE25TB7473936080100005

Dendro Architecture

დიდი ზომის ხე-მცენარეთა გადარგვის მეთოდოლოგია

მცენარეების ზომა 25-სმ-ზე მეტი

საკადასტრო კოდი: 01.19.18.001.039
მისამართი: თბილისი, ქუჩა თვალჭრელიძის N13, მიმდებარედ 01/031, თვალჭრელიძის N13
მესაკუთრე: შპს „ანაგი“ ID 245416401
გადასარგავი მცენარე:

1) N41- თეთრი თუთა (Morus alba) – D – 35.0 სმ.

ნიადაგის მომზადება

გადასარგავი ტერიტორიის ნიადაგის მომზადება ხელს უწყობს მისი ფიზიკური და წყლის რეჟიმის გაუმჯობესებას, ტერიტორიაზე გავრცელებული სარეველა მცენარეებისგან, ქვებისგან, სამშენებლო ნარჩენებისგან და სხვ ფართობის განთავისუფლებას. ნიადაგის მომზადება უნდა განხორციელდეს მექანიზებული წესით (სასურველია უახლესი ტექნიკის გამოყენებით) - მოხვნა, გადახვნა, გადაფარცხვა, დაპლანტაჟება. პირველ რიგში უნდა გაიწმინდოს ნაგვისგან, ქვებისგან, ამოიძირკოს ძირკვები და შემდეგ მოხდეს ორგანული/არაორგანული სასუქის შეტანის გზით ნიადაგის ნაყოფიერების განხორციელება, დარგული მწვანე ნარგავების კარგი ზრდა - განვითარების უზრუნველსაყოფად.

ხე–მცენარის ამოღება და დარგვა;

1. დასარგავ ადგილზე არანაკლებ 5 დღით ადრე ამოღებული უნდა იქნას ორმო; სარგავი ორმოს დიამეტრი განისაზღვრება გადასარგავი მცენარის ღეროს დიამეტრიდან და კომის სიდიდიდან გამომდინარე, ამ კონკრეტულ შემთხვევაში სასურველია გაითხაროს 2.5 – 3,0 მ., ხოლო სიღრმე 1.9–2.0 მ.;
2. ამოღებულ ორმოს ჩაუტარდეს დეზინფექცია ნიადაგის მავნებლების და ნიადაგის პათოგენური სოკოების საწინააღმდეგოდ თანამედროვე პესტიციდების და ფუნგიციდების გამოყენებით. რათა თავიდან იქნას აცილებული რიგი დაზიანებები და დაავადებები, რომელსაც მცენარე იღებს მხოლოდ ნიადაგიდან:
3. კომსა და ორმოს კედლებს შორის სივრცე უნდა შეივსოს ნაყოფიერი ნიადაგის ნაზავით;
4. სარგავი ორმოს ფსკერი უნდა გაფხვიერდეს 10 – 15 სმ. სიღრმეზე, შემდგომ კი მოხდეს ნაყოფიერი ნიადაგის შეტანა;
5. გადასარგავი მცენარის ამოღებამდე უნდა მოხდეს მისი გასხვლა, რათა მცენარემ უკეთ შეძლოს შემდგომში გახარება, უნდა მოცილდეს ვარჯის დიდი ნაწილი.
6. მცენარის ამოღება უნდა განხორციელდეს სპეციალური ტექნიკის გამოყენებით, კომით, და კომის ზომა მცენარის დიამეტრზე არანაკლებ 3-ჯერ დიდი უნდა იყოს, ამ შემთხვევაში კომის დიამეტრი იქნება არანაკლებ 2.5-2.8. ხოლო კომის სიმაღლე არანაკლებ 1.7-ისა (ღეროდან 3 -ჯერ დიდი მანძილი უნდა გადაიზომოს - ამ შემთხვევაში მინიმუმ 105 სმ, თვითონ კომის დიამეტრი კი 250 სმ-ზე დიდი იქნება)
7. მცენარე შესაბამისი ტექნიკის დახმარებით ფრთხილად უნდა გადავიტანოთ წინასწარ მომზადებულ ორმოში. იმისთვის რომ კომი არ დაიშალოს შესაძლებელია მისი შეფუთვა.
8. მცენარე ორმოში უნდა განთავსდეს კომით, მოსცილდეს შეფუთვა და დაფიქსირდეს.
9. ჩარგვის დროს არ უნდა დაზიანდეს მცენარის ფესვთა სისტემა, ღერო და ვარჯი;

+995 595747744
dendro.architecture@gmail.com

10. მცენარის მოთავსება ორმოში უნდა განხორციელდეს ხის პირვანდელი სივრცითი ორიენტაციის გათვალისწინებით;
11.დარგვის შემდგომ აუცილებელია ხის ღერის ფიქსირება არანაკლებ 3 მხრიდან; (ჭიგოებითა და თოკებით).
12. სარგავ ორმოში ცარიელი სივრცე ივსება ნიადაგის ნაზავით და ფრთხილად იტკეპნება, რათა არ დაიშალოს კომი და არ მოხდეს ფესვთა სისტემის დაზიანება;
13. მცენარის ირგვლივ უნდა გაკეთდეს სარწყავი ჯამი;
14. დარგვის შემდგომ უნდა მოხდეს ხის მორწყვა ნიადაგის სრულ გაჯირჯვებამდე;
15. მცენარეთა გადარგვა უნდა განხორციელდეს წლის არასავეგეტაციო პერიოდში, ოქტომბრის მეორე ნახევრიდან ნოემბრის ჩათვლით, ხოლო გაზაფხულზე თებერვალ-მარტის განმავლობაში.

ხე–მცენარის გადარგვის შემდგომი მოვლა–პატრონობა:

1. ხე-მცენარის მოვლა უნდა განხორციელდეს დარგვიდან/გადარგვიდან 3 წლის განმავლობაში;
2. მაისიდან სექტემბრის ჩათვლით თვეში ერთხელ უნდა განხორციელდეს სარწყავი ჯამების გამარგვლა–გაფხვიერება–განახლება;
3. გადარგვიდან მეორე და მესამე წელს, ვეგეტაციის დაწყებამდე, ადრე გაზაფხულზე უნდა განხორციელდეს სერთიფიცირებული მინერალური სასუქების შეტანა და მორწყვა;
4. მორწყვა უნდა განხორციელდეს მაისიდან სექტემბრის ჩათვლით კვირაში ერთხელ;
5. დამატებითი მორწყვა უნდა განხორციელდეს წლის გვალვიან პერიოდში, საჭიროების მიხედვით;
6. შესაძლებელია სპეციალური სარწყავი (ავტომატური) სისტემის მოწყობა მცენარის მუდმივი მორწყვის უზრუნველსაყოფად;
7. ხის დარგვისთანავე მცენარეებზე უნდა განხორციელდეს მცენარეთა მავნებელ – დაავადებების წინააღმდეგ გასატარებელი ღონისძიებები;
8. პერიოდულად ჩატარდეს ვარჯის სხვლა–ფორმირების სამუშაოები.

დამოუკიდებელი ექსპერტი: თამარ თოლორდავა

დენდრო არქიტექტურა

შპს „დენდრო არქიტექტურა“
ს/კ 400266920
ბანკის კოდი : TBCBGE22
ა/ა GE25TB7473936080100005

Dendro Architecture

DENDRO ARCHITECTURE LLC
I/D 400266920
Bank Code: TBCBGE22
B/I GE25TB7473936080100005

დიდი ზომის ხე-მცენარეთა გადარგვის მეთოდოლოგია

მცენარეების ზომა 25-სმ-ზე მეტი

საკადასტრო კოდი: 01.19.18.001.039
მისამართი: თბილისი, ქუჩა თვალჭრელიძის N13, მიმდებარედ 01/031, თვალჭრელიძის N13
მესაკუთრე: შპს „ანაგი“ ID 245416401
გადასარგავი მცენარე:

1) N5- კაკალი (Juglans regia) – D -38.2 სმ

ნიადაგის მომზადება

გადასარგავი ტერიტორიის ნიადაგის მომზადება ხელს უწყობს მისი ფიზიკური და წყლის რეჟიმის გაუმჯობესებას, ტერიტორიაზე გავრცელებული სარეველა მცენარეებისგან, ქვებისგან, სამშენებლო ნარჩენებისგან და სხვ ფართობის განთავისუფლებას. ნიადაგის მომზადება უნდა განხორციელდეს მექანიზებული წესით (სასურველია უახლესი ტექნიკის გამოყენებით) - მოხვნა, გადახვნა, გადაფარცხვა, დაპლანტაჟება. პირველ რიგში უნდა გაიწმინდოს ნაგვისგან, ქვებისგან, ამოიძირკოს ძირკვები და შემდეგ მოხდეს ორგანული/არაორგანული სასუქის შეტანის გზით ნიადაგის ნაყოფიერების განხორციელება, დარგული მწვანე ნარგავების კარგი ზრდა - განვითარების უზრუნველსაყოფად.

ხე–მცენარის ამოღება და დარგვა;

1. დასარგავ ადგილზე არანაკლებ 5 დღით ადრე ამოღებული უნდა იქნას ორმო; სარგავი ორმოს დიამეტრი განისაზღვრება გადასარგავი მცენარის ღეროს დიამეტრიდან და კომის სიდიდიდან გამომდინარე, ამ კონკრეტულ შემთხვევაში სასურველია გაითხაროს 2.9 – 3,0 მ., ხოლო სიღრმე 1.9–2.0 მ.;
2. ამოღებულ ორმოს ჩაუტარდეს დეზინფექცია ნიადაგის მავნებლების და ნიადაგის პათოგენური სოკოების საწინააღმდეგოდ თანამედროვე პესტიციდების და ფუნგიციდების გამოყენებით. რათა თავიდან იქნას აცილებული რიგი დაზიანებები და დაავადებები, რომელსაც მცენარე იღებს მხოლოდ ნიადაგიდან:
3. კომსა და ორმოს კედლებს შორის სივრცე უნდა შეივსოს ნაყოფიერი ნიადაგის ნაზავით;
4. სარგავი ორმოს ფსკერი უნდა გაფხვიერდეს 10 – 15 სმ. სიღრმეზე, შემდგომ კი მოხდეს ნაყოფიერი ნიადაგის შეტანა;
5. გადასარგავი მცენარის ამოღებამდე უნდა მოხდეს მისი გასხვლა, რათა მცენარემ უკეთ შეძლოს შემდგომში გახარება, უნდა მოცილდეს ვარჯის დიდი ნაწილი.
6. მცენარის ამოღება უნდა განხორციელდეს სპეციალური ტექნიკის გამოყენებით, კომით, და კომის ზომა მცენარის დიამეტრზე არანაკლებ 3-ჯერ დიდი უნდა იყოს, ამ შემთხვევაში კომის დიამეტრი იქნება არანაკლებ 2.7-2.9. ხოლო კომის სიმაღლე არანაკლებ 1.7-ისა (ღეროდან 3 -ჯერ დიდი მანძილი უნდა გადაიზომოს - ამ შემთხვევაში 114 სმ, თვითონ კომის დიამეტრი კი 266 სმ-ზე დიდი იქნება)
7. მცენარე შესაბამისი ტექნიკის დახმარებით ფრთხილად უნდა გადავიტანოთ წინასწარ მომზადებულ ორმოში. იმისთვის რომ კომი არ დაიშალოს შესაძლებელია მისი შეფუთვა.
8. მცენარე ორმოში უნდა განთავსდეს კომით, მოსცილდეს შეფუთვა და დაფიქსირდეს.
9. ჩარგვის დროს არ უნდა დაზიანდეს მცენარის ფესვთა სისტემა, ღერო და ვარჯი;
10. მცენარის მოთავსება ორმოში უნდა განხორციელდეს ხის პირვანდელი სივრცითი ორიენტაციის

+995 595747744
dendro.architecture@gmail.com

გათვალისწინებით;
11.დარგვის შემდგომ აუცილებელია ხის ღერის ფიქსირება არანაკლებ 3 მხრიდან; (ჭიგოებითა და თოკებით).
12. სარგავ ორმოში ცარიელი სივრცე ივსება ნიადაგის ნაზავით და ფრთხილად იტკეპნება, რათა არ დაიშალოს კომი და არ მოხდეს ფესვთა სისტემის დაზიანება;
13. მცენარის ირგვლივ უნდა გაკეთდეს სარწყავი ჯამი;
14. დარგვის შემდგომ უნდა მოხდეს ხის მორწყვა ნიადაგის სრულ გაჯირჯვებამდე;
15. მცენარეთა გადარგვა უნდა განხორციელდეს წლის არასავეგეტაციო პერიოდში, ოქტომბრის მეორე ნახევრიდან ნოემბრის ჩათვლით, ხოლო გაზაფხულზე თებერვალ-მარტის განმავლობაში.

ხე–მცენარის გადარგვის შემდგომი მოვლა–პატრონობა:

1. ხე-მცენარის მოვლა უნდა განხორციელდეს დარგვიდან/გადარგვიდან 3 წლის განმავლობაში;
2. მაისიდან სექტემბრის ჩათვლით თვეში ერთხელ უნდა განხორციელდეს სარწყავი ჯამების გამარგვლა–გაფხვიერება–განახლება;
3. გადარგვიდან მეორე და მესამე წელს, ვეგეტაციის დაწყებამდე, ადრე გაზაფხულზე უნდა განხორციელდეს სერთიფიცირებული მინერალური სასუქების შეტანა და მორწყვა;
4. მორწყვა უნდა განხორციელდეს მაისიდან სექტემბრის ჩათვლით კვირაში ერთხელ;
5. დამატებითი მორწყვა უნდა განხორციელდეს წლის გვალვიან პერიოდში, საჭიროების მიხედვით;
6. შესაძლებელია სპეციალური სარწყავი (ავტომატური) სისტემის მოწყობა მცენარის მუდმივი მორწყვის უზრუნველსაყოფად;
7. ხის დარგვისთანავე მცენარეებზე უნდა განხორციელდეს მცენარეთა მავნებელ – დაავადებების წინააღმდეგ გასატარებელი ღონისძიებები;
8. პერიოდულად ჩატარდეს ვარჯის სხვლა–ფორმირების სამუშაოები.

დამოუკიდებელი ექსპერტი: თამარ თოლორდავა

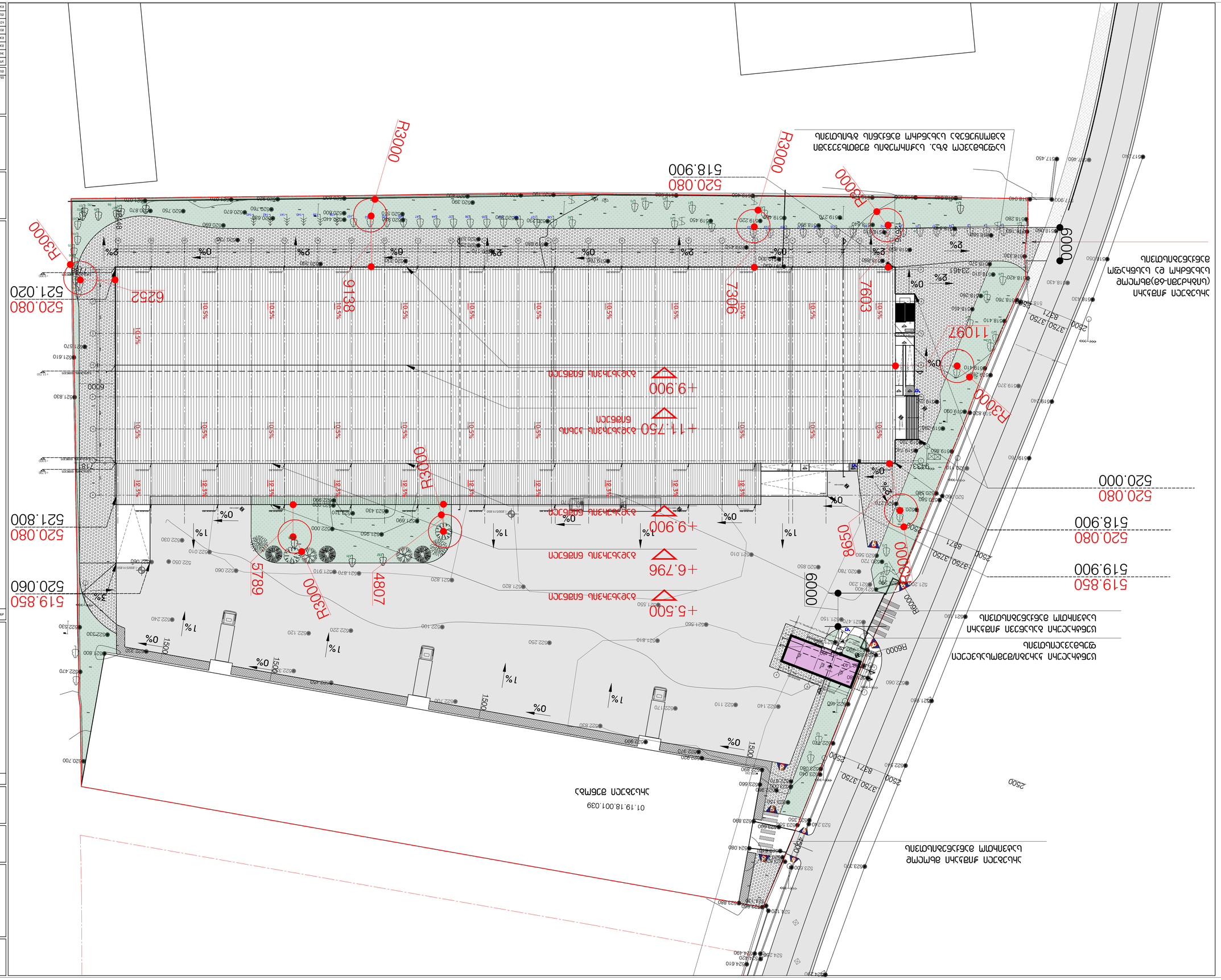

Умовні позначення	ООК
Містобудівні показники	227-0/0/0
Ситуація / фрагмент ч/з/о	
Ситуація	2.Б.
Ситуація	Д.Б.
Ситуація	12.04.2024
Відомість посилань	-

ST0_A-100

Об.01.2024	Зоч. примірник з комплектом
Стадія	Житловий комплекс

ДЕРЖАВНІ БУДІВЕЛЬНІ НОРМИ УКРАЇНИ "ГЕНПЛАН" ЗАБОРОНЯЄТЬСЯ ВИКОРИСТОВУВАТИ ЦЕЙ ПРОЕКТ ЯК ПОВНІСТЮ АБО ЧАСТКОВО, ТАКОЖ ЗАБОРОНЯЄТЬСЯ ВНОСИТИ ЗМІНИ ДО ЦЬОГО ПРОЕКТУ БЕЗ ПИСЬМОВОГО ДОЗВОЛУ ВЛАСНИКА ПРОЕКТУ. ВИНУВАТІ ОСОБИ ПОНЕСУТЬ ВІДПОВІДАЛЬНІСТЬ ЗГІДНО З ЗАКОНОДАВСТВОМ УКРАЇНИ.

ДЕРЖАВНІ БУДІВЕЛЬНІ НОРМИ УКРАЇНИ "ГЕНПЛАН" ЗАБОРОНЯЄТЬСЯ ВИКОРИСТОВУВАТИ ЦЕЙ ПРОЕКТ ЯК ПОВНІСТЮ АБО ЧАСТКОВО, ТАКОЖ ЗАБОРОНЯЄТЬСЯ ВНОСИТИ ЗМІНИ ДО ЦЬОГО ПРОЕКТУ БЕЗ ПИСЬМОВОГО ДОЗВОЛУ ВЛАСНИКА ПРОЕКТУ. ВИНУВАТІ ОСОБИ ПОНЕСУТЬ ВІДПОВІДАЛЬНІСТЬ ЗГІДНО З ЗАКОНОДАВСТВОМ УКРАЇНИ.

ARCHITECTURE&DESIGN DEPHANI

ЗАГАЛЬНИЙ ДЕНЕГЕНПЛАН:

- Існуючий будинок
- Існуючий благоустрій "демонтаж" фрагмент
- Існуючий благоустрій
- Проектування житлового комплексу з об'єктами соціальної інфраструктури по вул. Івана Мазепи, 36 в Шевченківському районі м. Києва
- Замовник: ТОВ "Житлобудівельна компанія "Житлобуд-1"
- Генеральний директор: Ігор Ігорович Ігорович
- Головний архітектор проекту: Ігор Ігорович Ігорович
- Головний інженер проекту: Ігор Ігорович Ігорович
- Стадія: Об'єкт
- Назва креслення: Генеральний план
- Масштаб: 1:500
- Дата: 12.04.2024
- Аркуш: ST0_A-100
- Аркушів: -

კ-3 კოეფიციენტის ათვისების დენდროლოგიური პროექტი

პროექტით გათვალისწინებული გამწვანების კოეფიციენტი კ-3=0.1

საკადასტრო კოდი: 01.19.18.001.039
მიწის ნაკვეთის ფართი: 17 820.0 მ²
მისამართი: ქ. თბილისი, ქუჩა თვალჭრელიძე, № 13, მიმდებარედ ნაკვეთი 01/031; ქ. თბილისი, ქუჩა თვალჭრელიძე, № 13,
ნაკვეთის დანიშნულება: არასასოფლო სამეურნეო
მესაკუთრე: შპს "ანაბი" ID ნომერი: 245416401

კ-3 კოეფიციენტის საანგარიშო ფართობი: კ-3=0.1=1782.0 მ²



არსებული ტოპოგეგმა

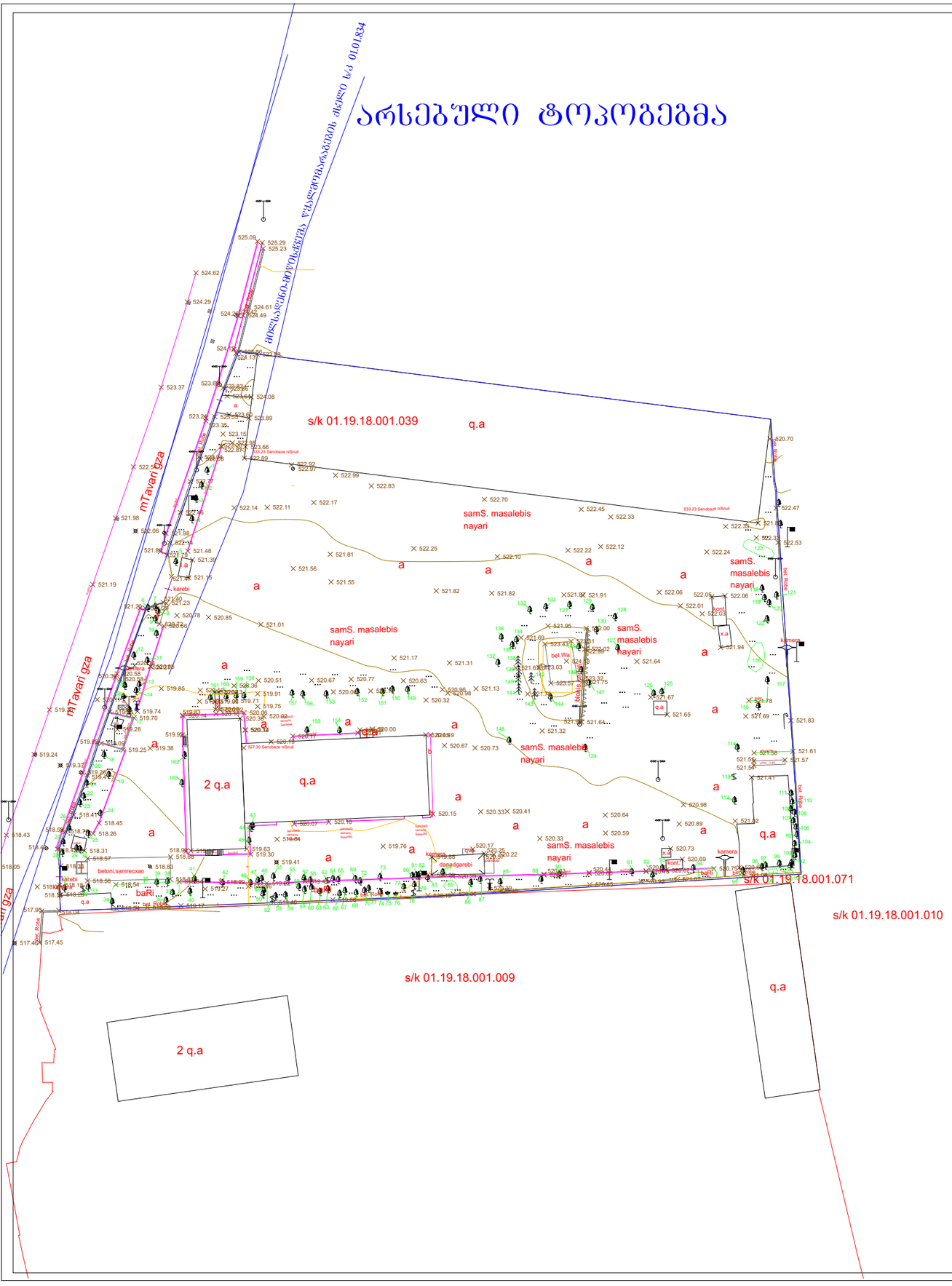

ხე-მცენარეების მოჭრა-გადარგვის სქემა

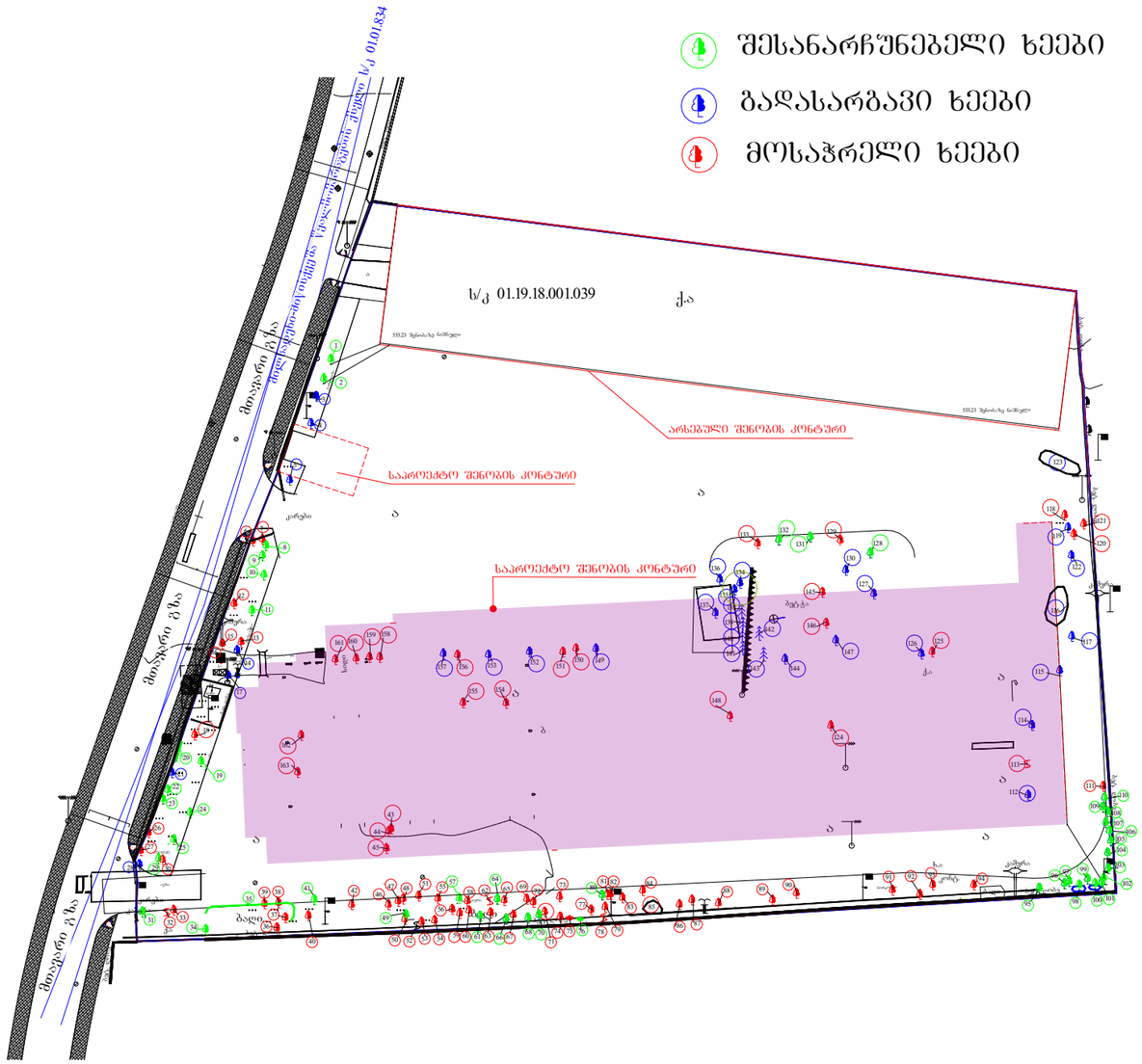

ხეხე-მცენარეების მოჭრა-გადარგვის უწყისი

დამკვეთი: შპს „ანაგი დეველოპმენტ 2“ (ს/ნ 404592017)

მისამართი: ქალაქი თბილისი , ქუჩა თვალჭრელიძის #13-ის მიმდებარედ ნაკვეთი 01/031

საკადასტროკოდი: 01.19.18.001.039

ფართობი: 17820 კვ.მ

ტერიტორიაზე არსებული მწვანე ნარგავების საერთო რაოდენობა შეადგენს 163 ინდივიდს.

მოჭრა - 84 ძირი გადარგვა - 34 ძირი ადგილზე რჩება - 45 ძირი

N	სახეობა	სასიცოცხლო ფორმა	D დიამეტრი 10 სმ-ზე	H სიმაღლე	მდგომარეობა	შენიშვნა
1	ამერიკული ნეკერჩხალი Fraxinus americana	ხე	41,4	6	ჯანსაღი	რჩება არსებულ სივრცეში
2	ამერიკული ნეკერჩხალი Fraxinus americana	ხე	42,0	6	ჯანსაღი	რჩება არსებულ სივრცეში
3	ამერიკული ნეკერჩხალი Fraxinus americana	ხე	16,9	3	ჯანსაღი	ექვემდებარება გადარგვას, გახარებას, ტოტები ჩამომტვრეული
4	ამერიკული ნეკერჩხალი Fraxinus americana	ხე	44,6	1	ჯანსაღი	ექვემდებარება გადარგვას სპეც მეთოდოლოგიით / გახარებას
5	კაკალი Juglans regia	ხე	38,2	6	ჯანსაღი	ექვემდებარება გადარგვას სპეც მეთოდოლოგიით / გახარებას

6	ქლიავი Prunus domestica	ხე	10,8	3	ჯანსაღი	ხილ-კენკროვანი
7	ქლიავი Prunus domestica	ხე	12,7	4	ჯანსაღი	ხილ-კენკროვანი
8	თეთრი თუთა Morus alba	ხე	2,9	3	ჯანსაღი	რჩება არსებულ სივრცეში, მრავა ლღეროიანი
9	ამერიკული ნეკერჩხალი Fraxinus americana	ხე	2,5	1,5	ჯანსაღი	ექვემდებარება გადარგვას, გახარებას, მრავალ ღეროიანი
10	კაკალი Juglans regia	ხე	41,4	7	ჯანსაღი	რჩება არსებულ სივრცეში,
11	თეთრი თუთა Morus alba	ხე	60,5	9	ჯანსაღი	რჩება არსებულ სივრცეში,
12	ტყემალი Prunus divaricata	ხე	17,2	4	ჯანსაღი	ხილ-კენკროვანი
13	ქლიავი Prunus domestica	ხე	19,1	4	ჯანსაღი	ხილ-კენკროვანი
14	იასამანი Syringa vulgaris	ბუჩქი	7,0	3	ჯანსაღი	ექვემდებარება გადარგვას / გახარებას
15	ქლიავი Prunus domestica	ხე	8,9	3	ჯანსაღი	ხილ-კენკროვანი მრავალღეროიანი
16	ქლიავი Prunus domestica	ხე	19,1	5	ჯანსაღი	ხილ-კენკროვანი
17	იასამანი Syringa vulgaris	ბუჩქი	8,9	3	ჯანსაღი	ექვემდებარება გადარგვას / გახარებას
18	ჭერამი Prunus	ხე	76,4	8	ჯანსაღი	ხილ-კენკროვანი
19	კაკალი Juglans regia	ხე	63,7	7	ჯანსაღი	რჩება არსებულ სივრცეში
20	ჩვეულებრივი სურო Hedera helix	ხვიარა	1,6		ჯანსაღი	რჩება არსებულ სივრცეში 5 გრძ.მ
21	თეთრი თუთა Morus alba	ხე	13,4	4	ჯანსაღი	ექვემდებარება გადარგვას, გახარებას
22	თეთრი თუთა Morus alba	ხე	26,1	6	ჯანსაღი	რჩება არსებულ სივრცეში
23	თეთრი თუთა Morus alba	ხე	44,6	6	ჯანსაღი	რჩება არსებულ სივრცეში
24	თეთრი თუთა Morus alba	ხე	54,1	6	ჯანსაღი	რჩება არსებულ სივრცეში

25	თეთრი თუთა Morus alba	ხე	52,5	7	ჯანსაღი	რჩება არსებულ სივრცეში
26	ბროწეული Punica granatum	ხე	19,1	5	ჯანსაღი	ხილ-კენკროვანი
27	კომში Cydonia oblonga	ხე	29,3	5	ჯანსაღი	ხილ-კენკროვანი
28	თეთრი თუთა Morus alba	ხე	38,2	7	ჯანსაღი	ექვემდებარება გადარგვას სპეც მეთოდოლოგიით / გახარებას
29	თეთრი თუთა Morus alba	ხე	41,4	3	ჯანსაღი	რჩება არსებულ სივრცეში
30	ტყემალი Prunus divaricata	ხე	8,3	3	ჯანსაღი	ხილ-კენკროვანი
31	თეთრი თუთა Morus alba	ხე	15,9	5	ჯანსაღი	ექვემდებარება გადარგვას/ გახარებას
32	ვაზი Vitis vinifera	ხე	9,6		ჯანსაღი	ხილ-კენკროვანი
33	ტყემალი Prunus divaricata	ხე	25,5	5	ჯანსაღი	ხილ-კენკროვანი
34	თეთრი თუთა Morus alba	ხე	46,2	8	ჯანსაღი	რჩება არსებულ სივრცეში,
35	ჩვეულებრივი სურო Hedera helix	ხე	53,5	6	ჯანსაღი	რჩება არსებულ სივრცეში, 15 გრძ.მ
36	ლეღვი Ficus carica	ხე	9,6	3	ჯანსაღი	ხილ-კენკროვანი
37	ჭერამი Prunus armeniaca	ხე	38,2	5	ჯანსაღი	ხილ-კენკროვანი
38	ტყემალი Prunus divaricata	ხე	41,4	5	ხმობადი	ხილ-კენკროვანი , 90% ხმელი, სურო შემოხვეული
39	ალუბალი Prunus cerasus	ხე	38,2	5	ჯანსაღი	ხილ-კენკროვანი,სურო შემოხვეული
40	ტყემალი Prunus divaricata	ხე	31,8	6	ჯანსაღი	ხილ-კენკროვანი
41	თეთრი თუთა Morus alba	ხე	35,0	9	ჯანსაღი	ექვემდებარება გადარგვას სპეც მეთოდოლოგით / გახარებას
42	მსხალი Pyrus communis	ხე	31,8	7	ჯანსაღი	ხილ-კენკროვანი

43	ლეღვი Ficus carica	ხე	5,7	2	ჯანსაღი	ხილ-კენკროვანი, მრავალღეროიანი
44	ქლიავი Prunus domestica	ხე	27,1	6	ჯანსაღი	ხილ-კენკროვანი
45	ლეღვი Ficus carica	ხე	10,2	3	ჯანსაღი	ხილ-კენკროვანი , ორღეროიანი
46	ლეღვი Ficus carica	ხე	12,1	4	ჯანსაღი	ხილ-კენკროვანი, მრავალღეროიანი
47	კომში Cydonia oblonga	ხე	38,2	6	ჯანსაღი	ხილ-კენკროვანი
48	ლეღვი Ficus carica	ხე	17,8	4	ჯანსაღი	ხილ-კენკროვანი
49	კაკალი Juglans regia	ხე	15,9	4	ჯანსაღი	ექვემდებარება გადარგვას, გახარებას, ხმელი ტოტებით
50	ტყემალი Prunus divaricata	ხე	6,4	1,2	ჯანსაღი	ხილ-კენკროვანი , გადაჭრილი, მრავალღეროიანი
51	ტყემალი Prunus divaricata	ხე	28,7	5	ჯანსაღი	ხილ- კენკროვანი
52	ვაზი Vitis vinifera	ხვიარა	14,6		ჯანსაღი	ხილ-კენკროვანი
53	ტყემალი Prunus divaricata	ხე	25,5	5	ჯანსაღი	ხილ- კენკროვანი
54	ლეღვი Ficus carica	ხე	13,4	4	ჯანსაღი	ხილ- კენკროვანი
55	ლეღვი Ficus carica	ხე	10,2	3	ჯანსაღი	ხილ- კენკროვანი
56	ლეღვი Ficus carica	ხე	35,0	6	ჯანსაღი	ხილ- კენკროვანი
57	თეთრი თუთა Morus alba	ხე	17,2	4	ჯანსაღი	რჩება არსებულ სივრცეში, ორღეროიანი, ბეტონში გაზრდილი
58	მსხალი Pyrus communis	ხე	33,8	6	ჯანსაღი	ხილ- კენკროვანი
59	ბროწეული Punica granatum	ხე	3,8	2	ჯანსაღი	ხილ- კენკროვანი
60	ბროწეული Punica granatum	ხე	5,1	2	ჯანსაღი	ხილ- კენკროვანი

61	კაკალი Juglans regia	ხე	5,7	24	ჯანსაღი	ექვემდებარებ ა გადარგვას, გახარებას,
62	ვაზი Vitis vinifera	ხვიარა	7,0		ჯანსაღი	ხილ- კენკროვანი
63	ტყემალი Prunus divaricata	ხე	6,7	2	ჯანსაღი	ხილ- კენკროვანი
64	თეთრი თუთა Morus alba	ხე	13,4	4	ჯანსაღი	ექვემდებარება გადარგვას, გახარებას,
65	ქლიავი Prunus domestica	ხე	22,3	4	ზეხმელი	ხილ- კენკროვანი
66	თეთრი თუთა Morus alba	ხე	14,6	6	ჯანსაღი	ექვემდებარება გადარგვას, გახარებას, მრავალღეროიანი
67	ქლიავი Prunus domestica	ხე	12,7	4	ჯანსაღი	ხილ- კენკროვანი
68	ჩვეულებრივი თხილი Corylus avellana	ბუჩქი	7,6	3	ჯანსაღი	ექვემდებარება გადარგვას, გახარებას, მრავალღეროიანი
69	ქლიავი Prunus domestica	ხე	22,3	4	ჯანსაღი	ხილ- კენკროვანი
70	თეთრი თუთა Morus alba	ხე	8,0	3	ჯანსაღი	ექვემდებარება გადარგვას, გახარ ებას,
71	ქლიავი Prunus domestica	ხე	11,5	3	ზეხმელი	ხილ- კენკროვანი
72	ქლიავი Prunus domestica	ხე	5,7	3	ჯანსაღი	ხილ- კენკროვანი
73	ქლიავი Prunus domestica	ხე	21,3	4	ჯანსაღი	ხილ- კენკროვანი
74	ალუბალი Prunus cerasus	ხე	6,4	2	ჯანსაღი	ხილ- კენკროვანი
75	ასკილი Rosa canina	ბუჩქი	1,6	1,5	ჯანსაღი	ხილ- კენკროვანი
76	ნაზი კოწახური Berberis levis	ბუჩქი	2,5	1,5	ჯანსაღი	ექვემდებარება გადარგვას / გახარებას

77	ალუბალი Prunus cerasus	ხე	5,1	3	ზეხმელი	ხილ-კენკროვანი, მრავალღეროიანი
78	ვაზი Vitis vinifera	ხვიარა	4,8		ჯანსაღი	ხილ-კენკროვანი
79	ალუბალი Prunus cerasus	ხე	6,4	2	ზეხმელი	ხილ-კენკროვანი
80	თეთრი თუთა Morus alba	ხე	10,2	3	ჯანსაღი	ექვემდებარება გადარგვას, / გახარებას
81	ალუბალი Prunus cerasus	ხე	8,3	2	ჯანსაღი	ხილ-კენკროვანი
82	ლეღვი Ficus carica	ხე	1,9	1,2	ჯანსაღი	ხილ-კენკროვანი , მრავალღეროიანი
83	ატამი Persica vulgaris	ხე	5,7	2	ჯანსაღი	ხილ-კენკროვანი
84	შავი ვერხვი Populus nigra	ხე	79,6	16	ჯანსაღი	დიდტანოვანი, ნიადაგიდან ნახევრად ამოვარდნილია და ფესვთა სისტემა გაშიშვლებულია,
85	ალუბალი Prunus cerasus	ხე	1,9	1,5	ჯანსაღი	ხილ-კენკროვანი, ჯგუფი
86	ალუბალი Prunus cerasus	ხე	11,1	4	ჯანსაღი	ხილ-კენკროვანი
87	ალუბალი Prunus cerasus	ხე	22,3	5	ჯანსაღი	ხილ-კენკროვანი
88	ალუბალი Prunus cerasus	ხე	8,9	3	ჯანსაღი	ხილ-კენკროვანი
89	ჭერამი Prunus ar	ხე	43,0	7	ჯანსაღი	ხილ-კენკროვანი
90	ჭერამი Prunus armeniaca	ხე	41,4	7	ჯანსაღი	ხილ-კენკროვანი
91	ჭერამი Prunus armeniaca	ხე	35,0	5	ჯანსაღი	ხილ-კენკროვანი
92	ჭერამი Prunus ameniaca	ხე	21,7	5	ჯანსაღი	ხილ-კენკროვანი
93	ჭერამი Prunus armeniaca	ხე	28,7	4	ჯანსაღი	ხილ-კენკროვანი
94	ჭერამი Prunus armeniaca	ხე	25,5	4	ზეხმელი	ხილ-კენკროვანი

95	დიადი ბოკვი Acer velutinum	ხე	6,4	3	ჯანსაღი	ექვემდებარებ ა გადარგვას, გახარებას,
96	დიადი ბოკვი Acer velutinum	ხე	8,3	3	ჯანსაღი	ექვემდებარებ ა გადარგვას, გახარებას,
97	დიადი ბოკვი Acer velutinum	ხე	7,3	3	ჯანსაღი	ექვემდებარებ ა გადარგვას, გახარებას,
98	დიადი ბოკვი Acer velutinum	ხე	4,8	1,5	ჯანსაღი	ექვემდებარებ ა გადარგვას, გახარებას, ჯგუფი
99	დიადი ბოკვი Acer velutinum	ხე	3,8	2	ჯანსაღი	ექვემდებარებ ა გადარგვას, გახარებას,
100	დიადი ბოკვი Acer velutinum	ხე	5,1	2	ჯანსაღი	ექვემდებარებ ა გადარგვას, გახარებას, ჯგუფი
101	ამერიკული იფანი Fraxinus americana	ხე	4,5	1,5	ჯანსაღი	ექვემდებარებ ა გადარგვას, გახარებას,
102	თეთრი თუთა Morus alba	ხე	54,1	9	ჯანსაღი	რჩება არსებულ
103	დიადი ბოკვი Acer velutinum	ხე	8,9	3	ჯანსაღი	ექვემდებარებ ა გადარგვას, გახარებას,
104	დიადი ბოკვი Acer velutinum	ხე	6,4	3	ჯანსაღი	ექვემდებარებ ა გადარგვას, გახარებას,
105	დიადი ბოკვი Acer velutinum	ხე	8,0	2	ჯანსაღი	ექვემდებარება გადარგვას , გახარებას,
106	დიადი ბოკვი Acer velutinum	ხე	5,1	2	ჯანსაღი	ექვემდებარება გადარგვას , გახარებას,
107	დიადი ბოკვი Acer velutinum	ხე	7,0	2	ჯანსაღი	ექვემდებარებ ა გადარგვას , გახარებას
108	დიადი ბოკვი Acer velutinum	ხე	7,0	2	ჯანსაღი	ექვემდებარება გადარგვას , გახარებას
109	დიადი ბოკვი Acer velutinum	ხე	5,7	2	ჯანსაღი	ექვემდებარებ ა გადარგვას , გახარებას

110	დიადი ბოკვი Acer velutinum	ხე	8,0	3	ჯანსაღი	ექვემდებარება გადარგვას , გახარებას
111	ლელვი Ficus carica	ხე	7,0	3	ჯანსაღი	ხილ-კენკროვანი, მრავალღეროიანი
112	დიადი ბოკვი Acer velutinum	ხე	23,6	5	ჯანსაღი	ექვემდებარება გადარგვას , გახარებას
113	ვაზი Vitis vinifera	ხე	6,4		ჯანსაღი	ხილ-კენკროვანი
114	პატარა თელადუმა, პატარა თელა Ulmus minor	ხე	53,2	8	ჯანსაღი	ექვემდებარება გადარგვას სპეც მეთოდოლოგიით / გახარებას
115	პატარა თელადუმა, პატარა თელა Ulmus minor	ხე	65,0	8	ჯანსაღი	ექვემდებარება გადარგვას სპეც მეთოდოლოგიით / გახარებას
116	პატარა თელადუმა, პატარა თელა Ulmus minor	ხე	2,5	1	ჯანსაღი	ექვემდებარება გადარგვას/ გახარებას, ჯგუფი
117	პატარა თელადუმა, პატარა თელა Ulmus minor	ხე	40,8	7	ჯანსაღი	ექვემდებარება გადარგვას სპეც მეთოდოლოგიით / გახარებას
118	ჭერამი Prunus armeniaca	ხე	23,9	6	ჯანსაღი	ხილ-კენკროვანი
119	თეთრი თუთა Morus alba	ხე	22,3	5	ჯანსაღი	ექვემდებარება გადარგვას / გახარებას
120	კომში Cydonia oblonga	ხე	7,6	4	ჯანსაღი	ხილ-კენკროვანი, მრავალღეროიანი
121	ტყემალი Prunus divaricata	ხე	19,1	4	ჯანსაღი	ხილ-კენკროვანი
122	თეთრი თუთა Morus alba	ხე	22,3	5	ჯანსაღი	ექვემდებარება გადარგვას / გახარებას
123	ხემყრალა Ailanthus altissima	ხე	3,8	3	ჯანსაღი	ექვემდებარება გადარგვას / გახარებას, ჯგუფი
124	ქლიავი Prunus domestica	ხე	8,0	2	ჯანსაღი	ხილ-კენკროვანი, მრავალღეროიანი

125	ლეღვი Ficus carica	ხე	22,3	4	ჯანსაღი	ხილ-კენკროვანი
126	პატარა თელადუმა, პატარა თელა Ulmus minor	ხე	60,5	7	ჯანსაღი	ექვემდებარება გადარგვას სპეც მეთოდოლოგიით / გახარებას
127	თეთრი თუთა Morus alba	ხე	52,5	5	ჯანსაღი	ექვემდებარება გადარგვას სპეც მეთოდოლოგიით / გახარებას
128	ცაცხვი Tilia begoniifoia	ხე	46,2	5	ჯანსაღი	ექვემდებარება გადარგვას სპეც მეთოდოლოგიით / გახარებას
129	ვაშლი Malus orientalis	ხე	24,2	4	ჯანსაღი	ხილ-კენკროვანი
130	პატარა თელადუმა, პატარა თელა Ulmus minor	ხე	8,0	2	ჯანსაღი	ექვემდებარება გადარგვას / გახარებას
131	თეთრი თუთა Morus alba	ხე	47,5	7	ჯანსაღი	ექვემდებარება გადარგვას სპეც მეთოდოლოგით / გახარებას
132	თეთრი თუთა Morus alba	ხე	56,7	9	ჯანსაღი	ექვემდებარება გადარგვას სპეც მეთოდოლოგით / გახარებას
133	ტყემალი Prunus divaricata	ხე	27,7	6	ჯანსაღი	ხილ-კენკროვანი
134	იაპონური სოფორა Styphnolobium japonicum	ხე	54,1	9	ჯანსაღი	ექვემდებარება გადარგვას სპეც მეთოდოლოგით / გახარებას
135	იაპონური სოფორა Styphnolobium japonicum	ხე	57,3	9	ჯანსაღი	ექვემდებარება გადარგვას სპეც მეთოდოლოგით / გახარებას
136	თეთრი თუთა Morus alba	ხე	79,6	8	ჯანსაღი	ექვემდებარება გადარგვას სპეც მეთოდოლოგით / გახარებას

137	თეთრი თუთა Morus alba	ხე	101,9	10	ჯანსაღი	ექვემდებარება გადარგვას სპეც მეთოდოლოგიი თ / გახარებას
138	აღმოსავლური ბიოტა Platycladus orientalis	ხე	15,3	5	ჯანსაღი	ექვემდებარება გადარგვას / გახარებას
139	აღმოსავლური ბიოტა Platycladus orientalis	ხე	19,1	5	ჯანსაღი	ექვემდებარება გადარგვას / გახარებას
140	აღმოსავლური ბიოტა Platycladus orientalis	ხე	13,4	4	ჯანსაღი	ექვემდებარება გადარგვას / გახარებას, მრავალღეროიანი
141	აღმოსავლური ბიოტა Platycladus orientalis	ხე	20,4	4	ჯანსაღი	ექვემდებარება გადარგვას / გახარებას
142	მარადმწვანე კვიპაროსი Cupressus sempervirens	ხე	15,9	7	ჯანსაღი	ექვემდებარება გადარგვას / გახარებას
143	მარადმწვანე კვიპაროსი Cupressus sempervirens	ხე	22,3	8	ჯანსაღი	ექვემდებარება გადარგვას / გახარებას
144	პატარა თელადუმა, პატარა თელა Ulmus minor	ხე	14,0	4	ჯანსაღი	ექვემდებარება გადარგვას / გახარებას
145	ვაშლი Malus	ხე	19,1	3	ჯანსაღი	ხილ-კენკროვანი
146	ტყემალი Prunus divaricata	ხე	15,9	4	ხმობადი	ხილ-კენკროვანი, 80%
147	არღავანი Cercis siliquastrum	ხე	19,1	6	ჯანსაღი	ექვემდებარება გადარგვას / გახარებას
148	შავი ვერხვი Populus nigra	ხე	143,3	14	ჯანსაღი	ექვემდებარება გადარგვას სპეც მეთოდოლოგიით / გახარებას, ხმელი ტოტებით
149	თეთრი თუთა Morus alba	ხე	79,6	12	ჯანსაღი	ექვემდებარება გადარგვას სპეც მეთოდოლოგიით / გახარებას
150	ჭერამი Prunus armeniaca	ხე	24,2	4	ჯანსაღი	ხილ-კენკროვანი

151	ტყემალი Prunus divaricata	ხე	19,1	4	ჯანსაღი	ხილ-კენკროვანი
152	თეთრი თუთა Morus alba	ხე	51,0	8	ჯანსაღი	ექვემდებარება გადარგვას სპეც მეთოდოლოგიით / გახარებას
153	თეთრი თუთა Morus alba	ხე	63,7	8	ჯანსაღი	ექვემდებარება გადარგვას სპეც მეთოდოლოგიით / გახარებას
154	ქლიავი Prunus	ხე	21,3	4	ჯანსაღი	ხილ-კენკროვანი
155	ტყემალი Prunus divaricata	ხე	18,2	5	ჯანსაღი	ხილ-კენკროვანი
156	ტყემალი Prunus divaricata	ხე	19,1	4	ჯანსაღი	ხილ-კენკროვანი
157	თეთრი თუთა Morus alba	ხე	31,8	6	ჯანსაღი	ექვემდებარება გადარგვას სპეც მეთოდოლოგიით / გახარებას
158	ტყემალი Prunus divaricata	ხე	35,0	5	ჯანსაღი	ხილ-კენკროვანი
159	ტყემალი Prunus divaricata	ხე	14,6	5	ჯანსაღი	ხილ-კენკროვანი
160	ტყემალი Prunus divaricata	ხე	27,4	5	ჯანსაღი	ხილ-კენკროვანი
161	ტყემალი Prunus divaricata	ხე	35,0	5	ჯანსაღი	ხილ-კენკროვანი
162	ტყემალი Prunus divaricata	ხე	22,3	4	ჯანსაღი	ხილ-კენკროვანი, ასფალტში
163	ბროწეული Punica granatum	ხე	15,9	4	ჯანსაღი	ხილ-კენკროვანი

მწვანე ნარგავების ხარისხობრივი შეფასების შედეგად გამოვლინდა, რომ აღწერილი 163 ინდივიდიდან:

82 ეგზემპლარი
(#6,7,12,13,15,16,18,26,27,30,32,33,36,37,38,39,40,42,43,44,45,46,47,48,50,51,52,53,54,55,56,58,59,60,62,63,65,67,69,71, 72,73,74,75,77,78,79,81,82,83,85,86,87,88,89,90,91,92,93,94, 111,113,118,120,121,124,125,129, 133,145,146,150,151,154, 155,156,158,159,160,161,162,163) ხილ-კენკროვანი კულტურებია;
ჩამოთვლილთაგან 7 ეგზემპლარი (#65,71,77,79,94,38,146) **ზეხმელი და ხმობადია**

17 ეგზემპლარი
(#1,2,8,9,10,11,19,20,22,23,24,25,29,34,35,57,102) ყველა ეს ეგზემპლარი რჩება დღემდე არსებულ სივრცეში;

34 ეგზემპლარიდან 18 ძირი
(#3,14,17,21,112,116,119,122,123,130,138,139,140,141,142,143,144,147,
ექვემდებარება გადარგვას პატარა ზომის მერქნიანი მცენარეების მეთოდოლოგიის შესაბამისად.

34 ეგზემპლარიდან 16 ძირი
4,5,28,114,115,117,126,127,134,135,136,137,149,152,153,157
ექვემდებარება გადარგვას მცენარეების სპეციალური მეთოდოლოგიის შესაბამისად. **სპეცტექნიკით**

მოსაჭრელი (ხილ-კენკროვანი 82 ერთეული):

6- ქლიავი, #7- ქლიავი, #12- ტყემალი, #13- ქლიავი, #15- ქლიავი, #16- ქლიავი, #18-ჭერამი, #26- ბროწეული, #27- კომში, #30- ტყემალი, #32- ვაზი, #33- ტყემალი, #36-ლეღვი, #37- ჭერამი, #38- ტყემალი, #39- ალუბალი, #40- ტყემალი, #42-მსხალი, #43- ლეღვი, #44- ქლიავი, #45- ლეღვი, #46- ლეღვი, #47- კომში, #48- ლეღვი, #50- ტყემალი, #51- ტყემალი, #52- ვაზი, #53- ტყემალი, #54- ლეღვი, #55- ლეღვი, #56-ლეღვი, #58- მსხალი, #59- ბროწეული, #60- ბროწეული, #62- ვაზი, #63- ტყემალი, #65-ქლიავი, #67- ქლიავი, #69- ქლიავი, #71- ქლიავი, #72- ქლიავი, #73- ქლიავი, #74-ალუბალი, #75- ასკილი, #77- ალუბალი, #78- ვაზი, #79- ალუბალი, #81- ალუბალი, #82- ლეღვი, #83- ატამი, #85- ალუბალი, #86- ალუბალი, #87- ალუბალი, #88-ალუბალი, #89- ჭერამი, #90- ჭერამი, #91- ჭერამი, #92- ჭერამი, #93- ჭერამი, #94-ჭერამი, #111- ლეღვი, #113- ვაზი, #118- ჭერამი, #120- კომში, #121- ტყემალი, #124-ქლიავი, #125- ლეღვი, #129- ვაშლი, #133- ტყემალი, #145- ვაშლი, #146- ტყემალი,#150- ჭერამი, #151- ტყემალი, #154- ქლიავი, #155- ტყემალი, #156- ტყემალი, #158-ტყემალი, #159- ტყემალი, #160- ტყემალი, #161- ტყემალი, #162-ტყემალი, #163-ბროწეული

მოსაჭრელი 2 ძირი:

#84- შავი ვერხვი- დიდტანოვანი, ნიადაგიდან ნახევრად ამოვარდნილია და ფესვთა სისტემა გაშიშვლებულია.
#148- შავი ვერხვი, დიდტანოვანი, ხმელი ტოტებით.

გადასარგავი (34 ერთეული):

#3- ამერიკული ნეკერჩხალი, #4- ამერიკული ნეკერჩხალი, #5- კაკალი, #14- იასამანი, #17- იასამანი, #21- თეთრი თუთა, #28-თეთრი თუთა, #112- დიადი ბოკვი, #114- პატარა თელა, #115- პატარა თელა, #116- პატარა თელა, #117- პატარა თელა, #119- თეთრი თუთა, #122- თეთრი თუთა, #123- ხემყრალა, #126- პატარა თელა, #127- თეთრი თუთა, #130- პატარა თელა, #134- იაპონური სოფორა, #135- იაპონური სოფორა, #136- თეთრი თუთა, #137- თეთრი თუთა,#138-აღმოსავლური ბიოტა, #139- აღმოსავლური ბიოტა, #140- აღმოსავლური ბიოტა, #141-აღმოსავლური ბიოტა, #142- მარადმწვანე კვიპაროსი, #143- მარადმწვანე კვიპაროსი, #144- პატარა თელა, #147- არღავანი, #149- თეთრი თუთა,#152-თეთრი თუთა, #153- თეთრი თუთა, #157- თეთრი თუთა

საპროექტო გენგეგმა

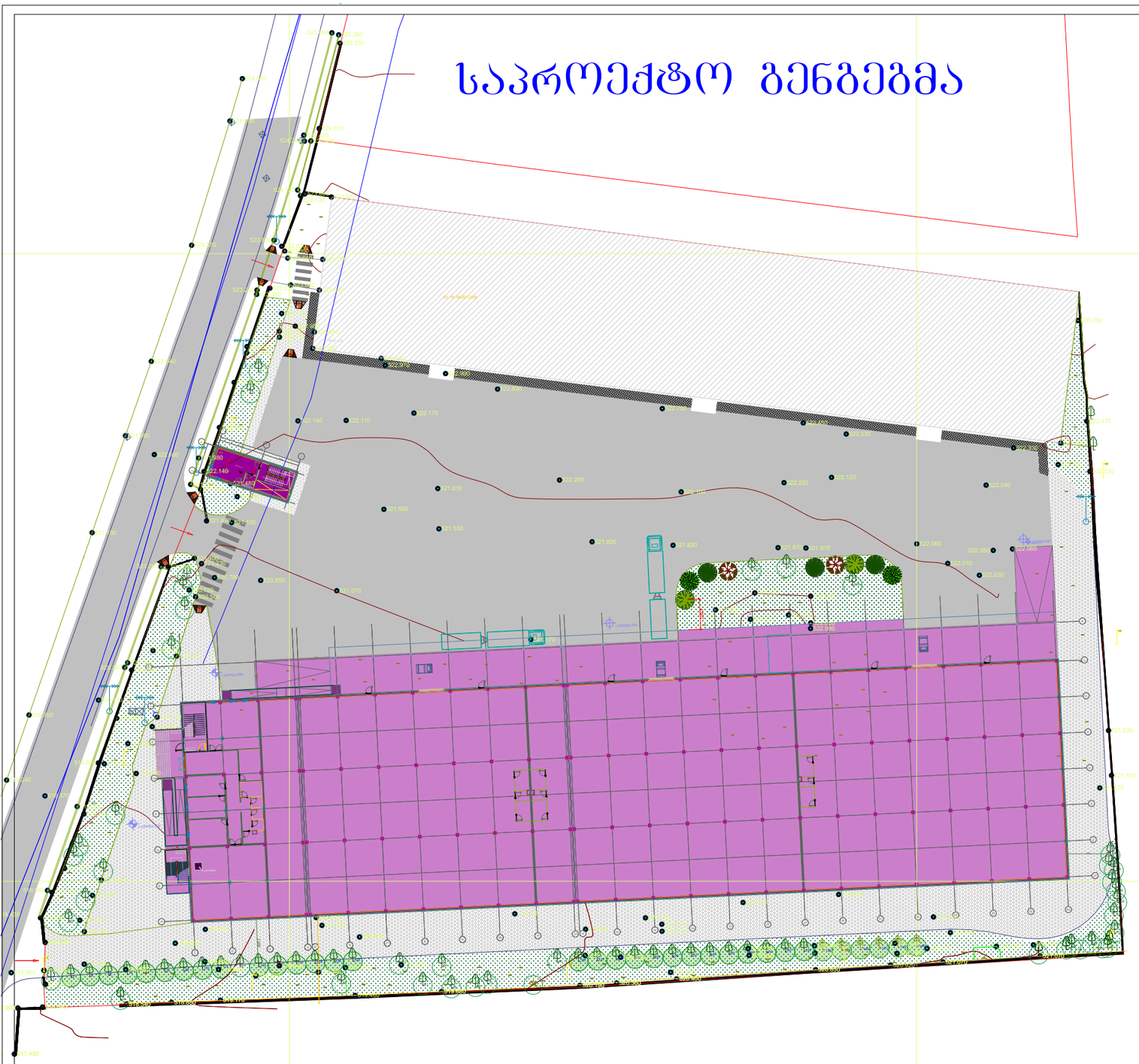

დასარგავი ხე მცენარის სახეობა: ჯიშები შერჩეულია ქ. თბილისის მუნიციპალიტეტის ლანდშაფტისა და კლიმატისათვის შესაბამისი პრიორიტეტული ხეების სიიდან


მინდვრის ნეკერჩხალი
(Acer campestre)


ჰიმალაის კედარი
(Cedrus deodora)


წითელი ტყემალი
Prunus cerasifera Pisardii


კავკასიური ცაცხვი
(Tilia begoniifolia)

დასარგავი ხე მცენარის სახეობა 9 ძირი:

(საკომპენსაციო რგვა)

2 ძირი მინდვრის ნეკერჩხალი **(Acer campestre)**
სიმაღლე 3.5 მ.-დან გარშემოწერილობა 0.18მ. 5-10 წლის

3 ძირი ჰიმალაის კედარი **(Cedrus deodora)**
სიმაღლე 3.5 მ.-დან გარშემოწერილობა 0.18 მ. 5-10 წლის

2 ძირი წითელი ტყემალი **(Prunus cerasifera Pisardii)**
სიმაღლე 3.5 მ.-დან გარშემოწერილობა 0.18მ. 5-10 წლის

2 ძირი კავკასიური ცაცხვი **(Tilia begoniifolia)**
სიმაღლე 3.5 მ.-დან გარშემოწერილობა 0.18 მ. 5-10 წლის

2 ეგზემპლარი (შავი ვერხვი - #84; #148)
7 ეგზემპლარი (ხილ-კენკროვანი - #65,71,77,79,94,38,146)
ზეხმელი და ხმობადის ნაცვლად

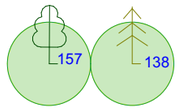

34 ძირი გადარგული მცენარეები

შენიშვნა: ტერიტორიაზე არსებული 45 ძირი ხე-მცენარე, გადარგული 34 ძირი და საკომპენსაციოდ დარგული 9 ძირი ხე-მცენარე, სულ 88 ძირი მწვანე ნარგავი, რულად ითვისებს გამწვანების კ3 კოეფიციენტს

კ-3 კოეფიციენტის საანგარიშო ფართობი:

კ-3=0.1=1782.0 მ^2

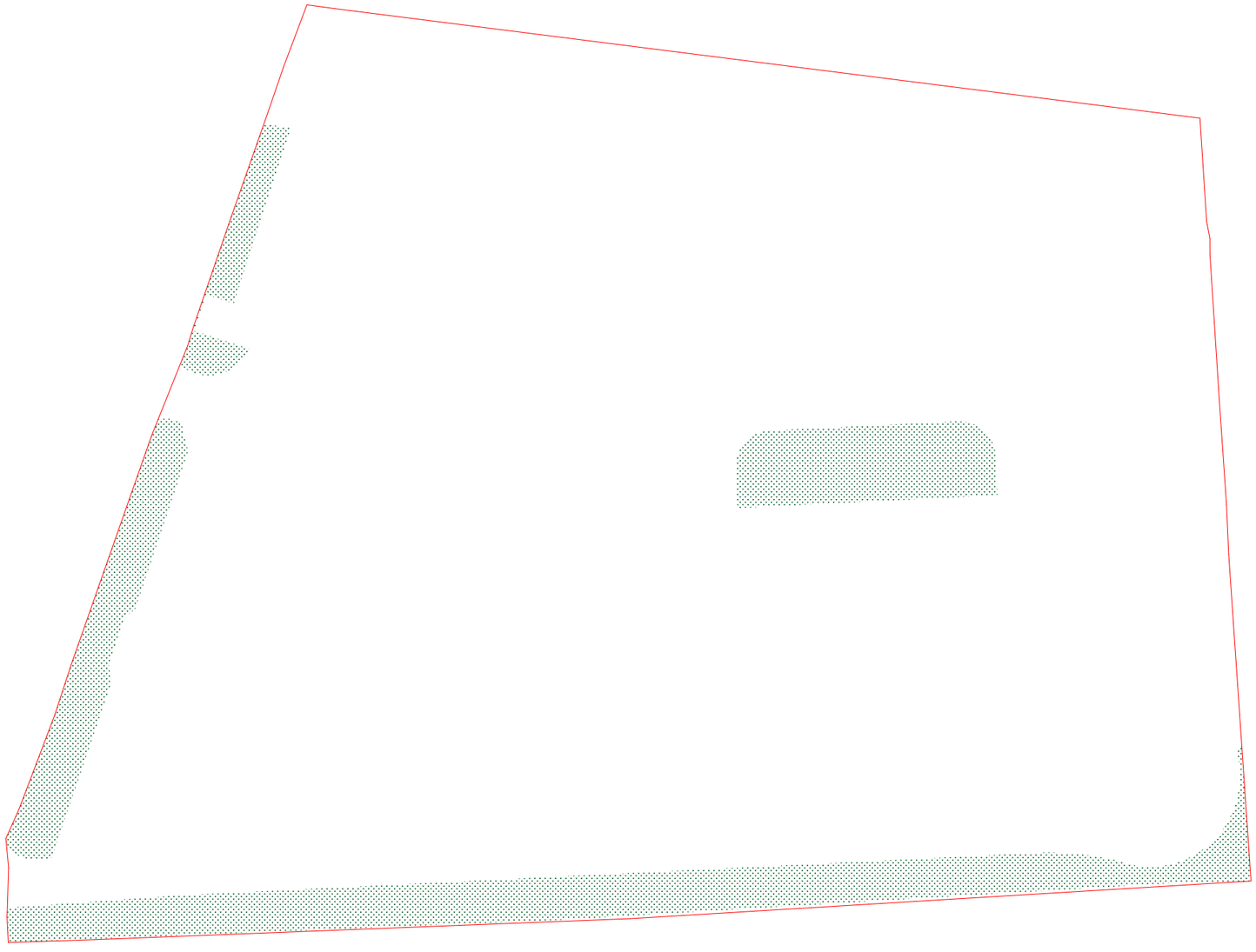

აქსონომეტრიული ხედი



აქსონომეტრიული ხედი

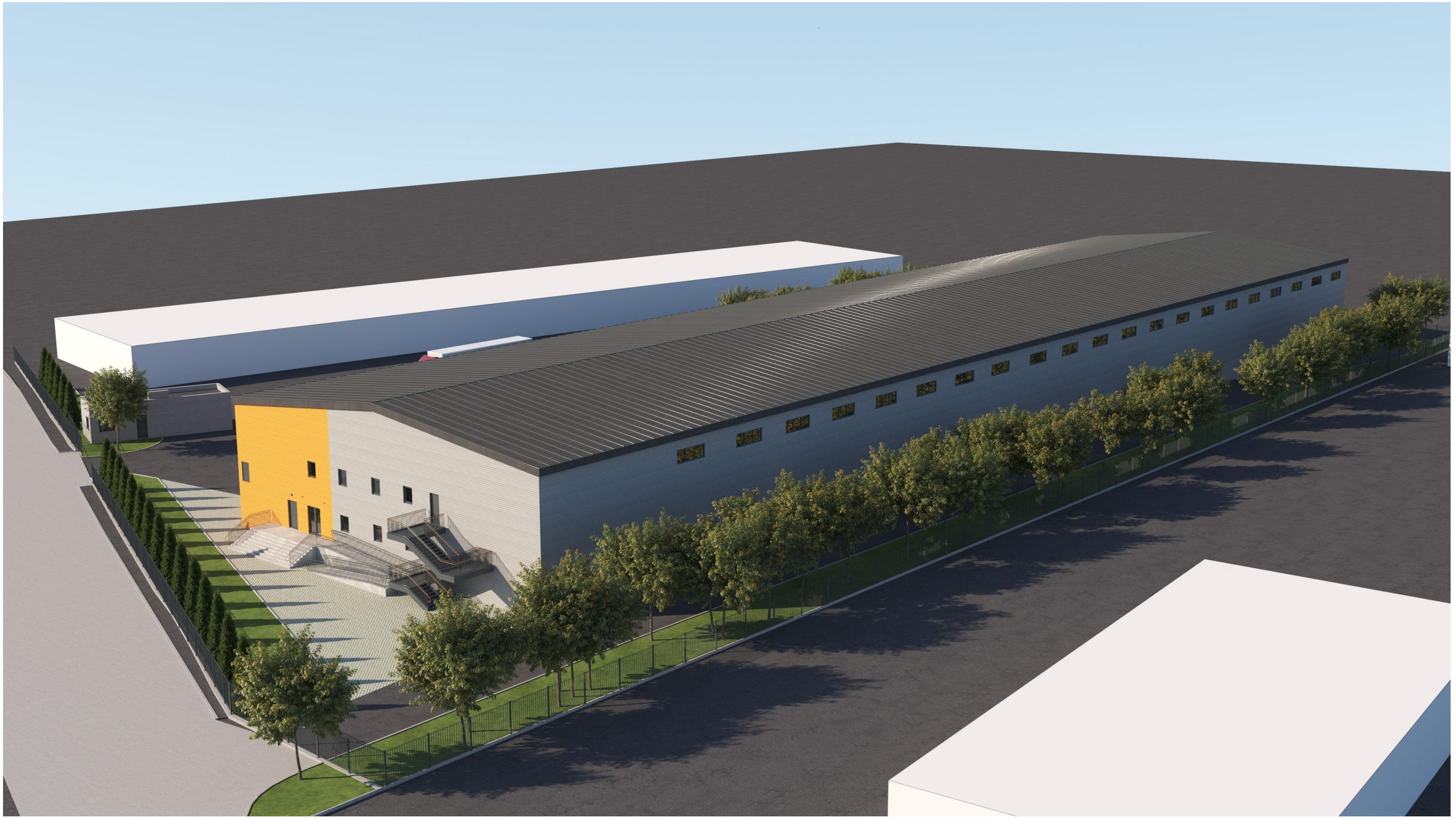

აქსონომეტრიული ხედი



დენდროლოგიური პროექტი
საინფორმაციო დაფა

დამკვეთი: შპს "ანაბი" ID ნომერი: 245416401

საპროექტო ტერიტორია:

საკადასტრო კოდი: 01.19.18.001.039

მიწის ნაკვეთის ფართი: 17 820.0 მ²

მისამართი: ქ. თბილისი, ქუჩა თვალჭრელიძე, № 13, მიმდებარედ ნაკვეთი 01/031;
ქ. თბილისი, ქუჩა თვალჭრელიძე, № 13,

ნებართვის გამცემი ორგანო:

ქ. თბილისის მუნიციპალიტეტის მერიის
გარემოს დაცვის სამსახური

პროექტით გათვალისწინებული გამწვანების კოეფიციენტი: კ-3=0.1=1782.0 მ²

დენდროლოგიური პროექტის შეთანხმების თარიღი -
დენდროლოგიური პროექტის დასრულების თარიღი - 2027 წ.

დასარგავი ხე მცენარის სახეობა 9 ძირი:

(საკომპენსაციო რგვა)

2 ძირი მინდვრის ნეკერჩხალი **(Acer campestre)**
სიმაღლე 3.5 მ.-დან გარშემოწერილობა 0.18.მ. 5-10 წლის

3 ძირი ჰიმალაის კედარი **(Cedrus deodora)**
სიმაღლე 3.5 მ.-დან გარშემოწერილობა 0.18 მ. 5-10 წლის

2 ძირი წითელი ტყემალი **(Prunus cerasifera Pisardii)**
სიმაღლე 3.5 მ.-დან გარშემოწერილობა 0.18.მ. 5-10 წლის

2 ძირი კავკასიური ცაცხვი **(Tilia begoniifolia)**
სიმაღლე 3.5 მ.-დან გარშემოწერილობა 0.18 მ. 5-10 წლის

გაშენებულ ხე-მცენარეების მოვლა-პატრონობაზე
პასუხისმგებელი პირი: შპს "ანაბი" ID ნომერი: 245416401

გასაშენებელი ხე-მცენარეების მოვლის ხანგრძლივობა: 3 წელი.





წერილის ნომერი: **18-01233393621**
თარიღი: **05/12/2023**

ადრესატი: ქალაქ თბილისის მუნიციპალიტეტის სსიპ ქალაქ თბილისის მუნიციპალიტეტის არქიტექტურის სამსახური
მისამართი: შარტავას 7

ზოგადი ინფორმაცია	
წერილის ნომერი:	N 60-01232853071
წერილის თარიღი:	12/10/2023
განმცხადებელი:	ირაკლი შარაშიძე
განაცხადის N	AR1918958
მისამართი	ქ. თბილისი, თვალჭრელიძის ქუჩა #13-ის მიმდებარედ; ნაკვეთი 01/031; თვალჭრელიძის ქუჩა #13
საკადასტრო კოდ(ებ)ი:	01.19.18.001.039
ფუნქციური დანიშნულება; კლასი:	საწყობი; IV კლასი
ნომენკლატურა/მოთხოვნის შინაარსი:	მიწის ნაკვეთის სამშენებლოდ გამოყენების პირობების დადგენა
მიწის ნაკვეთის მესაკუთრე(ები)	შპს „ანაგი“
არსებული ფუნქციური ზონა(ები):	სამრეწველო ზონა 1 (ს-1)
არსებული შეზღუდვები	--------
წარმოდგენილი დოკუმენტაცია	საექსპერტო დასკვნა ტოპო.გეგმა მწვანე ნარგავების დატანით ნუმერაციის მიხედვით ფოტომასალა მატერიალური სახით
დასკვნა: დადებითი	

საკითხის აღწერა

მოთხოვნილია მიწის ნაკვეთის სამშენებლოდ გამოყენების პირობების დადგენის ეტაპზე სამსახურის პოზიციის დაფიქსირება

სამართლებრივი დასაბუთება

სამსახურმა იხელმძღვანელა შემდეგი სამართლებრივი საფუძვლებით: საქართველოს ორგანული კანონის ,,ადგილობრივი თვითმმართველობის კოდექსის“ მე-16 მუხლის მე-2 ნაწილის ,,გ“ ქვეპუნქტი; საქართველოს ზოგადი ადმინისტრაციული კოდექსის მე-9 მუხლი; საქართველოს კანონის ,,საქართველოს სივრცის დაგეგმარების, არქიტექტურული და სამშენებლო საქმიანობის კოდექსის“ 109-ე მუხლის მე-2 ნაწილი; საქართველოს კანონის „ქ. თბილისის საზღვრებში და მიმდებარე ტერიტორიაზე არსებული მწვანე ნარგავებისა და სახელმწიფო ტყის განსაკუთრებული დაცვის

შესახებ“ (შემდგომში მოხსენებული, როგორც ,,კანონი“) მე-5 მუხლის მე-2 და მე-5 პუნქტები; კანონის მე-6 მუხლის მე-6 პუნქტის ,,ბ“, ,,გ“ ქვეპუნქტები; კანონის მე-7 მუხლის მე-5 პუნქტი; საქართველოს მთავრობის 2019 წლის 31 მაისის დადგენილებით №255 დამტკიცებული „მშენებლობის ნებართვის გაცემისა და შენობა-ნაგებობის ექსპლუატაციაში მიღების წესისა და პირობების შესახებ“ (შემდგომში მოხსენებული, როგორც ,,დადგენილება“) მე-3 მუხლის მე-2 პუნქტის „ო“ ქვეპუნქტი, დადგენილების მე-8 მუხლის მე-2 პუნქტის ,,ბ.ზ“ ქვეპუნქტი; დადგენილების მე-9 მუხლის პირველი პუნქტის „ი“, „კ“ ქვეპუნქტები; ქალაქ თბილისის მუნიციპალიტეტის საკრებულოს 2018 წლის 16 იანვრის დადგენილებით №10-11 დამტკიცებული ,,ქალაქ თბილისის მუნიციპალიტეტის მერიის გარემოს დაცვის საქალაქო სამსახურის დებულების“ მე-5 მუხლის მე-3 პუნქტის ,,ბ“, ,,ი“ ქვეპუნქტები; ქალაქ თბილისის მუნიციპალიტეტის საკრებულოს 2022 წლის 11 ივნისის დადგენილებით N11-58 დამტკიცებული ,,ქ. თბილისის მუნიციპალიტეტის ტერიტორიაზე მწვანე ნარგავების დაცვის, მოვლისა და აღდგენის წესის დამტკიცების შესახებ“ (შემდგომში - ,,N11-58 დადგენილება“) დანართი N1, მე-3, მე-4, მე-5 მუხლები; 29-ე მუხლის მე-5 პუნქტი, 30-ე მუხლის პირველი პუნქტის ,,გ“ ქვეპუნქტი; 30-ე მუხლის მე-5 პუნქტი; 32-ე მუხლი; ქ. თბილისის მუნიციპალიტეტის მთავრობის 2018 წლის 8 თებერვლის N05.14.147 განკარგულებით დამტკიცებული პრიორიტეტული ხეების სია; ქ. თბილისის მუნიციპალიტეტის მერიის ეკოლოგიისა და გამწვანების საქალაქო სამსახურის 2017 წლის 24 ივლისის N5-54 ბრძანება ხილ-კენკროვან სახეობათა ხე-მცენარეების ნუსხის დამტკიცების თაობაზე.

სამსახურის პოზიცია

წარმოდგენილი საექსპერტო დასკვნის გათვალისწინებით, ვინაიდან მცენარეების გადარგვას ენიჭება უპირატესობა მოჭრასთან მიმართებით, რაც უზრუნველყოფს ტერიტორიაზე არსებული ეკოლოგიური წონასწორობის შენარჩუნებას, ასევე, მცენარეების გადარგვის შესაძლებლობა და გადარგვის შემდგომ გახარების ალბათობა დადასტურებულია ექსპერტის მიერ, შესაბამისად, **სამსახური თანახმაა**, მშენებლობის მიზნით, გასცეს საპროექტო კონტურში განთავსებული **83 ძირი მწვანე ნარგავის** (**ამერიკული ნეკერჩხალი** #3-16,9 სმ; #4-44,6 სმ; #9-2,5 სმ; **კაკალი** #5-38,2 სმ; #49-15,9 სმ; #61-5,7 სმ; **თეთრი თუთა** #8-2,9 სმ; #21-13,4 სმ; #28-38,2 სმ; #31-15,9 სმ; #41-35,0 სმ; #64-13,4 სმ; #66-14,6 სმ; #70-8,0 სმ; #80-10,2 სმ; #119-22,3 სმ; #122-22,3 სმ; #127-52,5 სმ; #131-47,5 სმ; #132-56,7 სმ; #136-79,6 სმ; #149-79,6 სმ; #152-51,0 სმ; #153-63,7 სმ; #157-31,8 სმ; **იასამანი** #14-7,0 სმ; #17-8,9 სმ; **თხილი** #68-7,6 სმ; **ნაზი კოწახური** #76-2,5 სმ; **დიადი ბოკვი** #95-6,4 სმ; #96-8,3 სმ; #97-7,3 სმ; #98-4,8 სმ; #99-3,8 სმ; #100-5,1 სმ; #103-8,9 სმ; #104-6,4 სმ; #105-8,0 სმ; #106-5,1 სმ; #107-7,0 სმ; #108-7,0 სმ; #109-5,7 სმ; #110-8,0 სმ; #112-23,6 სმ; **ამერიკული იფანი** #101-4,5 სმ; **პატარა თელადუმა** #114-53,2 სმ; #115-65,0 სმ; #116-2,5 სმ; #117-40,8 სმ; #126-60,5 სმ; #130-8,0 სმ; #144-14,0 სმ; **ხემყრალა** #123-3,8 სმ; **ცაცხვი** #128-46,2 სმ; **იაპონური სოფორა** #134-54,1 სმ; #135-57,3 სმ; **აღმოსავლური ბიოტა** #138-15,3 სმ; #139-19,1 სმ; #140-13,4 სმ; #141-20,4 სმ; **კვიპაროსი** #142-15,9 სმ; #143-22,3 სმ; **არღავანი** #147-19,1 სმ; **ქლიავი** #7-12,7 სმ; #13-19,1 სმ; #16-19,1 სმ; #67-12,7 სმ; #154-21,3 სმ; **ტყემალი** #12-17,2 სმ; #121-19,1 სმ; #151-19,1 სმ; #155-18,2 სმ; #156-19,1 სმ; #159-14,6 სმ; #162-22,3 სმ; **ბროწეული** #26-19,1 სმ; #163-15,9 სმ; **ლეღვი** #46-12,1 სმ; #48-17,8 სმ; #54-13,4 სმ; **ვაზი** #52-14,6 სმ; **ჭერამი** #92-21,7 სმ; **ვაშლი** #145-19,1 სმ) ***იმავე ტერიტორიაზე გადარგვის ნებართვა მას შემდეგ, რაც დაინტერესებული პირი გარემოს დაცვის საქალაქო სამსახურში წარმოადგენს მშენებლობის ნებართვას, გადარგვის საბოლოო ნებართვის მისაღებად.***

გაცნობებთ, რომ პროექტის შეთანხმების ეტაპზე წარმოდგენილი უნდა იყოს საპროექტო არეალში განთავსებული 19 ძირი დიდტანოვანი მწვანე ნარგავის (#4; #5; #28; #41; #114; #115; #117; #126; #127; #128; #131; #132; #134; #135; #136; #149; #152; #153; #157) გადარგვის აგროტექნიკური მეთოდოლოგია და წერილობითი დასტური იმ პირისგან (ფიზიკური/იურიდიული), რომელსაც გააჩნია დიდტანიანი მწვანე ნარგავ(ებ)ის გადარგვის შესაბამისი სპეცტექნიკა და განახორციელებს დიდტანიანი მცენარეების გადარგვის მომსახურებას, აგროტექნიკური წესების დაცვით. (უფლებამოსილმა პირმა (ექსპერტმა) დიდტანოვანი ნარგავების გადარგვის აგროტექნიკური მეთოდოლოგია უნდა შეადგინოს მცენარის ინდივიდუალურ მონაცემებზე დაყრდნობით. ტექნიკური პირობების გათვალისწინებით, დიდტანიანი ხეების ბუნებრივი გარემოდან ამოღება/გადარგვა მოითხოვს ცალკეულ შემთხვევებზე დეტალური ინსტრუქციის მომზადებას მწვანე ნარგავების ფიზიკური მახასიათებლების - ხნოვანების, დიამეტრის, სიმაღლის, მდგომარეობის, არსებული გარემო პირობების, გადასარგავი ტერიტორიის შეფასების გათვალისწინებით)).

ჯანსაღი მწვანე ნარგავების ჭრის ნებართვა გაიცემა, თუ ისინი პირდაპირ აფერხებს მშენებლობას და სამშენებლო ტერიტორიაზე მათი დატოვება შეუძლებელს გახდის მშენებლობის განხორციელებას. ვინაიდან სამშენებლოდ გამოსაყენებელ ტერიტორიაზე არსებული **31 ძირი მწვანე ნარგავი** ხელს უშლის მშენებლობის განხორციელებას და მათი მოჭრით არ დაირღვევა ტერიტორიაზე არსებული ეკოლოგიური წონასწორობა, ასევე, მოსაჭრელი ხეების რაოდენობა არ აღემატება ტერიტორიაზე არსებული მერქნიანი მცენარეების 25%-ს სამსახური გასცემს, **ჭერამის** (#18-76,4 სმ; #37-38,2 სმ; #89-43,0 სმ; #90-41,4 სმ; #91-35,0 სმ; #93-28,7 სმ; #118-23,9 სმ; #150-24,2 სმ), **კომშის** (#27-29,3 სმ; #47-38,2 სმ), **ტყემლის** (#33-25,5 სმ; #40-31,8 სმ; #51-28,7 სმ; #53-25,5 სმ; #133-27,7

სმ; #158-35,0 სმ; #160-27,4 სმ; #161-35,0 სმ), **ალუბლის** (#39-38,2 სმ; #87-22,3 სმ), **მსხლის** (#42-31,8 სმ; #58-33,8 სმ), **ქლიავის** (#44-27,1 სმ; #69-22,3 სმ; #73-21,3 სმ;), **ლეღვის** (#56-35,0 სმ; #125-22,3 სმ), **ვაშლის** (#129-24,2 სმ), **თუთის** (#137-101,9 სმ), **შავი ვერხვის** (#84-79,6 სმ; #148-143,3 სმ;) ***მოჭრის ნებართვას მას შემდეგ, რაც განმცხადებელი სამსახურში წარმოადგენს მშენებლობის ნებართვასა და ბიომრავალფეროვნებაზე მიყენებული ზიანისთვის აღდგენითი ღირებულების გადახდის ქვითარს, რომელიც შეადგენს 5490 (ხუთი ათას ოთხას ოთხმოცდაათი) ლარს. (საბიუჯეტო შემოსავლების სახაზინო კოდი- #300773292 ბანკის კოდი-TRESGE22).***

კერძო საკუთრებაში არსებულ ტერიტორიაზე ხილ-კენკროვანი ნარგავების მოჭრა ან/და გადარგვა არ საჭიროებს უფლებამოსილი ორგანოს ნებართვას, გარდა იმ შემთხვევისა, როდესაც დაინტერესებული პირი გეგმავს 15 და მეტი, 12 სმ-ზე მეტი დიამეტრის ჯანსაღი ხილ-კენკროვანი ნარგავის მოჭრას. აქედან გამომდინარე, ***ვინაიდან საპროექტო ტერიტორიაზე 34 ძირი მოსაჭრელი ხილკენკროვანი მწვანე ნარგავიდან არცერთი ჯანსაღი ეგზემპლარის დიამეტრი არ აღემატება 12 სმ.ს. მათი*** *(#6; #15; #30; #32; #36; #38; #43; #45; #50; #55; #59; #60; #62; #63; #65; #71; #72; #74; #75; #77; #78; #79; #81; #82; #83; #85; #86; #88; #94; #111; #113; #120; #124; #146)* ***მოჭრა/გადარგვა უფლებამოსილი ორგანოს მიერ გაცემულ ნებართვას არ საჭიროებს.***

პროექტის შეთანხმების ეტაპზე გასათვალისწინებელი წინაპირობები

დადგენილების მე-13 მუხლის პირველი პუნქტის „ო“ ქვეპუნქტის საფუძველზე, II, III და IV კლასის შენობა-ნაგებობის არქიტექტურული პროექტის შეთანხმების ეტაპზე, სსიპ ქალაქ თბილისის მუნიციპალიტეტის არქიტექტურის სამსახურს უნდა წარედგინოს ტერიტორიაზე კ-3 კოეფიციენტის ათვისების გამწვანების პროექტი, რომელიც სხვა მონაცემებთან ერთად აუცილებლად უნდა მოიცავდეს ამ დადგენილების მე-19 მუხლის მე-5 პუნქტის „ა“, „გ“, „დ“, „ე“ და „ვ“ ქვეპუნქტებით გათვალისწინებულ ინფორმაციას, აგრეთვე „ზ“ ქვეპუნქტით განსაზღვრულ, ფოტომონტაჟის სახით ვიზუალურად გამოსახულ გამწვანების პროექტს **(გარდა ინდივიდუალური საცხოვრებელი სახლების, ასევე იმ შენობა/ნაგებობების არქიტექტურული პროექტებისა, რომელთა შეთანხმება მოთხოვნილია მიწის ნაკვეთის იმ ფუნქციურ ზონაში, რომელშიც კ-3 კოეფიციენტი არ არის განსაზღვრული ან ხდება შენობა/ნაგებობის რეკონსტრუქცია)**.

გარდა ზემო აღნიშნულისა, გამწვანების პროექტში განმცხადებელმა უნდა გაითვალისწინოს შემდეგი გარემოებები: შერეული, მაღალპროდუქტიული კორომების ჩამოყალიბება ქალაქის ეკოლოგიური მდგომარეობის გაუმჯობესების სავალდებულო წინაპირობაა; სამსახურს მიზანშეწონილად მიაჩნია პროექტის შეთანხმების ეტაპზე, გამწვანების პროექტის ფარგლებში, ერთი სახეობის მწვანე ნარგავების ნაცვლად, ტერიტორია გამწვანდეს შერეული ტიპის, როგორც წიწვოვანი ისე ფოთლოვანი ნარგავებით.

სამსახური უპირატესობას ანიჭებს მაღალპროდუქტიული კორომების შექმნისა და ეკოლოგიური მდგომარეობის გაუმჯობესების მიზნით, დიდი ვარჯის მქონე ხეების დარგვას ბუჩქებთან და ყვავილებთან მიმართებით **(გარდა, ვერხვისა და ხილ-კენკროვანი მცენარეებისა).**

აქვე დავძენთ, რომ განმცხადებელმა გამწვანების პროექტში უნდა გაითვალისწინოს არსებული და გადასარგავი ნარგავები.

ტერიტორიაზე გასაშენებელ მწვანე ნარგავებს უნდა ჰქონდეს შემდეგი მახასიათებლები:

ხის ნერგი გამოზრდილი უნდა იყოს სანერგეში, სწორი ფორმის მქონე მთავარი ღეროთი. მარადმწვანე ხეები (როგორც წიწვოვანი ასევე, ფოთლოვანი) დაფესვიანებული შესაბამისი ზომის კონტეინერში არანაკლებ 65 ლიტრი (CLT).

წიწვოვანი ნარგავების დარგვის შემთხვევაში (გარდა იტალიური ფიჭვისა, მასზე ვრცელდება ფოთლოვანი ხეების პარამეტრები), ნერგის სიმაღლე არანაკლებ 3 მ.; მთავარი ღერო უნდა იყოს სწორი ფორმის; ღეროს გარშემოწერილობა CIRC არანაკლებ 0,16 მ., ფესვის ყელიდან 0,1 მ. სიმაღლეზე; ვარჯის დიამეტრი არანაკლებ 0,7 მ.; ვარჯი უნდა იყოს ყველა მხრიდან სიმეტრიულად განვითარებული; ქოთანში დაფესვიანებული; მისი განტოტვა უნდა იწყებოდეს ფესვის ყელიდან არაუმეტეს 0,25 მ. სიმაღლეზე.

ფოთლოვანი ნარგავების დარგვის შემთხვევაში, ნერგის სიმაღლე 3.5 მ.; მთავარი ღერო უნდა იყოს სწორი ფორმის; ღეროს გარშემოწერილობა CIRC არანაკლებ 0,18 მ. ფესვის ყელიდან 1 მ. სიმაღლეზე; ვარჯის დიამეტრი არანაკლებ 0,7 მ.; მისი განტოტვა უნდა იწყებოდეს მცენარის ფესვის ყელიდან არანაკლებ 1,8 მ. სიმაღლეზე; ვარჯი უნდა იყოს ყველა მხრიდან სიმეტრიულად განვითარებული.

დასარგავი მცენარის სახეობა უნდა შეირჩეს პრიორიტეტული ხეების სიიდან.

განსათვალისწინებელი წინაპირობა

წინამდებარე დოკუმენტი ადმინისტრაციული დაპირებაა. მწვანე ნარგავების მოჭრის ანდა გადარგვის ნებართვის მისაღებად დაინტერესებულმა პირმა უნდა დააკმაყოფილოს ზემოაღნიშნული მოთხოვნები.

პატივისცემით,

პაატა ტოგონიძე

პირველადი სტრუქტურული ერთეულის ხელმძღვანელი - საქალაქო სამსახურის უფროსი (მოვალეობის შემსრულებელი)

გამოყენებულია კვალიფიციური ელექტრონული ხელმოწერა/ ელექტრონული შტამპი

მოსაჭრელი (ხილ-კენკროვანი 83 ერთეული):

6- ქლიავი, #7- ქლიავი, #12- ტყემალი, #13- ქლიავი, #15- ქლიავი, #16- ქლიავი, #18- ჭერამი, #26- ბროწეული, #27- კომში, #30- ტყემალი, #32- ვაზი, #33- ტყემალი, #36- ლეღვი, #37- ჭერამი, #38- ტყემალი, #38- ტყემალი, #39- ალუბალი, #40- ტყემალი, #42- მსხალი, #43- ლეღვი, #44- ქლიავი, #45- ლეღვი, #46- ლეღვი, #47- კომში, #48- ლეღვი, #50- ტყემალი, #51- ტყემალი, #52- ვაზი, #53- ტყემალი, #54- ლეღვი, #55- ლეღვი, #56- ლეღვი, #58- მსხალი, #59- ბროწეული, #60- ბროწეული, #62- ვაზი, #63- ტყემალი, #65- ქლიავი, #67- ქლიავი, #69- ქლიავი, #71- ქლიავი, #72- ქლიავი, #73- ქლიავი, #74- ალუბალი, #75- ასკილი, #77- ალუბალი, #78- ვაზი, #79- ალუბალი, #81- ალუბალი, #82- ლეღვი, #83- ატამი, #85- ალუბალი, #86- ალუბალი, #87- ალუბალი, #88- ალუბალი, #89- ჭერამი, #90- ჭერამი, #91- ჭერამი, #92- ჭერამი, #93- ჭერამი, #94- ჭერამი, #111- ლეღვი, #113- ვაზი, #118- ჭერამი, #120- კომში, #121- ტყემალი, #124- ქლიავი, #125- ლეღვი, #129- ვაშლი, #133- ტყემალი, #145- ვაშლი, #146- ტყემალი, #150- ჭერამი, #151- ტყემალი, #154- ქლიავი, #155- ტყემალი, #156- ტყემალი, #158- ტყემალი, #159- ტყემალი, #160- ტყემალი, #161- ტყემალი, #162-ტყემალი, #163- ბროწეული

1 ცალი:

#84- შავი ვერხვი- დიდტანოვანი, ნიადაგიდან ნახევრად ამოვარდნილია და ფესვთა სისტემა გაშიშვლებულია.

გადასარგავი (65 ერთეული):

#3- ამერიკული ნეკერჩხალი, #4- ამერიკული ნეკერჩხალი, #5- კაკალი, #9- ამერიკული ნეკერჩხალი, #14- იასამანი, #17- იასამანი, #21- თეთრი თუთა, #28- თეთრი თუთა, #31-თეთრი თუთა, #41- თეთრი თუთა, #49- კაკალი, #61- კაკალი, #64- თეთრი თუთა, #66- თეთრი თუთა, #68- ჩვეულებრივი თხილი, #70- თეთრი თუთა, #76- ნაზი კოწახური, #80- თეთრი თუთა, #95- დიადი ბოკვი, #96- დიადი ბოკვი, #97- დიადი ბოკვი, #98- დიადი ბოკვი, #99- დიადი ბოკვი, #100- დიადი ბოკვი, #101- ამერიკული იფანი, #103- დიადი ბოკვი, #104- დიადი ბოკვი, #105- დიადი ბოკვი, #106- დიადი ბოკვი, #107- დიადი ბოკვი, #108- დიადი ბოკვი, #109- დიადი ბოკვი, #110- დიადი ბოკვი, #112- დიადი ბოკვი, #114- პატარა თელა, #115- პატარა თელა, #116- პატარა თელა, #117- პატარა თელა, #119- თეთრი თუთა, #122- თეთრი თუთა, #123- ხემყრალა, #126- პატარა თელა, #127- თეთრი თუთა, #128- ცაცხვი, #129- ვაშლი, #130- პატარა თელა, #131- თეთრი თუთა, #132- თეთრი თუთა, #134- იაპონური სოფორა, #135- იაპონური სოფორა, #136- თეთრი თუთა, #137- თეთრი თუთა, #138- აღმოსავლური ბიოტა, #139- აღმოსავლური ბიოტა, #140- აღმოსავლური ბიოტა, #141- აღმოსავლური ბიოტა, #142- მარადმწვანე კვიპაროსი, #143- მარადმწვანე კვიპაროსი, #144- პატარა თელა, #147- არღავანი, #148- შავი ვერხვი, #149- თეთრი თუთა, #152- თეთრი თუთა, #153- თეთრი თუთა, #157- თეთრი თუთა

შპს „დენდრო არქიტექტურა“
ს/კ 400266920
ბანკის კოდი : TBCBGE22
ა/ა GE25TB7473936080100005

დენდრო არქიტექტურა
Dendro Architecture

DENDRO ARCHITECTURE LLC
I/D 400266920
Bank Code: TBCBGE22
B/I GE25TB7473936080100005

მწვანე ნარგაობის ხარისხობრივი შეფასება

საექსპერტო დასკვნა

დამკვეთი: შპს „ანაგი დეველოპმენტ 2“ (ს/ნ 404592017)

მისამართი: ქალაქი თბილისი , ქუჩა თვალჭრელიძის #13-ის მიმდებარედ ნაკვეთი 01/031

მიწის (უძრავი ქონების) საკადასტროკოდი: 01.19.18.001.039

ფართობი: 17820 კვ.მ

თარიღი: 18.07.2022 წელი

ტერიტორიაზე არსებული დაშეფასებული მწვანე ნარგავების საერთო რაოდენობა შეადგენს 163 ინდივიდს.

მცენარეების დათვალიერება და შეფასება მოხდა ვიზუალურად.

ინფორმაცია

მწვანე ნარგავების სახეობის, დიამეტრის და მდგომარეობის შესახებ

N	სახეობა	სასიცოცხლო ფორმა	D დიამეტრი 10 სმ-ზე	H სიმაღლე	მდგომარეობა	შენიშვნა
1	ამერიკული ნეკერჩხალი Fraxinus americana	ხე	41,4	6	ჯანსაღი	რჩება არსებულ სივრცეში
2	ამერიკული ნეკერჩხალი Fraxinus americana	ხე	42,0	6	ჯანსაღი	რჩება არსებულ სივრცეში
3	ამერიკული ნეკერჩხალი Fraxinus americana	ხე	16,9	3	ჯანსაღი	ექვემდებარება გადარგვას, გახარებას, ტოტები ჩამომტვრეული
4	ამერიკული ნეკერჩხალი Fraxinus americana	ხე	44,6	1	ჯანსაღი	ექვემდებარება გადარგვას სპეც მეთოდოლოგიით / გახარებას
5	კაკალი Juglans regia	ხე	38,2	6	ჯანსაღი	ექვემდებარება გადარგვას სპეც მეთოდოლოგიით / გახარებას

6	ქლიავი Prunus domestica	ხე	10,8	3	ჯანსაღი	ხილ-კენკროვანი
7	ქლიავი Prunus domestica	ხე	12,7	4	ჯანსაღი	ხილ-კენკროვანი
8	თეთრი თუთა Morus alba	ხე	2,9	3	ჯანსაღი	რჩება არსებულ სივრცეში, მრავა ლღეროიანი
9	ამერიკული ნეკერჩხალი Fraxinus americana	ხე	2,5	1,5	ჯანსაღი	ექვემდებარება გადარგვას, გახარებას, მრავალ ღეროიანი
10	კაკალი Juglans regia	ხე	41,4	7	ჯანსაღი	რჩება არსებულ სივრცეში,
11	თეთრი თუთა Morus alba	ხე	60,5	9	ჯანსაღი	რჩება არსებულ სივრცეში,
12	ტყემალი Prunus divaricata	ხე	17,2	4	ჯანსაღი	ხილ-კენკროვანი
13	ქლიავი Prunus domestica	ხე	19,1	4	ჯანსაღი	ხილ-კენკროვანი
14	იასამანი Syringa vulgaris	ბუჩქი	7,0	3	ჯანსაღი	ექვემდებარება გადარგვას / გახარებას
15	ქლიავი Prunus domestica	ხე	8,9	3	ჯანსაღი	ხილ-კენკროვანი მრავალღეროიანი
16	ქლიავი Prunus domestica	ხე	19,1	5	ჯანსაღი	ხილ-კენკროვანი
17	იასამანი Syringa vulgaris	ბუჩქი	8,9	3	ჯანსაღი	ექვემდებარება გადარგვას / გახარებას
18	ჭერამი Prunus armeniaca	ხე	76,4	8	ჯანსაღი	ხილ-კენკროვანი
19	კაკალი Juglans regia	ხე	63,7	7	ჯანსაღი	რჩება არსებულ სივრცეში
20	ჩვეულებრივი სურო Hedera helix	ხვიარა	1,6		ჯანსაღი	რჩება არსებულ სივრცეში 5 გრძ.მ
21	თეთრი თუთა Morus alba	ხე	13,4	4	ჯანსაღი	ექვემდებარება გადარგვას, გახარებას
22	თეთრი თუთა Morus alba	ხე	26,1	6	ჯანსაღი	რჩება არსებულ სივრცეში
23	თეთრი თუთა Morus alba	ხე	44,6	6	ჯანსაღი	რჩება არსებულ სივრცეში
24	თეთრი თუთა Morus alba	ხე	54,1	6	ჯანსაღი	რჩება არსებულ სივრცეში

25	თეთრი თუთა Morus alba	ხე	52,5	7	ჯანსაღი	რჩება არსებულ სივრცეში
26	ბროწეული Punica granatum	ხე	19,1	5	ჯანსაღი	ხილ-კენკროვანი
27	კომში Cydonia oblonga	ხე	29,3	5	ჯანსაღი	ხილ-კენკროვანი
28	თეთრი თუთა Morus alba	ხე	38,2	7	ჯანსაღი	ექვემდებარება გადარგვას სპეც მეთოდოლოგიით / გახარებას
29	თეთრი თუთა Morus alba	ხე	41,4	3	ჯანსაღი	რჩება არსებულ სივრცეში
30	ტყემალი Prunus divaricata	ხე	8,3	3	ჯანსაღი	ხილ-კენკროვანი
31	თეთრი თუთა Morus alba	ხე	15,9	5	ჯანსაღი	ექვემდებარება გადარგვას/ გახარებას
32	ვაზი Vitis vinifera	ხე	9,6		ჯანსაღი	ხილ-კენკროვანი
33	ტყემალი Prunus divaricata	ხე	25,5	5	ჯანსაღი	ხილ-კენკროვანი
34	თეთრი თუთა Morus alba	ხე	46,2	8	ჯანსაღი	რჩება არსებულ სივრცეში,
35	ჩვეულებრივი სურო Hedera helix	ხე	53,5	6	ჯანსაღი	რჩება არსებულ სივრცეში, 15 გრძ.მ
36	ლეღვი Ficus carica	ხე	9,6	3	ჯანსაღი	ხილ-კენკროვანი
37	ჭერამი Prunus armeniaca	ხე	38,2	5	ჯანსაღი	ხილ-კენკროვანი
38	ტყემალი Prunus divaricata	ხე	41,4	5	ხმობადი	ხილ-კენკროვანი , 90%ხმელი, სურო შემოხვეული
39	ალუბალი Prunus cerasus	ხე	38,2	5	ჯანსაღი	ხილ-კენკროვანი,სურო შემოხვეული
40	ტყემალი Prunus divaricata	ხე	31,8	6	ჯანსაღი	ხილ-კენკროვანი
41	თეთრი თუთა Morus alba	ხე	35,0	9	ჯანსაღი	ექვემდებარება გადარგვას სპეც მეთოდოლოგიით / გახარებას
42	მსხალი Pyrus communis	ხე	31,8	7	ჯანსაღი	ხილ-კენკროვანი

43	ლეღვი Ficus carica	ხე	5,7	2	ჯანსაღი	ხილ-კენკროვანი, მრავალღეროიანი
44	ქლიავი Prunus domestica	ხე	27,1	6	ჯანსაღი	ხილ-კენკროვანი
45	ლეღვი Ficus carica	ხე	10,2	3	ჯანსაღი	ხილ-კენკროვანი , ორღეროიანი
46	ლეღვი Ficus carica	ხე	12,1	4	ჯანსაღი	ხილ-კენკროვანი, მრავალღეროიანი
47	კომში Cydonia oblonga	ხე	38,2	6	ჯანსაღი	ხილ-კენკროვანი
48	ლეღვი Ficus carica	ხე	17,8	4	ჯანსაღი	ხილ-კენკროვანი
49	კაკალი Juglans regia	ხე	15,9	4	ჯანსაღი	ექვემდებარება გადარგვას, გახარებას, ხმელი ტოტებით
50	ტყემალი Prunus divaricata	ხე	6,4	1,2	ჯანსაღი	ხილ-კენკროვანი , გადაჭრილი, მრავალღეროიანი
51	ტყემალი Prunus divaricata	ხე	28,7	5	ჯანსაღი	ხილ-კენკროვანი
52	ვაზი Vitis vinifera	ხვიარა	14,6		ჯანსაღი	ხილ-კენკროვანი
53	ტყემალი Prunus divaricata	ხე	25,5	5	ჯანსაღი	ხილ-კენკროვანი
54	ლეღვი Ficus carica	ხე	13,4	4	ჯანსაღი	ხილ-კენკროვანი
55	ლეღვი Ficus carica	ხე	10,2	3	ჯანსაღი	ხილ-კენკროვანი
56	ლეღვი Ficus carica	ხე	35,0	6	ჯანსაღი	ხილ-კენკროვანი
57	თეთრი თუთა Morus alba	ხე	17,2	4	ჯანსაღი	რჩება არსებულ სივრცეში, ორღეროიანი, ბეტონში გაზრდილი
58	მსხალი Pyrus communis	ხე	33,8	6	ჯანსაღი	ხილ-კენკროვანი
59	ბროწეული Punica granatum	ხე	3,8	2	ჯანსაღი	ხილ-კენკროვანი
60	ბროწეული Punica granatum	ხე	5,1	2	ჯანსაღი	ხილ-კენკროვანი

61	კაკალი Juglans regia	ხე	5,7	24	ჯანსაღი	ექვემდებარება გადარგვას, გახარებას,
62	ვაზი Vitis vinifera	ხვიარა	7,0		ჯანსაღი	ხილ-კენკროვანი
63	ტყემალი Prunus divaricata	ხე	6,7	2	ჯანსაღი	ხილ-კენკროვანი
64	თეთრი თუთა Morus alba	ხე	13,4	4	ჯანსაღი	ექვემდებარება გადარგვას, გახარებას,
65	ქლიავი Prunus domestica	ხე	22,3	4	ზეხმელი	ხილ-კენკროვანი
66	თეთრი თუთა Morus alba	ხე	14,6	6	ჯანსაღი	ექვემდებარება გადარგვას, გახარებას, მრავალღეროიანი
67	ქლიავი Prunus domestica	ხე	12,7	4	ჯანსაღი	ხილ-კენკროვანი
68	ჩვეულებრივი თხილი Corylus avellana	ბუჩქი	7,6	3	ჯანსაღი	ექვემდებარება გადარგვას, გახარებას, მრავალღეროიანი
69	ქლიავი Prunus domestica	ხე	22,3	4	ჯანსაღი	ხილ-კენკროვანი
70	თეთრი თუთა Morus alba	ხე	8,0	3	ჯანსაღი	ექვემდებარება გადარგვას, გახარებას,
71	ქლიავი Prunus domestica	ხე	11,5	3	ზეხმელი	ხილ-კენკროვანი
72	ქლიავი Prunus domestica	ხე	5,7	3	ჯანსაღი	ხილ-კენკროვანი
73	ქლიავი Prunus domestica	ხე	21,3	4	ჯანსაღი	ხილ-კენკროვანი
74	ალუბალი Prunus cerasus	ხე	6,4	2	ჯანსაღი	ხილ-კენკროვანი
75	ასკილი Rosa canina	ბუჩქი	1,6	1,5	ჯანსაღი	ხილ-კენკროვანი
76	ნაზი კოწახური Berberis levis	ბუჩქი	2,5	1,5	ჯანსაღი	ექვემდებარება გადარგვას / გახარებას

77	ალუბალი Prunus cerasus	ხე	5,1	3	ზეხმელი	ხილ-კენკროვანი, მრავალღეროიანი
78	ვაზი Vitis vinifera	ხვიარა	4,8		ჯანსაღი	ხილ-კენკროვანი
79	ალუბალი Prunus cerasus	ხე	6,4	2	ზეხმელი	ხილ-კენკროვანი
80	თეთრი თუთა Morus alba	ხე	10,2	3	ჯანსაღი	ექვემდებარება გადარგვას, / გახარებას
81	ალუბალი Prunus cerasus	ხე	8,3	2	ჯანსაღი	ხილ-კენკროვანი
82	ლეღვი Ficus carica	ხე	1,9	1,2	ჯანსაღი	ხილ-კენკროვანი , მრავალღეროიანი
83	ატამი Persica vulgaris	ხე	5,7	2	ჯანსაღი	ხილ-კენკროვანი
84	შავი ვერხვი Populus nigra	ხე	79,6	16	ჯანსაღი	დიდტანოვანი, ნიადაგიდან ნახევრად ამოვარდნილია და ფესვთა სისტემა გაშიშვლებულია,
85	ალუბალი Prunus cerasus	ხე	1,9	1,5	ჯანსაღი	ხილ-კენკროვანი, ჯგუფი
86	ალუბალი Prunus cerasus	ხე	11,1	4	ჯანსაღი	ხილ-კენკროვანი
87	ალუბალი Prunus cerasus	ხე	22,3	5	ჯანსაღი	ხილ-კენკროვანი
88	ალუბალი Prunus cerasus	ხე	8,9	3	ჯანსაღი	ხილ-კენკროვანი
89	ჭერამი Prunus armeniaca	ხე	43,0	7	ჯანსაღი	ხილ-კენკროვანი
90	ჭერამი Prunus armeniaca	ხე	41,4	7	ჯანსაღი	ხილ-კენკროვანი
91	ჭერამი Prunus armeniaca	ხე	35,0	5	ჯანსაღი	ხილ-კენკროვანი
92	ჭერამი Prunus armeniaca	ხე	21,7	5	ჯანსაღი	ხილ-კენკროვანი
93	ჭერამი Prunus armeniaca	ხე	28,7	4	ჯანსაღი	ხილ-კენკროვანი
94	ჭერამი Prunus armeniaca	ხე	25,5	4	ზეხმელი	ხილ-კენკროვანი

95	დიადი ბოკვი Acer velutinum	ხე	6,4	3	ჯანსაღი	ექვემდებარება გადარგვას, გახარებას,
96	დიადი ბოკვი Acer velutinum	ხე	8,3	3	ჯანსაღი	ექვემდებარება გადარგვას, გახარებას,
97	დიადი ბოკვი Acer velutinum	ხე	7,3	3	ჯანსაღი	ექვემდებარება გადარგვას, გახარებას,
98	დიადი ბოკვი Acer velutinum	ხე	4,8	1,5	ჯანსაღი	ექვემდებარება გადარგვას, გახარებას, ჯგუფი
99	დიადი ბოკვი Acer velutinum	ხე	3,8	2	ჯანსაღი	ექვემდებარება გადარგვას, გახარებას,
100	დიადი ბოკვი Acer velutinum	ხე	5,1	2	ჯანსაღი	ექვემდებარება გადარგვას, გახარებას, ჯგუფი
101	ამერიკული იფანი Fraxinus americana	ხე	4,5	1,5	ჯანსაღი	ექვემდებარება გადარგვას, გახარებას,
102	თეთრი თუთა Morus alba	ხე	54,1	9	ჯანსაღი	რჩება რსებულ სივრცეში
103	დიადი ბოკვი Acer velutinum	ხე	8,9	3	ჯანსაღი	ექვემდებარება გადარგვას, გახარებას,
104	დიადი ბოკვი Acer velutinum	ხე	6,4	3	ჯანსაღი	ექვემდებარება გადარგვას, გახარებას,
105	დიადი ბოკვი Acer velutinum	ხე	8,0	2	ჯანსაღი	ექვემდებარება გადარგვას, გახარებას,
106	დიადი ბოკვი Acer velutinum	ხე	5,1	2	ჯანსაღი	ექვემდებარება გადარგვას, გახარებას,
107	დიადი ბოკვი Acer velutinum	ხე	7,0	2	ჯანსაღი	ექვემდებარება გადარგვას , გახარებას
108	დიადი ბოკვი Acer velutinum	ხე	7,0	2	ჯანსაღი	ექვემდებარება გადარგვას , გახარებას
109	დიადი ბოკვი Acer velutinum	ხე	5,7	2	ჯანსაღი	ექვემდებარება გადარგვას , გახარებას

110	დიადი ბოკვი Acer velutinum	ხე	8,0	3	ჯანსაღი	ექვემდებარება გადარგვას , გახარებას
111	ლეღვი Ficus carica	ხე	7,0	3	ჯანსაღი	ხილ-კენკროვანი, მრავალღეროიანი
112	დიადი ბოკვი Acer velutinum	ხე	23,6	5	ჯანსაღი	ექვემდებარება გადარგვას , გახარებას
113	ვაზი Vitis vinifera	ხე	6,4		ჯანსაღი	ხილ-კენკროვანი
114	პატარა თელადუმა, პატარა თელა Ulmus minor	ხე	53,2	8	ჯანსაღი	ექვემდებარება გადარგვას სპეც მეთოდოლოგიით / გახარებას
115	პატარა თელადუმა, პატარა თელა Ulmus minor	ხე	65,0	8	ჯანსაღი	ექვემდებარება გადარგვას სპეც მეთოდოლოგიით / გახარებას
116	პატარა თელადუმა, პატარა თელა Ulmus minor	ხე	2,5	1	ჯანსაღი	ექვემდებარება გადარგვას/ გახარებას, ჯგუფი
117	პატარა თელადუმა, პატარა თელა Ulmus minor	ხე	40,8	7	ჯანსაღი	ექვემდებარება გადარგვას სპეც მეთოდოლოგიით / გახარებას
118	ჭერამი Prunus armeniaca	ხე	23,9	6	ჯანსაღი	ხილ-კენკროვანი
119	თეთრი თუთა Morus alba	ხე	22,3	5	ჯანსაღი	ექვემდებარება გადარგვას / გახარებას
120	კომში Cydonia oblonga	ხე	7,6	4	ჯანსაღი	ხილ-კენკროვანი, მრავალღეროიანი
121	ტყემალი Prunus divaricata	ხე	19,1	4	ჯანსაღი	ხილ-კენკროვანი
122	თეთრი თუთა Morus alba	ხე	22,3	5	ჯანსაღი	ექვემდებარება გადარგვას /გახარებას
123	ხემყრალა Ailanthus altissima	ხე	3,8	3	ჯანსაღი	ექვემდებარება გადარგვას / გახარებას, ჯგუფი
124	ქლიავი Prunus domestica	ხე	8,0	2	ჯანსაღი	ხილ-კენკროვანი, მრავალღეროიანი

125	ლეღვი Ficus carica	ხე	22,3	4	ჯანსაღი	ხილ-კენკროვანი
126	პატარა თელადუმა, პატარა თელაUlmus minor	ხე	60,5	7	ჯანსაღი	ექვემდებარება გადარგვას სპეც მეთოდოლოგიი თ / გახარებას
127	თეთრი თუთა Morus alba	ხე	52,5	5	ჯანსაღი	ექვემდებარება გადარგვას სპეც მეთოდოლოგიი თ / გახარებას
128	ცაცხვი Tilia begoniifoia	ხე	46,2	5	ჯანსაღი	ექვემდებარება გადარგვას სპეც მეთოდოლოგიი თ / გახარებას
129	ვაშლი Malus orientalis	ხე	24,2	4	ჯანსაღი	ხილ-კენკროვანი
130	პატარა თელადუმა, პატარა თელა Ulmus minor	ხე	8,0	2	ჯანსაღი	ექვემდებარება გადარგვას / გახარებას
131	თეთრი თუთა Morus alba	ხე	47,5	7	ჯანსაღი	ექვემდებარება გადარგვას სპეც მეთოდოლოგიი თ / გახარებას
132	თეთრი თუთა Morus alba	ხე	56,7	9	ჯანსაღი	ექვემდებარება გადარგვას სპეც მეთოდოლოგიი თ / გახარებას
133	ტყემალი Prunus divaricata	ხე	27,7	6	ჯანსაღი	ხილ-კენკროვანი
134	იაპონური სოფორა Styphnolobium japonicum	ხე	54,1	9	ჯანსაღი	ექვემდებარება გადარგვას სპეც მეთოდოლოგიი თ / გახარებას
135	იაპონური სოფორა Styphnolobium japonicum	ხე	57,3	9	ჯანსაღი	ექვემდებარება გადარგვას სპეც მეთოდოლოგიი თ / გახარებას
136	თეთრი თუთა Morus alba	ხე	79,6	8	ჯანსაღი	ექვემდებარება გადარგვას სპეც მეთოდოლოგიი თ / გახარებას

137	თეთრი თუთა Morus alba	ხე	101,9	10	ჯანსაღი	ექვემდებარება გადარგვას სპეც მეთოდოლოგიით / გახარებას
138	აღმოსავლური ბიოტა Platycladus orientalis	ხე	15,3	5	ჯანსაღი	ექვემდებარება გადარგვას / გახარებას
139	აღმოსავლური ბიოტა Platycladus orientalis	ხე	19,1	5	ჯანსაღი	ექვემდებარება გადარგვას / გახარებას
140	აღმოსავლური ბიოტა Platycladus orientalis	ხე	13,4	4	ჯანსაღი	ექვემდებარება გადარგვას / გახარებას, მრავალღეროიანი
141	აღმოსავლური ბიოტა Platycladus orientalis	ხე	20,4	4	ჯანსაღი	ექვემდებარება გადარგვას / გახარებას
142	მარადმწვანე კვიპაროსი Cupressus sempervirens	ხე	15,9	7	ჯანსაღი	ექვემდებარება გადარგვას / გახარებას
143	მარადმწვანე კვიპაროსი Cupressus sempervirens	ხე	22,3	8	ჯანსაღი	ექვემდებარება გადარგვას / გახარებას
144	პატარა თელადუმა, პატარა თელა Ulmus minor	ხე	14,0	4	ჯანსაღი	ექვემდებარება გადარგვას / გახარებას
145	ვაშლი Malus orientalis	ხე	19,1	3	ჯანსაღი	ხილ-კენკროვანი
146	ტყემალი Prunus divaricata	ხე	15,9	4	ხმობადი	ხილ-კენკროვანი, 80% ხმელი
147	არღავანი Cercis siliquastrum	ხე	19,1	6	ჯანსაღი	ექვემდებარება გადარგვას / გახარებას
148	შავი ვერხვი Populus nigra	ხე	143,3	14	ჯანსაღი	ექვემდებარება გადარგვას სპეც მეთოდოლოგიით / გახარებას, ხმელი ტოტებით
149	თეთრი თუთა Morus alba	ხე	79,6	12	ჯანსაღი	ექვემდებარება გადარგვას სპეც მეთოდოლოგიით / გახარებას
150	ჭერამი Prunus armeniaca	ხე	24,2	4	ჯანსაღი	ხილ-კენკროვანი

151	ტყემალი Prunus divaricata	ხე	19,1	4	ჯანსაღი	ხილ-კენკროვანი
152	თეთრი თუთა Morus alba	ხე	51,0	8	ჯანსაღი	ექვემდებარება გადარგვას სპეც მეთოდოლოგიი თ / გახარებას
153	თეთრი თუთა Morus alba	ხე	63,7	8	ჯანსაღი	ექვემდებარება გადარგვას სპეც მეთოდოლოგიი თ / გახარებას
154	ქლიავი Prunus domestica	ხე	21,3	4	ჯანსაღი	ხილ-კენკროვანი
155	ტყემალი Prunus divaricata	ხე	18,2	5	ჯანსაღი	ხილ-კენკროვანი
156	ტყემალი Prunus divaricata	ხე	19,1	4	ჯანსაღი	ხილ-კენკროვანი
157	თეთრი თუთა Morus alba	ხე	31,8	6	ჯანსაღი	ექვემდებარება გადარგვას სპეც მეთოდოლოგიი თ / გახარებას
158	ტყემალი Prunus divaricata	ხე	35,0	5	ჯანსაღი	ხილ-კენკროვანი
159	ტყემალი Prunus divaricata	ხე	14,6	5	ჯანსაღი	ხილ-კენკროვანი
160	ტყემალი Prunus divaricata	ხე	27,4	5	ჯანსაღი	ხილ-კენკროვანი
161	ტყემალი Prunus divaricata	ხე	35,0	5	ჯანსაღი	ხილ-კენკროვანი
162	ტყემალი Prunus divaricata	ხე	22,3	4	ჯანსაღი	ხილ-კენკროვანი, ასფალტში გაზრდილი
163	ბროწეული Punica granatum	ხე	15,9	4	ჯანსაღი	ხილ-კენკროვანი

მწვანე ნარგავების ხარისხობრივი შეფასების შედეგად გამოვლინდა, რომ აღწერილი 163 ინდივიდიდან:

81 ეგზემპლარი
(#6,7,12,13,15,16,18,26,27,32,33,36,37,38,39,40,42,43,44,45,46,47,48,50,51,52,53,54,55,56,58,59,60,62, 63,65,67,69,71,72,73,74,75,77,78,79,81,82,83,85,86,87,88,89,90,91,92,93,94, 111,113,118,120,121,124,125,129, 133,145,146,150, 151,154,155,156,158,159,160,161,162,163) ხილ-კენკროვანი კულტურებია; **ჩამოთვლილთაგან 7 ეგზემპლარი** (#65,71,77,79,94,38,146) **ზეხმელი და ხმობადია**

38 ეგზემპლარი
(#1,2,4,5,8,10,11,19,20,22,23,24,25,28,29,34,35,41,57,84,102,114,115,117,126,127,128,131,132,134,135,136,137,148,149,152,153,157) ყველა ეს ეგზემპლარი რჩება დღემდე არსებულ სივრცეში;

44 ეგზემპლარი

(#3,9,14,17,21,30,31,49,61,64,66,68,70,76,80,95,96,97,98,99,100,101,103,104,105,106,107,108,109,110,112,116,119,122,123,130,138,139,140,141,142,143,144,147

ექვემდებარება გადარგვას ქვემოთ მოცემული პატარა ზომის მერქნიანი მცენარეების მეთოდოლოგიის შესაბამისად.

პატარა ზომის მერქნიანი მცენარეების გადარგვის მეთოდოლოგია

დიამეტრი 25 სმ-მდე

ნიადაგის მომზადება

ნიადაგის მომზადება უნდა განხორციელდეს მექანიზებულიწესით (სასურველია ტექნიკის გამოყენებით). გადასარგავი ადგილი უნდა გაიწმინდოს სარეველა მცენარეებისგან, ქვებისაგან დანაგვისაგან, ხოლო შემდეგ გაწმენდილი ადგილი მოიხნას და გადაიფარცხოს.

მერქნიანი მცენარის ამოღება და დარგვა:

გადარგვა შესაძლებელია განხორციელდეს, როგორც ხელით, ასევე მექანიზებული წესით. ხელით გადარგვა ხორციელდება ორი მეთოდით ნიადაგის გუნდით (კომით) და შიშველფესვიანი ნერგებით;

ხის ამოღება უნდა მოხდეს განსაკუთრებული სიფრთხილის დაცვით, ფესვთა სისტემის დაზიანების გარეშე; მცენარეების ნერგებს უნდა ქონდეთ „მიწის გუნდა“, მიწის დიამეტრით არანაკლებ ხის სიმაღლის 1/5-სა, სიღრმით - არანაკლებ 1/6-ისა.

გადასარგავ ადგილზე არანაკლებ 5 დღით ადრე ამოღებული უნდა იქნას ორმო; სარგავი ორმოს დიამეტრი სასურველია გაითხაროს 0,5 – 0,9 მ. – ით მეტი, ხოლო სიღრმე 0,2–0,25 მ.–ით მეტი ვიდრე გადასარგავი ხის კომი;

ორმოში სასურველია წინასწარ იქნეს შეტანილი ორგანული სასუქი (ტორფი, ან გადამწვარი ნაკელი);

ორმოში ჩარგული ნერგის ფესვები უნდა გასწორდეს და მიეყაროს პირველი ბარისპირით ამოღებული მიწა. ფესვებზე მიყრილი მიწა თანდათანობით უნდა მიეტკეპნოს, შემდეგ ორმო უნდა ამოივსოს მეორე ბარის პირით ამოღებულიმიწით;

ჩარგვის დროს არ უნდა დაზიანდეს მცენარის ფესვთა სისტემა, ღერო და ვარჯი;

ხის დარგვის შემდგომ აუცილებელია ხის ღერის ფიქსირება არანაკლებ 3 მხრიდან საყრდენზე (ჭიგო, სარი, დასხვ);

ნერგის ირგვლივ უნდა გაკეთდეს სარწყავი ჯამი და მოხდეს ხის მორწყვა ნიადაგის სრულ გაჯირჯვებამდე;

მერქნიანი ხე–მცენარის დარგვის შემდგომი მიმოვლა–პატრონობა:

მოვლის ღონისძიებები დარგვიდან პირველი 3 წლის განმავლობაში ინტენსიურად მიმდინარეობს. პირველ წელს სისტემატიურად უნდა ხდებოდეს ხეების ირგვლივ ჯამების გამარგვლა - გაფხვიერება და მორწყვა;

მოსალოდნელი მავნებლების და დაავადებების წინააღმდეგ ბრძოლა;

ხის მოვლის ერთ-ერთ მნიშვნელოვან ღონისძიებას წარმოადგენს ხის ვარჯის ფორმირება. ხის დეკორატიულობა დამოკიდებულია საღ და კარგად ფორმირებულ ვარჯზე;

ხის ფორმირება ახალგაზრდობისას საჭიროა ინტესიურად, სიბერეში კი - ხეს აჭრიან ხმელ ტოტებს. გამწვანებაში, ნარგავების მოვლა მიმდინარეობს სიცოცხლის მანძილზე;

გადარგვიდან მეორე და მესამე წელს, ვეგეტაციის დაწყებამდე, ადრე გაზაფხულზე სასურველია განხორციელდეს სერთიფიცირებული მიკროელემენტების და სასუქების გამოყენება.

ექსპერტი მარინე სირაძე 2

