შპს „მშენ-ექსპერტი +“
A – ტიპის ინსპექტირების ორგანო
მის: ქ. თბილისი, გულდარჩის შესახვევი №23
ტელ.: (+995) 595-95-25-22
ს/კ 406304896

აკრედიტაციის მოწმობის №: GAC-IB-0350
ინსპექტირების ანგარიშის №: FT- 1007/11/24-I1007
გაცემის თარიღი: “ 22 ” 11 2024 წელი
ინსპექტირების თარიღი: 19.11.2024–22.11.2024 წელი

ინსპექტირების ობიექტის იდენტიფიკაცია:
ქალაქი თბილისი, ლევან ალექსიძის ქუჩა №2,
შენობა 01/11, II სართული (ს.კ 01.14.04.029.039)

ვამტკიცებ,
დირექტორი
ბ. ჭიაბაშვილი

ინსპექტირების ანგარიში
(ექსპერტიზის დასკვნა)

დამკვეთის იდენტიფიკაცია:	შპს „სპექტრი“ ს/ნ 204877838 დირექტორი – ლაშა ბაგრატიონი
ანგარიშის შედგენის საფუძველი:	განაცხადი №1007/11/24-I1007 (19.11.2024) ხელშეკრულება №C-1007/11/24-I1007 (19.11.2024)
ინსპექტირების სფეროები:	ობიექტის ან მისი ნაწილის ტექნიკური მდგომარეობის ინსპექტირება
ინსპექტირების ამოცანა:	ქალაქი თბილისი, ლევან ალექსიძის ქუჩა №2, შენობა 01/11, II სართულზე (ს.კ 01.14.04.029.039) ცვლილების (ფართების დაყოფა/ გაერთიანება) გათვალისწინებით ტექნიკური მდგომარეობის ინსპექტირება, მასზედ, რომ ცვლილება საფრთხეს არ შეუქმნის კონსტრუქციის სიმტკიცეს, მდგრადობას, საიმედოობას, სეისმომედეგობას და ცეცხლმედეგობას.

თბილისი
2024 წელი

შემადგენლობა

1. ინსპექტირების შემსრულებლები 3
2. ინსპექტირებისათვის წარმოდგენილი მასალები 3
3. გამოყენებული ნორმატიული დოკუმენტები 3
4. გამოყენებული ხელსაწყოები 4
5. კვლევითი ნაწილი 5
6. დასკვნა 8
7. დანართი №1 9
8. დანართი №2 11

ინსპექტირების შემსრულებლები

ინსპექტირების შემსრულებლები ინსპექტირების ორგანოს ხელმძღვანელის მიერ გაფრთხილებული და პასუხისმგებელნი ვართ ინსპექტირება ვაწარმოოთ მიუკერძოებლად ჯეროვნად ჩავატაროთ კვლევა და დავიცვათ ინსპექტირების ჩატარების დროს მიღებული ან წარმოქმნილი ნებისმიერი სახის ინფორმაციის კონფიდენციალურობა.

ინსპექტორი: ***მალხაზ წიქარიშვილი***

წარმოდგენილი დოკუმენტაცია

1) აზომვითი ნახაზი – 2 ფურცელი.

გამოყენებული ლიტერატურა

1. საქართველოს მთავრობის №71 დადგენილება –„საქართველოს ტერიტორიაზე სამშენებლო სფეროს მარეგულირებელი ტექნიკური რეგლამენტები“:
   - ტექნიკური რეგლამენტი – „ბეტონისა და რკინაბეტონის კონსტრუქციები“ (დანართი 1);
   - ტექნიკური რეგლამენტი – „შენობებისა და ნაგებობების ფუძეები“ (დანართი 2);
   - ტექნიკური რეგლამენტი – „სეისმომედეგი მშენებლობა“ (დანართი 3);
   - სამშენებლო კლიმატოლოგია (დანართი 5);
2. СНиП 2.01.07-85* „Нагрузки и воздействия“ (2007 წლის განახლება);
3. MEP-TP-G04.1 – ინსპექტირების მეთოდები და პროცედურები.

გამოყენებული ხელსაწყოები

- Nikon D3100 ციფრული ფოტოაპარატი – ვიზუალური დათვალიერების ფოტოფიქსაცია;
- ლაზერული მანძილმზომი ობიექტის ზომების, ფართისა და მოცულობის აზომვა (დაკალიბრების თარიღი 23.01.2023 წელი GE/MI/01-02680-22, საქართველოს სტანდარტებისა და მეტროლოგიის ეროვნული სააგენტო);
- საზომი ლენტი (რულეტი) - 5მ. 27.01.2023 წელი, GE/MI/01-02677-22.

კვლევითი ნაწილი

ინსპექტირების მიზანია დადგინდეს ქალაქ თბილისში, ლევან ალექსიძის ქუჩაზე, №2-ში მდებარე შენობა 01/11-ში (ს.კ 01.14.04.029.039), II სართულზე შესრულებული ცვლილება: დაყოფა, საფრთხეს არ შეუქმნის შენობის კონსტრუქციის სიმტკიცეს, მდგრადობას, საიმედოობას, სეისმომედეგობას და ცეცხლმედეგობას.

ინსპექტირება წარმოებდა წარმოდგენილი დოკუმენტაციისა და გამოსაკვლევი ობიექტის ადგილზე შესწავლის შედეგად მიღებული მონაცემების ურთიერთშედარების მეთოდით.

კვლევის პერიოდში ინსპექტორები ხელმძღვანელობდნენ დამკვეთის მიერ მოწოდებული დოკუმენტაციით და საქართველოში მოქმედი სამშენებლო ნორმებისა და წესების მოთხოვნებით. წარმოდგენილი დოკუმენტაციის (აზომვითი ნახაზების და საპროექტო გეგმების) სისწორეზე პასუხისმგებელია დამკვეთი და ამზომველი ორგანიზაცია.

გამოსაკვლევი ფართი მდებარეობს შენობაში, რომლის მზიდი კონსტრუქცია მონოლითური რკინაბეტონის ჩარჩო-კავშირებიანი ტიპისაა. სართულშუა გადახურვას წარმოადგენს მონოლითური რკინაბეტონის ფილა. არ შეინიშნება საძირკვლის ჯდენით გამოწვეული ბზარები, დეფორმაციები და სხვა დაზიანებები (სურ: 1; 2).

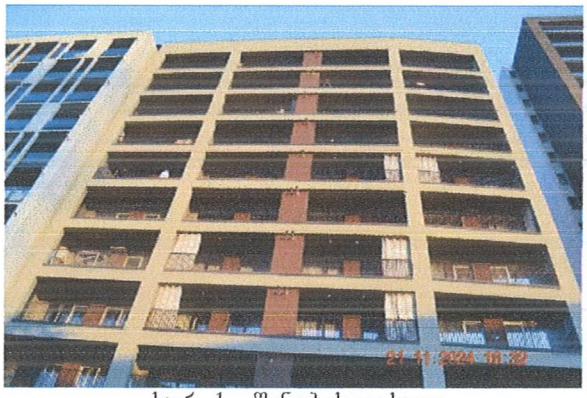

სურ. 1. შენობის ფასადი

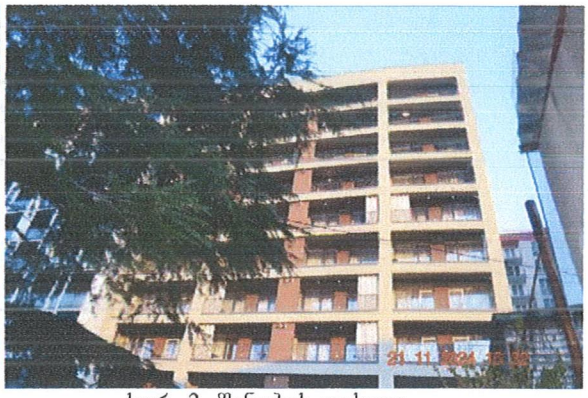

სურ. 2. შენობის ფასადი

ქალაქ თბილისში, ლევან ალექსიძის ქუჩაზე, №2-ში მდებარე შენობა 01/11-ში (ს.კ 01.14.04.029.039), II სართულზე განხორციელებულია ცვლილება: მეორე სართულის მთლიანი ფართი, რომელიც არსებულ აზომვით ნახაზზე მოცემულია თეთრად (იხილეთ დანართი №1, არსებული აზომვითი ნახაზი), დაყოფილია 6 ნაწილად (ერთი საერთო სარგებლობის და 5 საცხოვრებელი ფართი), საპროექტო აზომვითი ნახაზის მიხედვით. საპროექტო აზომვით ნახაზზე დაყოფილი ფართები მოცემულია ვარდისფერი, ცისფერი, მწვანე, ნარინჯისფერი, ყვითელი და ფასამნისფერი (იხილეთ დანართი №2, საპროექტო აზომვითი ნახაზი).

თითოეულ დაყოფილ ფართში შესასვლელად მოწყობილია ცეცხლმედეგი მასალით დამზადებული კარი, ფართები დაყოფილია წვრილი სამშენებლო ბლოკით აშენებული გამყოფი კედლებით, დაყოფილ ფართებს უნდა მიენიჭოს ცალკეული საკადასტრო კოდები. ფართების დაყოფისთვის გამოყენებული მასალები ცეცხლმედეგია. აღნიშნული დაყოფის შედეგად კონსტრუქციული ცვლილება არ ხდება (იხილეთ დანართი №2, საპროექტო აზომვითი ნახაზი, სურათები: 3; 4; 5; 6; 7; 8; 9; 10).



სურ. 3. დაყოფილი ფართების ინტერიერი

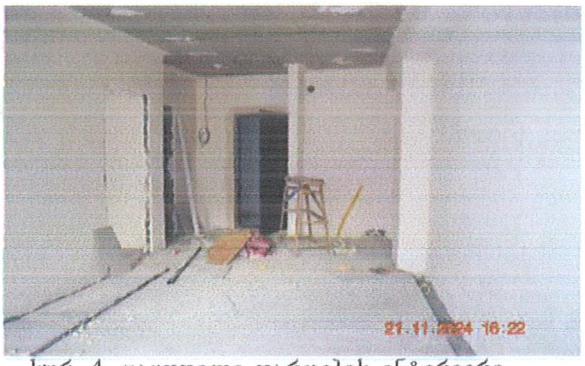

სურ. 4. დაყოფილი ფართების ინტერიერი

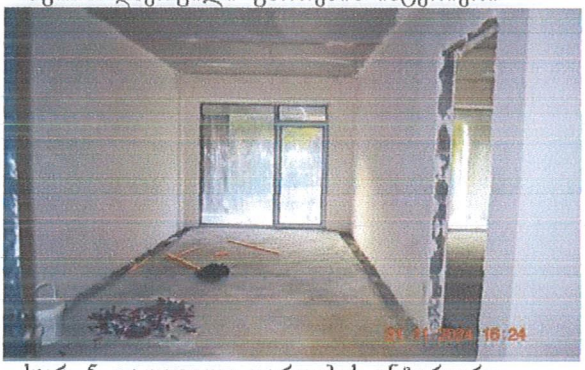

სურ. 5. დაყოფილი ფართების ინტერიერი

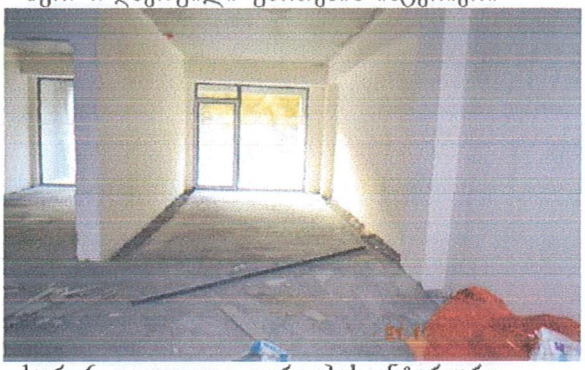
სურ. 6. დაყოფილი ფართების ინტერიერი



სურ. 7. დაყოფილი ფართების ინტერიერი



სურ. 8. დაყოფილი ფართების ინტერიერი



სურ. 9. დაყოფილი ფართების ინტერიერი

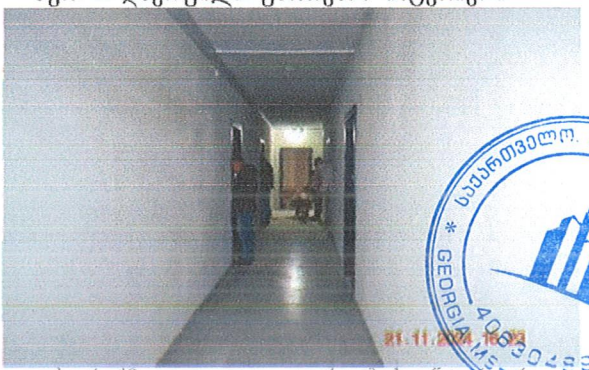

სურ. 10. დაყოფილი ფართების ინტერიერი

შედეგების ანალიზი

წარმოდგენილი აზომვითი ნახაზების მიხედვით შესრულებული ცვლილება: დაყოფა, რომელიც მოცემულია დანართ №2-ში, შესწავლილი იქნა ადგილზე და დადგინდა, რომ მეორე სართულის მთლიანი ფართი, რომელიც არსებულ აზომვით ნახაზზე მოცემულია თეთრად (იხილეთ დანართი №1, არსებული აზომვითი ნახაზი), დაყოფილია 6 ნაწილად (ერთი საერთო სარგებლობის და 5 საცხოვრებელი ფართი), საპროექტო აზომვითი ნახაზის მიხედვით (იხილეთ დანართი №2, საპროექტო აზომვითი ნახაზი).

თითოეულ დაყოფილ ფართში შესასვლელად მოწყობილია ცეცხლმედეგი მასალით დამზადებული კარი, ფართები დაყოფილია წვრილი სამშენებლო ბლოკით აშენებული გამყოფი კედლებით. გამყოფი კედლების აშენებით გამოწვეული დატვირთვები, გამყოფი კედლების წონიდან და მონოლითური რკინაბეტონის ფილის საიმედოობისა და გადატვირთვის კოეფიციენტის რესურსიდან გამომდინარე, უარყოფით გავლენას არ მოახდენს შენობაზე, ამასთან, გამყოფი კედლების ძირითადი ნაწილი აშენებულია შენობის მზიდი კონსტრუქციის საყრდენ ზონაში, რიგელებზე.

განხორციელებული ცვლილებით: დაყოფით (მეორე სართულის მთლიანი ფართი დაყოფილია 6 ნაწილად, საპროექტო აზომვითი ნახაზის მიხედვით, დაყოფილ ფართებს უნდა მიენიჭოს ცალკეული საკადასტრო კოდები) არ იცვლება შენობის კონსტრუქციული სქემა და დაყოფის შედეგად კონსტრუქციაზე მოსული დატვირთვები საფრთხეს არ შეუქმნის შენობას. დაყოფისთვის გამოყენებული მასალა ცეცხლმედეგია. აქედან გამომდინარე, მოთხოვნილი ცვლილება საფრთხეს არ შეუქმნის შენობის კონსტრუქციის სიმტკიცეს, მდგრადობას, საიმედოობას, სეისმომედეგობას და ცეცხლმედეგობას.

მოთხოვნა-რეკომენდაცია:

1) გარდა გამიჯვნის სამუშაოებისა, რეკონსტრუქციის ან სხვა სარემონტო სამუშაოების ჩატარების შემთხვევაში უნდა იმოქმედოთ მშენებლობის სანებართვო პირობების მოთხოვნების შესაბამისად.

დასკვნა

ქალაქ თბილისში, ლევან ალექსიძის ქუჩაზე, №2-ში მდებარე შენობა 01/11-ში (ს.კ 01.14.04.029.039), II სართულის ვიზუალური და კამერალური გამოკვლევის შედეგად დადგინდა, რომ წარმოდგენილი საპროექტო ცხომყითი ნახაზის მიხედვით შესრულებული ცვლილება: დაყოფა, რომელიც მოცემულია დანართ №2-ში, საფრთხეს არ შეუქმნის შენობის კონსტრუქციის სიმტკიცეს, მდგრადობას, საიმედოობას, სეისმომედეგობას და ცეცხლმედეგობას.

აუცილებლად გათვალისწინებული უნდა იქნას კვლევით ნაწილში მოცემული მოთხოვნა-რეკომენდაცია.

(იხილეთ კვლევითი ნაწილი).

ინსპექტირების ანგარიში შეადგინა:

ინსპექტორი:

პროფესორი: /მ. წიქარიშვილი/

გაზომვები ჩაატარა:

სპეციალისტი: /ვ. აბაშიძე/

ინსპექტირების ანგარიში ტექნიკურად გადაამოწმა:

ტექნიკური მენეჯერი:

პროფესორი: /მ. წიქარიშვილი/

ინსპექტირების ანგარიში ადმინისტრაციულად გადაამოწმა:

ინსპექტირების ორგანოს ხელმძღვანელი: /ა. ჭიპაშვილი /

დანართი №1

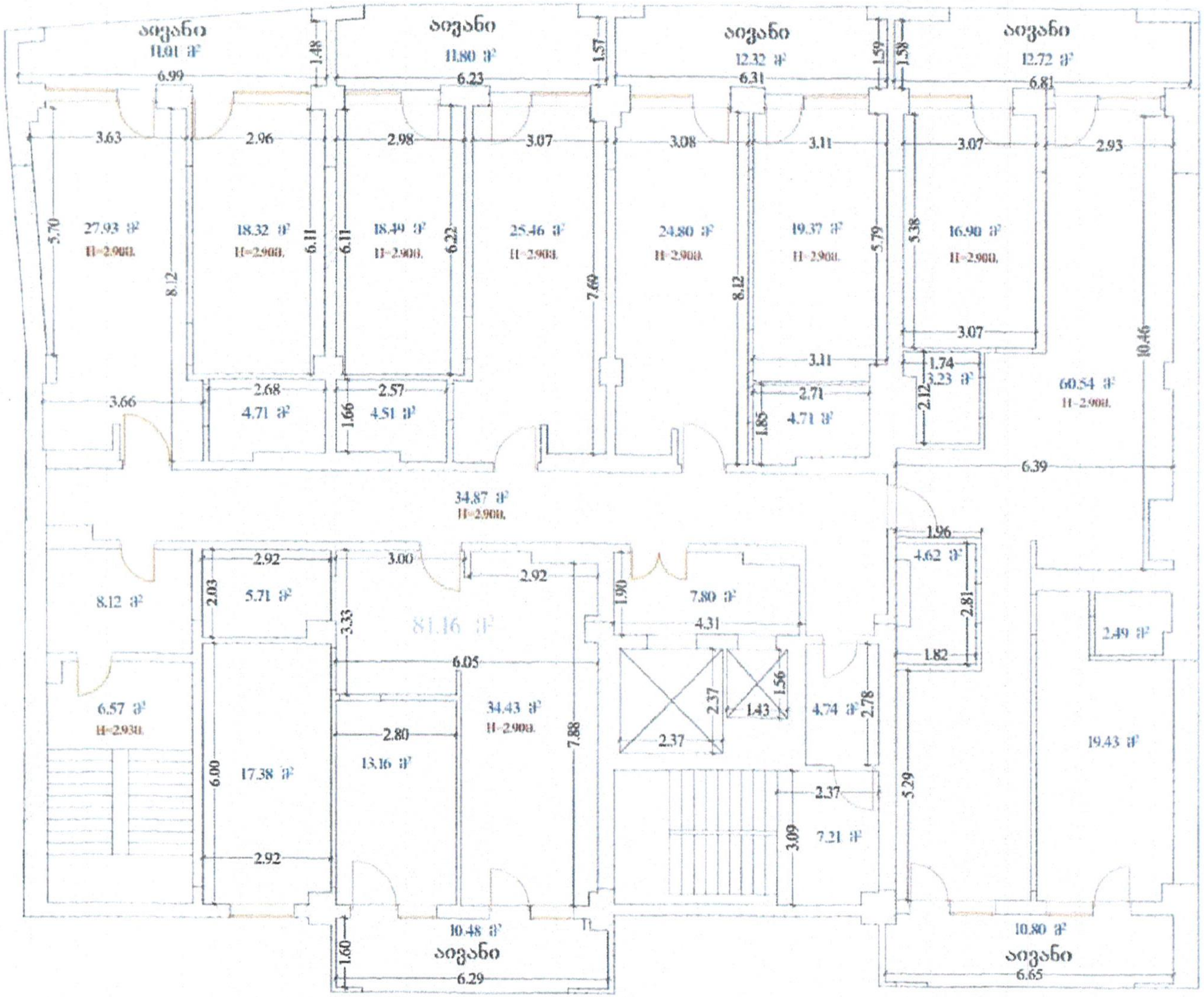

შპს „ნიუ პოინტ"

საქართველო, თბილისი, მელიქიშვილის ქუჩა №3, I სართული, ოფისი N3, ს/ნ: 404883943

Ltd „New point"

Measurement
Cadastre
Topography

+995 32 2945808; cell phone: +995 557 704433,
www.newpoint.ge info@newpoint.ge

გეგმური მდებარეობა	N 01/11 შენობის II სართულის გეგმა	
ობიექტის მისამართი	ქ. თბილისი, ლევან ალექსიძის ქუჩა №2 (ს/კ: 01.14.04.029.039)	
ნახაზის დასახელება	შიდა აზომვითი ნახაზი	
სულ ფართობი:	464.63 კვ.მ.	
დირექტორი		გ. კირკიტაძე
აზომა		ი. შვანგირაძე
დაამუშავა		ი. შვანგირაძე
დაინტერესებული პირი		შპს „სპექტრი" (ს/ნ: 204877838)
მასშტაბი	1:150	ფურცელი 1 — ISO-A4 landscape
თარიღი	15/11//24	

შენიშვნა: აზომვა შესრულებულია დაინტერესებული პირის მიერ მითითებულ ფართზე
ობიექტის მისამართის სიზუსტეზე პასუხისმგებელია დაინტერესებული პირი

დანართი №2

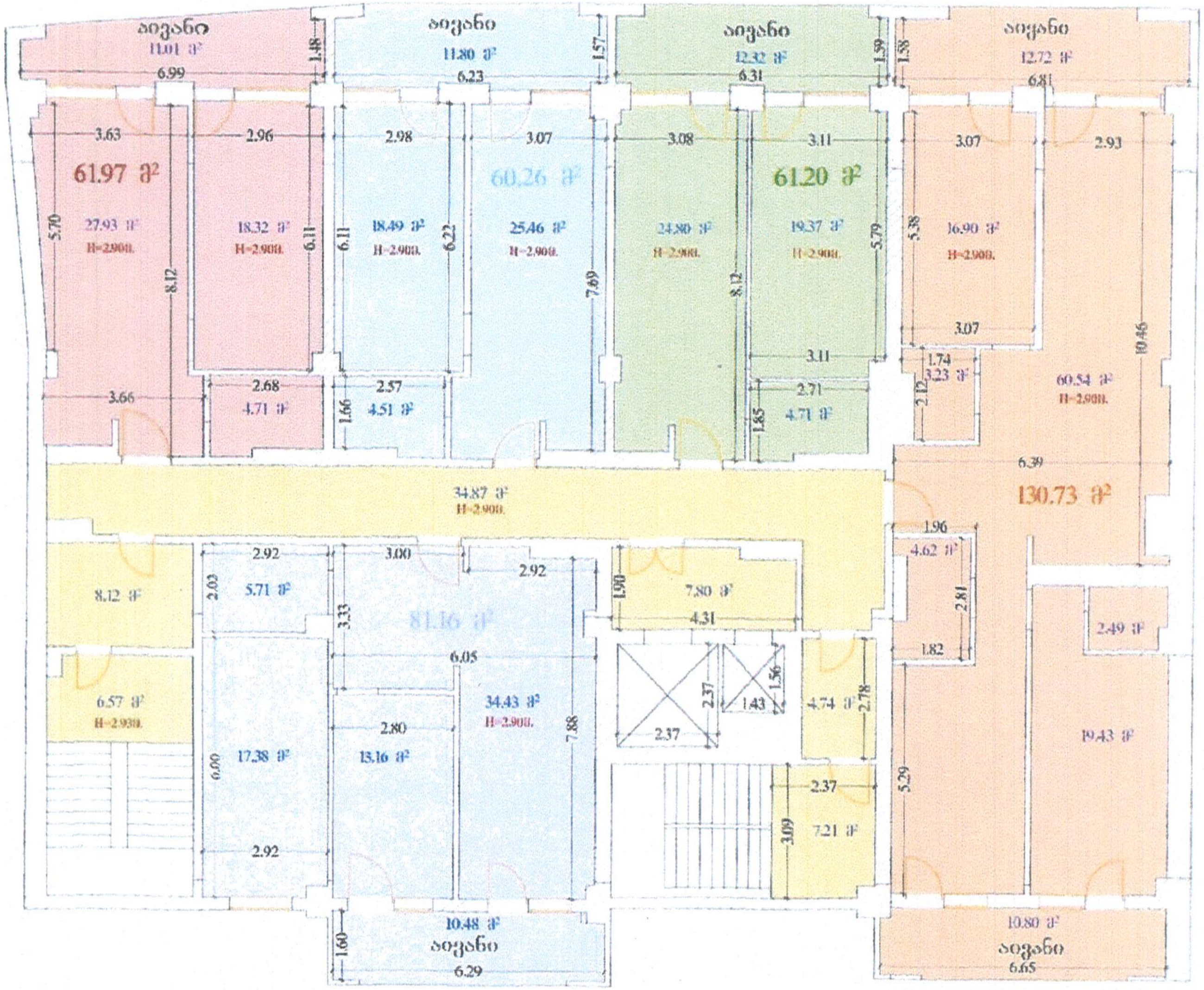

ფართი №1	130.73 მ²
ფართი №2	61.20 მ²
ფართი №3	60.26 მ²
ფართი №4	61.97 მ²
ფართი №5	81.16 მ²
საერთო სივრცე №6	69.31 მ²

შპს "ნიუ პოინტი"
საქართველო, თბილისი, ნუცუბიძის ქუჩა №3, I სართული, ოფისი №3, ს/ნ: 404883943
Ltd "New point"
Measurement Cadastre Topography
+995 32 2945808; cell phone +995 557 704433;
www.newpoint.ge info@newpoint.ge

გეგმური მდებარეობა	№01/II შენობის II სართულის გეგმა
ობიექტის მისამართი	ქ. თბილისი, დევარ ალექსიძის ქუჩა №2 (ს/კ: 01.14.04.029.039)
ნახაზის დასახელება	შიდა ფართის გამიჯვნის საპროექტო გეგმა
სულ ფართობი:	464.63 კვ.მ.
დირექტორი	გ. კირკიტაძე
აზომა	ი. შვანგირაძე
დაამუშავა	ი. შვანგირაძე
დაინტერესებული პირი	შპს „სპექტრი" (ს/ნ: 204877838)
მასშტაბი	1:150
თარიღი	15/11//24
ფურცელი	1
	ISO-A4 landscape

შენიშვნა: აზომვა შესრულებულია დაინტერესებული პირის მიერ მითითებულ ფართზე. ობიექტის მისამართის სიზუსტეზე პასუხისმგებელია დაინტერესებული პირი

სსიპ „აკრედიტაციის ერთიანი ეროვნული ორგანო – აკრედიტაციის ცენტრი“

აკრედიტაციის მოწმობა

GAC-IB-0350

ადასტურებს, რომ

შპს „მშენ-ექსპერტი+“-ს

A-ტიპის ინსპექტირების ორგანო

აკრედიტებულია სსტ ისო/იეკ 17020:2012/2013-ის

მოთხოვნებთან შესაბამისობაზე თანდართულ სფეროში

მის.: ქ. თბილისი, დიღმის მასივი, VI კვარტალი, 6 კორპუსის მიმდებარედ

იხ. სფერო და სტატუსი

გაცემულია: 28 მარტი 2024 წელი

ძალაშია: 9 თებერვალი 2025 წელი

გენერალური დირექტორი

67ა აკაკი წერეთლის გამზირი
0119 თბილისი, საქართველო
+995 32 2 19 22 23
gac@gac.gov.ge

სსიპ აკრედიტაციის ერთიანი ეროვნული ორგანო - აკრედიტაციის ცენტრი

29 / მარტი / 2024 წ.

KA990195679561124

№ **GAC-03/349**

შპს „მშენ-ექსპერტი +“-ს A -ტიპის ინსპექტირების ორგანოს

გიგზავნით, სსიპ „აკრედიტაციის ერთიანი ეროვნული ორგანო - აკრედიტაციის ცენტრი“-ს გენერალური დირექტორის 2024 წლის 28 მარტის № 01/29 განკარგულებას, აკრედიტაციის სფეროს და აკრედიტაციის მოწმობას.

დანართი: აკრედიტაციის მოწმობა, სფერო და განკარგულება.

გენერალური დირექტორი

ხელმოწერილია/ შტამპდასმულია ელექტრონულად

ნათია მიქელაძე

სსიპ აკრედიტაციის ერთიანი ეროვნული ორგანო - აკრედიტაციის ცენტრი

28 / მარტი / 2024 წ.

KA990107860007924

№ **01/29**

განკარგულება
შპს „მშენ-ექსპერტი +“-ს A -ტიპის ინსპექტირების ორგანოს (მისამართის ცვლილების გამო) მოწმობის გაცემის თაობაზე

საქართველოს კანონის „პროდუქტის უსაფრთხოებისა და თავისუფალი მიმოქცევის კოდექსის“ 99-ე მუხლის მე-3 ნაწილის შესაბამისად და სსიპ აკრედიტაციის ერთიანი ეროვნული ორგანო - აკრედიტაციის ცენტრის გენერალური დირექტორის 2020 წლის 10 აპრილის N01-1 ბრძანებით დამტკიცებული „აკრედიტაციის წესების და პროცედურების“ საკ 1.1:2020 „აკრედიტაციის საერთო წესები და პროცედურები“-ს მე-10 მუხლის მე-12 პუნქტის, საკ 1.10:2020 „აკრედიტაციის ცენტრის მიერ აკრედიტებული შშო-ების რეესტრის წარმოების წესის“ მე-3 მუხლის შესაბამისად,

1. შპს „მშენ-ექსპერტი +“-ს A -ტიპის ინსპექტირების ორგანოს მისამართის ცვლილების გამო გაიცეს ახალი აკრედიტაციის მოწმობა თანდართულ აკრედიტაციის სფეროსთან ერთად არსებული უნიკალური საიდენტიფიკაციო ნომრით და მოქმედების ვადით;

2. ინფორმაცია შეტანილ იქნას აკრედიტებული შშო-ების რეესტრში და გამოქვეყნდეს აკრედიტაციის ცენტრის ვებგვერდზე www.gac.gov.ge;

3. ეს განკარგულება შეიძლება გასაჩივრდეს მისი ოფიციალური გაცნობის დღიდან ერთი თვის ვადაში საქართველოს ეკონომიკისა და მდგრადი განვითარების სამინისტროში (მის. ქ. თბილისი, სანაპიროს ქ. N2) ან თბილისის საქალაქო სასამართლოს ადმინისტრაციულ საქმეთა კოლეგიაში (ქ. თბილისი, დავით აღმაშენებლის ხეივანი, №64) საქართველოს კანონმდებლობით დადგენილი წესით.

საფუძველი: 2024 წლის 27 მარტის №426 წერილი.

გენერალური დირექტორი

ხელმოწერილია/ შტამპდასმულია ელექტრონულად

ნათია მიქელაძე

აკრედიტაციის მოწმობის ნომერი **GAC-IB-0350**
განკარგულება № 06/27
თარიღი: 09.02.2021 წელი

„ვამტკიცებ“
აკრედიტაციის ცენტრის გენერალური დირექტორი
ნათია მიქელაძე



სფეროს აქტუალიზაცია
აკრედიტაციის მოწმობის ნომერი GAC-IB-0350
განკარგულება № 01/40
თარიღი: 08.06.2021 წელი

სფეროს აქტუალიზაცია
განკარგულება №01/88
თარიღი: 12.09.2023 წ.

მისამართის ცვლილება
აკრედიტაციის მოწმობის ნომერი **GAC-IB-0350**
განკარგულება № 01/29
თარიღი: 28.03.2024 წ.

A - ტიპის ინსპექტირების ორგანოს აკრედიტაციის სფერო

შპს „მშენ-ექსპერტი +“

მისამართი: ქ. თბილისი, დიღმის მასივი, VI კვარტალი, ნკორპუსის მიმდებარედ

1	2	3	4
1	ობიექტის ხარჯთაღრიცხვის ინსპექტირება.	ინსპექტირების ამოცანიდან გამომდინარე: ობიექტის ხარჯთაღრიცხვის შესაბამისობის შეფასება დადგენილ მოთხოვნებთან, საშუალო საბაზრო ფასებთან და საჭიროების შემთხვევაში პროექტთან.	1. სამშენებლო ნორმები და წესები (СНиП - ნაწილი IV); 2. ერთიანი ნორმები და ფასდებები -(ЕНиР) 3. (ВНиР)-სამშენებლო სამუშაოების უწყებრივი ნორმები; 4. (ВЗЕР)-სარემონტო-სამშენებლო სამუშაოების ზონალური ერთეული ნორმების კრებული; 5. (ССН)-ისტორიული და კულტურის ძეგლების სარესტავრაციო აღდგენითი სამუშაოების ნორმები და წესები; 6. სამშენებლო რესურსების ფასები (სრფ), გამომცემელი –მშენებლობის შემფასებელთა კავშირი (მშკ); 7. ტექნიკური რეგლამენტი – სამშენებლო სამუშაოების სახელმწიფო შესყიდვისას ზედნადები ხარჯებისა და გეგმიური მოგების განსაზღვრის შესახებ (საქართველოს მთავრობის 2014 წლის 14 იანვრის დადგენილება N55); 8. MEP-TP-G01 - ინსპექტირების მეთოდები და პროცედურები.
2	ობიექტის ხარჯთაღრიცხვის ფასწარმოქმნის ადექვატურობის ინსპექტირება.	ობიექტის ხარჯთაღრიცხვის შესაბამისობის შეფასება: • დადგენილ მოთხოვნებთან, საშუალო საბაზრო ფასებთან და საჭიროების შემთხვევაში პროექტთან; • კონკრეტული მომწოდებლის რესურსებთან და შესაძლებლობებთან.	1. სამშენებლო ნორმები და წესები (СНиП - ნაწილი IV - 82); 2. ერთიანი ნორმები და ფასები - (ЕНиР) 3. (ВНиР)-სამშენებლო სამუშაოების უწყებრივი ნორმები; 4. (ВЗЕР)-სარემონტო-სამშენებლო სამუშაოების ზონალური ერთეული ნორმების კრებული; 5. (ССН)-ისტორიული და კულტურის ძეგლების სარესტავრაციო აღდგენითი სამუშაოების ნორმები და წესები;

			6. სამშენებლო რესურსების ფასები (სრფ), გამომცემელი - მშენებლობის შემფასებელთა კავშირი (მშკ); 7. ტექნიკური რეგლამენტი -„სამშენებლო სამუშაოების ხარჯთაღრიცხვის ფასწარმოქმნის ადეკვატურობის დადგენის მეთოდიკა“ (საქართველოს მთავრობის 2017 წლის 26 სექტემბერი, დადგენილება №439) 8. ტექნიკური რეგლამენტი - სამშენებლო სამუშაოების სახელმწიფო შესყიდვისას ზედნადები ხარჯებისა და გეგმიური მოგების განსაზღვრის შესახებ (საქართველოს მთვარობის 2014 წლის 14 იანვრის დადგენილება N55); 9. MEP-TP-G02 - ინსპექტირების მეთოდები და პროცედურები.
3	ობიექტზე შესრულებული სამუშაოების ინსპექტირება (მათ შორის ფორმა N2-ის მიხედვით)	ინსპექტირების ამოცანიდან გამომდინარე: შესრულებული სამუშაოების შესაბამისობის შეფასება, საპროექტო-სახარჯთაღრიცხვო დოკუმენტაციასთან ან/და დადგენილ მოთხოვნებთან, შესყიდვების დოკუმენტებთან, მშენებლობის დროისათვის არსებულ საშუალო საბაზრო ფასებთან, ფარულ სამუშაოთა აქტებთან, ობიექტის ვიზუალური დათვალიერებისა (ფოტოფიქსირების ჩათვლით), აზომვების შედეგებთან და შესაბამისობის შეფასების დოკუმენტებთან;	1. სამშენებლო ნორმები და წესები (СНиП - ნაწილი IV); 2. ერთიანი ნორმები და ფასდებები -(ЕНиР) 3. (ВНиР)-სამშენებლო სამუშაოების უწყებრივი ნორმები; 4. (ВЗЕР)-სარემონტო-სამშენებლო სამუშაოების ზონალური ერთეული ნორმების კრებული; 5. (ССН)-ისტორიული და კულტურის ძეგლების სარესტავრაციო აღდგენითი სამუშაოების ნორმები და წესები; 6. სამშენებლო რესურსების ფასები (სრფ), გამომცემელი –მშენებლობის შემფასებელთა კავშირი (მშკ); 7. ტექნიკური რეგლამენტი – სამშენებლო სამუშაოების სახელმწიფო შესყიდვისას ზედნადები ხარჯებისა და გეგმიური მოგების განსაზღვრის შესახებ (საქართველოს მთავრობის 2014 წლის 14 იანვრის დადგენილება N55); 8. MEP-TP-G03 - ინსპექტირების მეთოდები და პროცედურები

4	ობიექტის ან მისი ნაწილის ტექნიკური მდგომარეობის (სამრეწველო და სამოქალაქო შენობა-ნაგებობების, ხიდების, გვირაბების, ჰიდროტექნიკური ნაგებობების, საავტომობილო გზების, აეროდრომების) შესრულებული სამშენებლო, სარემონტო, სამონტაჟო, სადემონტაჟო, სარეკონსტრუქციო, სარესტავრაციო სამუშაოების ინსპექტირება	ინსპექტირების ამოცანიდან გამომდინარე: არსებული ობიექტის მდგომარეობის შესაბამისობის შეფასება საპროექტო დოკუმენტაციასთან ან/და დადგენილ მოთხოვნებთან, ფარულ სამუშაოთა აქტებთან, ობიექტის ვიზუალური დათვალიერების (ფოტოფიქსირების ჩათვლით), აზომვებისა და გაზომვების შედეგებთან და შესაბამისობის შეფასების დოკუმენტებთან, მათ შორის ლაბორატორიული, ურღვევი კონტროლის მეთოდებით, გეოლოგიური და გეოფიზიკური კვლევების შედეგებთან.	1. სამშენებლო ნორმები და წესები -(СНиП-ნაწილი 1); 2. სამშენებლო ნორმები და წესები (СНиП - ნაწილი 2); 3. სამშენებლო ნორმები და წესები (СНиП - ნაწილი 3); 4. საქართველოს ტერიტორიაზე სამშენებლო სფეროს მარეგულირებელი ტექნიკური რეგლამენტები (საქართველოს მთავრობის 2014 წლის 15 იანვრის დადგენილება N71); 5. ტექნიკური რეგლამენტი „მისაწვდომობის ეროვნული სტანდარტების დამტკიცების თაობაზე“ (საქართველოს მთავრობის 2020 წლის 20 დეკემბერის დადგენილება N 732). 6. ტექნიკური რეგლამენტი (საქართველოს მთავრობის 2016 წლის 28 იანვარის დადგენილება N41; 7. საქართველოს ეროვნული სტანდარტი სსტ 72:2009 „გზები საავტომობილო და საერთო სარგებლობის, გეომეტრიული და სტრუქტურული მოთხოვნები“; 8. MEP-TP-G04.1 - ინსპექტირების მეთოდები და პროცედურები.
5	ობიექტის ან მისი ნაწილის საინჟინრო ქსელების: • ელექტროქსელების და სისტემების (1000 ვ-მდე და 1000 ვ-ს ზევით); • სუსტი დენების; • გათბობა-ვენტილაცია-გაგრილების ქსელების და სისტემების; • წყალმომარაგება, კანალიზაცია,	ინსპექტირების ამოცანიდან გამომდინარე: არსებული ობიექტის მდგომარეობის შესაბამისობის შეფასება საპროექტო დოკუმენტაციასთან ან/და დადგენილ მოთხოვნებთან, ობიექტის ვიზუალური დათვალიერების (ფოტოფიქსირების ჩათვლით), აზომვებისა და გაზომვების შედეგებთან და შესაბამისობის შეფასების დოკუმენტებთან, მათ შორის ლაბორატორიული, ურღვევი კონტროლის მეთოდებით, გეოლოგიური და გეოფიზიკური კვლევების შედეგებთან.	1. სამშენებლო ნორმები და წესები (СНиП - ნაწილი 2); 2. სამშენებლო ნორმები და წესები (СНиП - ნაწილი 3;) 3. საქართველოს ტერიტორიაზე სამშენებლო სფეროს მარეგულირებელი ტექნიკური რეგლამენტები (საქართველოს მთავრობის 2014 წლის 15 იანვრის დადგენილება N71); 4. ელექტროდანადგართა მოწყობის წესები (ПУЭ) 5. ტექნიკური რეგლამენტი: „ელექტრო-სადგურებისა და ქსელების ტექნიკური ექსპლუატაციის წესების შესახებ) (საქართველოს მთავრობის დადგენილება №434, 2013 წლის 31 დეკემბერი); 6. ტექნიკური რეგლამენტი: „ ელექტრო დანადგარების

	წყალარინების სისტემების; • გაზის ქსელებისა და სისტემების: - საშუალო და დაბალი წნევის, მიწის ზედა და მიწის ქვედა გაზსადენები წნევა - 0 კგ/სმ²-დან - 0,005 კგ/სმ²-ჩათვლით. - საშუალო წნევის, მიწის ზედა და მიწის ქვედა გაზსადენები, წნევით: 0,005 კგ/სმ²-დან - 3 კგ/სმ²-ჩათვლით. - ძეობე კატეგორიის მაღალი წნევის მიწის ზედა და მიწის ქვედა გაზსადენები, წნევით: 3 კგ/სმ²-დან - 6 კგ/სმ²-ჩათვლით. - პირველადი კატეგორიის მაღალი წნევის მიწის ზედა და მიწის ქვედა გაზსადენები, წნევით: 6 კგ/სმ²-დან - 12 კგ/სმ²-ჩათვლით)		ექსპლუატაციისას უსაფრთხოების წესების შესახებ“ (საქართველოს მთავრობის დადგენილება №340, 2013 წლის 17 დეკემბერი); 7. ტექნიკური რეგლამენტი „ელექტრული ქსელების ხაზობრივი ნაგებობების დაცვის წესისა და მათი დაცვის ზონების დადგენის შესახებ“ (საქართველოს მთავრობის 2013 წლის 24 დეკემბრის N 366 დადგენილება); 8. ტექნიკური რეგლამენტი: „გაზის სისტემების უსაფრთხოების ზოგადი მოთხოვნები“ (საქართველოს მთავრობის N101 დადგენილება 2014 წლის 22 იანვარი); 9. ტექნიკური რეგლამენტი (საქართველოს მთავრობის 2016 წლის 28 იანვარის დადგენილება N41; 10. საუწყებო სამშენებლო ნორმები (BCH); 11. ისო/იეკ 11801-2017 12. MEP-TP-G04.2 - ინსპექტირების მეთოდები და პროცედურები.

	შესრულებული სამშენებლო, სარემონტო, სამონტაჟო, სადემონტაჟო, სარეკონსტრუქციო, სარესტავრაციო სამუშაოების ინსპექტირება		
6	ობიექტის (სამრეწველო და სამოქალაქო შენობა-ნაგებობების, ხიდების, გვირაბების, ჰიდროტექნიკური ნაგებობების, საავტომობილო გზების, აეროდრომების, ელექტროქსელების და სისტემების (1000 ვ-მდე და 1000 ვ-ს ზევით), სუსტი დენების, გათბობა-ვენტილაცია-გაგრილების ქსელების და სისტემების, წყალმომარაგება, კანალიზაცია, წყალარინების ქსელების და სისტემების.....) სამშენებლო სამუშაოებზე ტექნიკური ზედამხედველობა – ინსპექტირება	ინსპექტირების ამოცანიდან გამომდინარე: ობიექტის სამშენებლო, სარემონტო, სამონტაჟო, სადემონტაჟო, სარეკონსტრუქციო, სარესტავრავიო სამუშაოების პროცესზე დასწრება/დაკვირვება და შესაბამისობის შეფასება საპროექტო-სახარჯთაღრიცხვო დოკუმენტაციასთან ან/და დადგენილ მოთხოვნებთან. შენობების, შენობების ნაწილების ან შენობების ელემენტების ენერგოეფექტურობის პროექტთან შესაბამისობის დადგენა.	1. სამშენებლო ნორმები და წესები (СНиП - ნაწილი 3); 2. სამშენებლო ნორმები და წესები (СНиП - ნაწილი 4); 3. ელექტროდანადგართა მოწყობის წესები (ПУЭ); 4. საქართველოს ტერიტორიაზე სამშენებლო სფეროს მარეგულირებელი ტექნიკური რეგლამენტები (საქართველოს მთავრობის 2014 წლის 15 იანვრის დადგენილება N71); 5. საქართველოს ეროვნული სტანდარტი სსტ 72:2009 „ გზები საავტომობილო და საერთო სარგებლობის. გეომეტრიული და სტრუქტურული მოთხოვნები“; 6. საქართველოს მთავრობის 2014 წლის 15 იანვრის დადგენილებაში N 732. 2020 წლის 20 დეკემბერი. (ტექნიკური რეგლამენტი „მისაწვდომობის ეროვნული სტანდარტების დამტკიცების თაობაზე“) 7. ტექნიკური რეგლამენტი (საქართველოს მთავრობის 2016 წლის 28 იანვარის დადგენილება N41); 8. ტექნიკური რეგლამენტი: „ელექტრო-სადგურებისა და ქსელების ტექნიკური ექსპლუატაციის წესების შესახებ) (საქართველოს

			მთავრობის დადგენილება №434, 2013 წლის 31 დეკემბერი); 9. ტექნიკური რეგლამენტი: „ ელექტრო დანადგარების ექსპლუატაციისას უსაფრთხოების წესების შესახებ“ (საქართველოს მთავრობის დადგენილება №340, 2013 წლის 17 დეკემბერი); 10. ტექნიკური რეგლამენტი „ელექტრული ქსელების ხაზობრივი ნაგებობების დაცვის წესისა და მათი დაცვის ზონების დადგენის შესახებ“ (საქართველოს მთავრობის 2013 წლის 24 დეკემბრის # 366 დადგენილება); 11. საქართველოს მთავრობის 2021 წლის 13 ივლისის დადგენილება N 354 „შენობების, შენობების ნაწილების ან შენობების ელემენტების ენერგოეფექტურობის მინიმალური მოთხოვნების დამტკიცების შესახებ" 12. MEP-TP-G05 - ინსპექტირების მეთოდები და პროცედურები
7	პროექტის საინჟინრო-გეოლოგიური კვლევის/დასკვნის მოქმედ დოკუმენტებთან შესაბამისობის შეფასება/ინსპექტირება	ობიექტის საპროექტო დოკუმენტაციის, ობიექტის პროექტის ნაწილების შესაბამისობის დადგენა ტექნიკურ დავალებასთან ან/და დადგენილ მოთხოვნებთან.	1. სამშენებლო ნორმები და წესები - (СНиП-ნაწილი 1); 2. სამშენებლო ნორმები და წესები - (СНиП-ნაწილი 4); 3. საქართველოს ტერიტორიაზე სამშენებლო სფეროს მარეგულირებელი ტექნიკური რეგლამენტები (საქართველოს მთავრობის 2014 წლის 15 იანვრის დადგენილება N71); 4. MEP-TP-G06.5 - ინსპექტირების მეთოდები და პროცედურები.

8	პროექტის არქიტექტურული ნაწილის მოქმედ დოკუმენტებთან შესაბამისობის შეფასება/ინსპექტირება.	ობიექტის საპროექტო დოკუმენტაციის, ობიექტის პროექტის ნაწილების შესაბამისობის დადგენა ტექნიკურ დავალებასთან ან/და დადგენილ მოთხოვნებთან.	1. სამშენებლო ნორმები და წესები -(СНиП-ნაწილი 2); 2. ტექნიკური რეგლამენტი „მისაწვდომობის ეროვნული სტანდარტების დამტკიცების თაობაზე“ (საქართველოს მთავრობის 2020 წლის 20 დეკემბერის დადგენილება N 732). 3. ტექნიკური რეგლამენტი (საქართველოს მთავრობის 2016 წლის 28 იანვარის დადგენილება N41); 4. საქართველოს ტერიტორიაზე სამშენებლო სფეროს მარეგულირებელი ტექნიკური რეგლამენტები (საქართველოს მთავრობის 2014 წლის 15 იანვრის დადგენილებაში N71) 5. MEP-TP-G06.6 - ინსპექტირების მეთოდები და პროცედურები.
9	პროექტის კონსტრუქციული ნაწილის (სამრეწველო და სამოქალაქო შენობა-ნაგებობების, ხიდების, გვირაბების, ჰიდროტექნიკური ნაგებობების, საავტომობილო გზების, აეროდრომების, ...) მოქმედ დოკუმენტებთან შესაბამისობის შეფასება/ინსპექტირება	ობიექტის საპროექტო დოკუმენტაციის, ობიექტის პროექტის ნაწილების შესაბამისობის დადგენა ტექნიკურ დავალებასთან ან/და დადგენილ მოთხოვნებთან.	1. სამშენებლო ნორმები და წესები -(СНиП-ნაწილი 1); 2. სამშენებლო ნორმები და წესები -(СНиП-ნაწილი 2); 3. სამშენებლო ნორმები და წესები -(СНиП-ნაწილი 3); 4. საქართველოს ტერიტორიაზე სამშენებლო სფეროს მარეგულირებელი ტექნიკური რეგლამენტები (საქართველოს მთავრობის 2014 წლის 15 იანვრის დადგენილებაში N71); 5. საქართველოს ეროვნული სტანდარტი სსტ 72:2009 „ გზები საავტომობილო და საერთო სარგებლობის. გეომეტრიული და სტრუქტურული მოთხოვნები“; 6. MEP-TP-G06.1 - ინსპექტირების მეთოდები და პროცედურები.
10	პროექტის საინჟინრო ქსელების: ელ. მომარაგება 1000 ვ-მდე და 1000 ვ-ს ზევით, და მათი	ობიექტის საპროექტო დოკუმენტაციის, ობიექტის პროექტის ნაწილების შესაბამისობის დადგენა ტექნიკურ	1. სამშენებლო ნორმები და წესები -(СНиП-ნაწილი 2); 2. ტექნიკური რეგლამენტი: „ელექტრო-სადგურებისა და ქსელების ტექნიკური ექსპლუატაციის წესების

	ტექნოლოგიური ნაწილის მოქმედ დოკუმენტებთან შესაბამისობის შეფასება/ინსპექტირება	დავალებასთან ან/და დადგენილ მოთხოვნებთან.	შესახებ) (საქართველოს მთავრობის დადგენილება №434, 2013 წლის 31 დეკემბერი); 3. ტექნიკური რეგლამენტი: „ ელექტრო დანადგარების ექსპლუატაციისას უსაფრთხოების წესების შესახებ“ (საქართველოს მთავრობის დადგენილება №340, 2013 წლის 17 დეკემბერი); 4. ელექტროდანადგართა მოწყობის წესები (ПУЭ); 5. ტექნიკური რეგლამენტი „ელექტრული ქსელების ხაზობრივი ნაგებობების დაცვის წესისა და მათი დაცვის ზონების დადგენის შესახებ“ (საქართველოს მთავრობის 2013 წლის 24 დეკემბრის N366 დადგენილება); 6. MEP-TP-G06.2 - ინსპექტირების მეთოდები და პროცედურები.
11	პროექტის საინჟინრო ქსელების: სუსტი დენების და მათი ტექნოლოგიური ნაწილის მოქმედ დოკუმენტებთან შესაბამისობის შეფასება/ინსპექტირება		1. სამშენებლო ნორმები და წესები - (СНиП-ნაწილი 2); 2. საუწყებო სამშენებლო ნორმები (ВСН); 3. ტექნიკური რეგლამენტი (საქართველოს მთავრობის 2016 წლის 28 იანვარის დადგენილება N41); 4. ელექტროდანადგართა მოწყობის წესები (ПУЭ); 5. MEP-TP-G06.2 - ინსპექტირების მეთოდები და პროცედურები.
12	პროექტის საინჟინრო ქსელების: წყალმომარაგება, კანალიზაცია, წყალარინება და მათი ტექნოლოგიური ნაწილის მოქმედ დოკუმენტებთან	ობიექტის საპროექტო დოკუმენტაციის, ობიექტის პროექტის ნაწილების შესაბამისობის დადგენა ტექნიკურ დავალებასთან ან/და დადგენილ მოთხოვნებთან.	1. სამშენებლო ნორმები და წესები (СНиП - ნაწილი 2); 2. სამშენებლო ნორმები და წესები (СНиП - ნაწილი 3); 3. საქართველოს ტერიტორიაზე სამშენებლო სფეროს მარეგულირებელი ტექნიკური რეგლამენტები (საქართველოს მთავრობის 2014 წლის 15 იანვრის დადგენილებაში N71); 4. ტექნიკური რეგლამენტი (საქართველოს მთავრობის 2016 წლის 28 იანვარის დადგენილება

	შესაბამისობის შეფასება/ინსპექტირება		N41); 5. MEP-TP-G06.4 - ინსპექტირების მეთოდები და პროცედურები.
13	პროექტის საინჟინრო ქსელების: ვენტილაცია, კონდიცირება, გათბობა და მათი ტექნოლოგიური ნაწილის მოქმედ დოკუმენტებთან შესაბამისობის შეფასება/ინსპექტირება	ობიექტის საპროექტო დოკუმენტაციის, ობიექტის პროექტის ნაწილების შესაბამისობის დადგენა ტექნიკურ დავალებასთან ან/და დადგენილ მოთხოვნებთან.	1. სამშენებლო ნორმები და წესები (СНиП - ნაწილი 2); 2. ტექნიკური რეგლამენტი (საქართველოს მთავრობის 2016 წლის 28 იანვარის დადგენილება N41); 3. საქართველოს ტერიტორიაზე სამშენებლო სფეროს მარეგულირებელი ტექნიკური რეგლამენტები (საქართველოს მთავრობის 2014 წლის 15 იანვრის დადგენილებაში N71); 4. MEP-TP-G06.3 - ინსპექტირების მეთოდები და პროცედურები.
14	პროექტის საინჟინრო ქსელების: გაზმომარაგება და მათი ტექნოლოგიური ნაწილის მოქმედ დოკუმენტებთან შესაბამისობის შეფასება/ინსპექტირება	ობიექტის საპროექტო დოკუმენტაციის, ობიექტის პროექტის ნაწილების შესაბამისობის დადგენა ტექნიკურ დავალებასთან ან/და დადგენილ მოთხოვნებთან.	1. სამშენებლო ნორმები და წესები (СНиП - ნაწილი 1); 2. სამშენებლო ნორმები და წესები (СНиП - ნაწილი 2); 3. ტექნიკური რეგლამენტი: „გაზის სისტემების უსაფრთხოების ზოგადი მოთხოვნები“ (საქართველოს მთავრობის N101 დადგენილება 2014 წლის 22 იანვარი); 4. ტექნიკური რეგლამენტი „მაგისტრალური გაზსადენის უსაფრთხო ექსპლუატაციის შესახებ“. საქართველოს მთავრობის დადგენილება №257. 2014 წლის 26 მარტი. 5. MEP-TP-G06 - ინსპექტირების მეთოდები და პროცედურები.

15	პროექტის სახანძრო უსაფრთხოების ნაწილის მოქმედ დოკუმენტებთან შესაბამისობის შეფასება/ინსპექტირება	ობიექტის საპროექტო დოკუმენტაციის, ობიექტის პროექტის ნაწილების შესაბამისობის დადგენა ტექნიკურ დავალებასთან ან/და დადგენილ მოთხოვნებთან.	1. სამშენებლო ნორმები და წესები (СНиП - ნაწილი 2); 2. ტექნიკური რეგლამენტი - „სახანძრო უსაფრთხოების წესების და პირობების შესახებ“ - საქართველოს მთავრობის დადგენილება N370; 3. ელექტროდანადგართა მოწყობის წესები (ПУЭ); 4. ტექნიკური რეგლამენტი (საქართველოს მთავრობის 2016 წლის 28 იანვარის დადგენილება N41); 5. MEP-TP-G06.8 - ინსპექტირების მეთოდები და პროცედურები.
16	პროექტის შრომის უსაფრთხოების ნაწილის მოქმედ დოკუმენტებთან შესაბამისობის შეფასება/ინსპექტირება	ობიექტის საპროექტო დოკუმენტაციის, ობიექტის პროექტის ნაწილების შესაბამისობის დადგენა ტექნიკურ დავალებასთან ან/და დადგენილ მოთხოვნებთან.	1. სამშენებლო ნორმები და წესები -(СНиП-ნაწილი 3); 2. ტექნიკური რეგლამენტი: „მშენებლობის უსაფრთხოების შესახებ“ (საქართველოს მთავრობის 2014 წლის 27 მაისის დადგენილება, N 361); 3. ტექნიკური რეგლამენტი: “ სიმაღლეზე მუშაობის უსაფრთხოების მოთხოვნები“ (საქართველოს მთავრობის 2017 წლის 27 ოქტომბრის დადგენილება N 477) 4. ტექნიკური რეგლამენტი (საქართველოს მთავრობის 2016 წლის 28 იანვარის დადგენილება N41); 5. საქართველოს ტერიტორიაზე სამშენებლო სფეროს მარეგულირებელი ტექნიკური რეგლამენტები (საქართველოს მთავრობის 2014 წლის 15 იანვრის დადგენილებაში N71); 6. MEP-TP-G06.7 - ინსპექტირების მეთოდები და პროცედურები.

ს ა ე ქ ს პ ე რ ტ ო დ ა ს კ ვ ნ ა

ქალაქი თბილისში, ლევან ალექსიძის ქუჩა N 2 მისამართზე არსებულ შენობაში, საოფისე ფართის გამიჯვნის არქიტექტურული პროექტის „ტექნიკური რეგლამენტის – შენობა-ნაგებობის უსაფრთხოების წესების დამტკიცების თაობაზე“ საქართველოს მთავრობის 2016 წლის 28 იანვრის №41 დადგენილების მოთხოვნებთან შესაბამისობის დადგენის მიზნით

შ ი ნ ა ა რ ს ი:

სექსპერტო შეფასებისთვის წარმოდგენილია მრავალფუნქციურ შენობაში საოფისე ფართის გამიჯვნის არქიტექტურული პროექტი.

საპროექტო გადაწყვეტით იგეგმება ერთიან საოფისე ფართობში ტიხრების მოწყობა და რამოდენიმე საოფისე სივრცედ გამიჯვნა.

საპროექტო გადაწყვეტით გამიჯნულ ფართობებზე გათვალისწინებულია დამოუკიდებელი შესასვლელები.

საპროექტო გადაწყვეტით თითოეულ გამიჯნულ საოფისე ფართებისთვის გათვალისწინებულია დამოუკიდებელი მისაწვდომი ტუალეტის ოთახები.

საპროექტო გადაწყვეტა არ ითვალისწინებს ფართობის მატებას.

გ ა მ ო კ ვ ლ ე ვ ა: წარმოდგენილი პროექტით და განმარტებითი ბარათით ირკვევა, რომ სარეკონსტრუქციო სამუშაოების შედეგად:

1. არ იცვლება გასამიჯნი სივრცის ფუნქცია.
2. არ ხდება ფართობის მატება.
3. არ იზრდება დაკავებულობის დატვირთვა.
4. არ იზრდება გასასვლელამდე მაქსიმალური სავალი მანძილები.
5. თითოეულ გამიჯნულ ფართობს გააჩნია დამოუკიდებელი საევაკუაციო გასასვლელი.
6. თიოეულ გამიჯნულ ფართობს გააჩნია დამოუკიდებელი მისაწვდომი ტუალეტის ოთახი.

ყოველივე ზემოაღნიშნულის შედეგად შეგვიძლია დავასკვნათ, რომ საოფისე ფართის გამიჯვნის შედეგად, დაკმაყოფილებულია №41 დადგენილების მოთხოვნები.

დ ა ს კ ვ ნ ა:

ქალაქი თბილისში, ლევან ალექსიძის ქუჩა N 2 მისამართზე არსებულ შენობაში, საოფისე ფართების გამიჯვნის შედეგად დაკმაყოფილებულია №41 დადგენილების მოთხოვნები.

საოფისე ფართების გამიჯვნის არქიტექტურული პროექტი აკმაყოფილებს „ტექნიკური რეგლამენტის – შენობა-ნაგებობის უსაფრთხოების წესების დამტკიცების თაობაზე“ საქართველოს მთავრობის 2016 წლის 28 იანვრის №41 დადგენილების მე-2 მუხლის მე-3 პუნქტის მოთხოვნას და ეძლევა დადებითი შეფასება განსახორციელებლად.

შენობა-ნაგებობათა უსაფრთხოების ექსპერტი:

სპარტაკ მელიქიშვილი

25.12.2024

სპარტაკი მელიქიშვილი



მობილური: 995595989555
ელ-ფოსტა: smelikishvili@yahoo.com

დაბადების თარიღი: 18 იანვარი, 1969

განათლება

საქართველოს ტექნიკური უნივერსიტეტი, საქართველო, სექტემბერი / 1990 - ივლისი / 1996
არქიტექტორი, არქიტექტურა
უმაღლესი განათლება

სამუშაო გამოცდილება

სსიპ ქ.თბილისის მუნიციპალიტეტის მერიის არქიტექტურის სამსახური ***თებ / 2015 - ივნ / 2016 (16 თვე - 1,5 წელი)***

მოვალეობები: I-II კლასის შენობა-ნაგებობების სანებართვო განყოფილების უფროსი

არქიტექტურული ჯგუფის ხელმძღვანელი, შ. პ. ს " არქსტუ-დია", ნოე / 2006 - ნოე / 2014 (96 თვე - 8 წელი)

მოვალეობები: პროექტირება, ზონირება, გეგმარება, კომპიუტერული გრაფიკა.

მიზეზი: პირადი განცხადების საფუძველზე

არქიტექტორი, შ. პ. ს " არქსტუდია", ნოე / 2004 - ნოე / 2006 (24 თვე - 2 წელი)

მოვალეობები: მშენებლობის მართვის სამსახური

მიზეზი: გადასვლა სხვა თანამდებობაზე

არქიტექტორი, შ. პ. ს " ბურჯი", ივლ / 2004 - ნოე / 2004 (4 თვე)

მოვალეობები: პროექტირება, ზონირება, გეგმარება, კომპიუტერული გრაფიკა.

მიზეზი: პირადი განცხადების საფუძველზე

უფროსი არქიტექტორი, შ. პ. ს " არქსტუდია", სექტ / 2002 - ივლ / 2004 (22 თვე - 1 წელი და 10 თვე)

მოვალეობები: პროექტირება, ზონირება, გეგმარება, კომპიუტერული გრაფიკა.

მიზეზი: პირადი განცხადების საფუძველზე

არქიტექტორი, შ. პ. ს"არქსტუდია", სექტ / 2000 - სექტ / 2002 (24 თვე - 2 წელი)

მოვალეობები: პროექტირება, ზონირება, გეგმარება, კომპიუტერული გრაფიკა.

მიზეზი: გადასვლა სხვა თანამდებობაზე

არქიტექტექტორი, **მ ს " თბილქალაქპროექტი"**, აგვ / 1999 - სექტ / 2000 (13 თვე - 1 წელი და 1 თვე)

მოვალეობები: პროექტირება

მიზეზი: პირადი განცხადების საფუძველზე

სრული სტაჟი: 199 თვე (16 წელი და 6 თვე)

ენები

ქართული (წერა:ძალიან კარგი, მეტყველება:ძალიან კარგი), ინგლისური (წერა:კარგი, მეტყველება:კარგი), რუსული (წერა:ძალიან კარგი, მეტყველება:ძალიან კარგი)

კომპიუტერული პროგრამები

AutoCAD (ძალიან კარგი), 3D MAX (ძალიან კარგი), Photoshop (ძალიან კარგი), ArchiCAD (ძალიან კარგი), Arc GIS (ძალიან კარგი), Windows 7 (ძალიან კარგი), Microsoft Office Excel (ძალიან კარგი), Microsoft Office Word (ძალიან კარგი)

პროექტები

- **PAPILON**, ოქტომბერი / 2013 - ნოემბერი / 2013
  სავაჭრო პავილიონი,
  ობიექტი მდებარეობს მტკვრის მარჯვენა სანაპიროზე, ნაკვეთი#25/21

- **სასტუმრო სამტრედიის ქუჩაზე**, მაისი / 2013 - ივნისი / 2013
  სასტუმრო,
  ობიექტი მდებარეობს ქალაქ თბილისში, წერეთლის გამზირი #117.

- **საცხოვრებელი კომპლექსი**, თებერვალი / 2013 - მარტი / 2013
  საცხოვრებელი და კომერციული,
  პროექტი მდებარეობს ქალაქ თბილისში ნუცუბიძის IV მიკრო, ნაკვეთი 02/041.
  შენობა შვიდსართულიანია, პირველ სართულზე განთავსებულია კომერციული ფართები, ხოლო დანარჩენი სართულები არის საცხოვრებელი.

- **საცხოვრებელი ტიპის სასტუმრო**, ოქტომბერი / 2012 - ნოემბერი / 2012
  საცხოვრებელი ტიპის სასტუმრო,
  ობიექტი მდებარეობს ქალაქ თბილისში, სოფელი გლდანი, ავშნიანი, ნაკვეთი# 6/74
  ობიექტი გამოირჩევა მისი რელიეფით ნაწილი შენობის სამ სართულიანია, ნაწილი ერთი.

- **შეშელიძის 25ა**, ივლისი / 2012 - აგვისტო / 2012
  მრავალფუნქციური,
  პროექტი მდებარეობს ქალაქ თბილისში, შეშელიძის ქ #25ა შენობა ორსართულიანია და არის მრავალფნუქციური. პირველ სართულზე განლაგებულია ავტოსერვისის ბოქსები, ავტონაწილების მაღაზია, კაფე. მეორე სართულზე კი ოფისები.

- **ინდივიდუალური საცხოვრებელი სახლი**, აპრილი / 2011 - ივნისი / 2011

  ინდივიდუალური საცხოვრებელი სახლი,
  ობიექტი მდებარეობს ქალაქ თბილისში, ხეხილ-სანერგე მეურნეობა.

- **ინდივიდუალური საცხოვრებელი სახლი**, აგვისტო / 2010 - ოქტომბერი / 2010
  ინდივიდუალური საცხოვრებელი სახლი,
  ობიექტი მდებარეობს ქალაქ თბილისში, ნუცუბიძის პლატო, IV მიკრო,
  ნაკვეთი#003/055

- **PARK PLACE**, ნოემბერი / 2004 - მაისი / 2006
  საცხოვრებელი კომპლექსი,
  ობიექტი მდებარეობს ი.ჭავჭავაძის გამზირზე #80(ცუს ტბის ასასვლელთან)
  არქსტუდიამ განახორციელა მშენებლობის მენეჯმენტი, რომელ ჯგუფშიც ვიყავი მთავარი არქიტექტორი, აღნიშნული კომპლექსი ერთ-ერთი პირველი ობიექტია რომელიც ჩაბარდა დასრულებული ბინებით.

- **ჭავჭავაძის 23-23ა**, დეკემბერი / 2002 - მარტი / 2003
  საცხოვრებელი კომპლექსი,
  მივიღე მონაწილეობა პროექტირებაში შ.პ.ს"არქსტუდიის" ჯგუფთან ერთად

- **ბანკი რესპუბლიკა**, მარტი / 2002 - თებერვალი / 2003
  სათაო ოფისი,
  ობიექტი მდებარეობს ქ. თბილისში გრიგოლ აბაშიძის # 2 (ყოფლი ატენის ქუჩა)
  მივიღე მონაწილეობა პროექტირებაში შ.პ.ს არქსტუდიის ჯგუფთან ერთად

- **ო.ღუდუშაურის სახელობის ეროვნული სამედიცინო ცენტრი**, თებერვალი / 1999 - ოქტომბერი / 1999
  სამედიცინო ცენტრი,
  პროექტი შესრულდა მ.ს "ქალაქპროექტი"-ის ზურაბ ზურაბიშვილის სახელოსნოში

საკონტაქტო ინფორმაცია

მამის სახელი	არსენი
სქესი	მამრობითი
მოქალაქეობა	საქართველო
დაბადების ადგილი	თბილისი
სამხედრო ვალდებულება	სამხედრო მოსამსახურე
პირადი ნომერი	01006006674
სერია	18IB27392
ფაქტობრივი მისამართი	დიღმის მასივი/ მე-2 კვ/ მე-13კ/ ბ #62, თბილისი, საქართველო
რეგისტრაციის მისამართი	დიღმის მასივი/ მე-2 კვ/ მე-13კ/ ბ #62, თბილისი, საქართველო
ავტომანქანის მართვის მოწმობის ნომერი	AH # 0543331
სახლის ტელეფონი	2530269

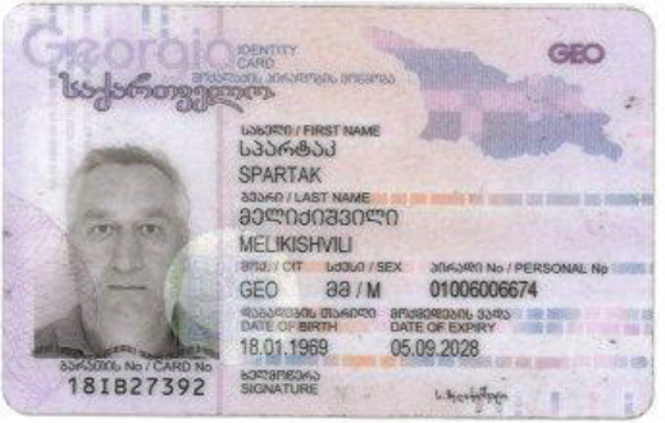
Georgia
IDENTITY CARD
საქართველო
GEO
სახელი / FIRST NAME
სპარტაკ
SPARTAK
გვარი / LAST NAME
მელიქიშვილი
MELIKISHVILI
მოქ. / CIT
სქესი / SEX
პირადი No / PERSONAL No
GEO
მ / M
01006006674
დაბადების თარიღი
DATE OF BIRTH
18.01.1969
მოქმედების ვადა
DATE OF EXPIRY
05.09.2028
ხელმოწერა
SIGNATURE
ბარათის No / CARD No
18IB27392


დაბადების ადგილი / PLACE OF BIRTH
თბილისი
TBILISI
გაცემის თარიღი / DATE OF ISSUE
05.09.2018
გამცემი ორგანო / ISSUING AUTHORITY
იუსტიციის სამინისტრო
MINISTRY OF JUSTICE
IDGE018IB27392901006006674<<<<
6901187M2809056GE0<<<<<<<<<<<8
MELIKISHVILI<<SPARTAK<<<<<<<<<

ს ე რ ტ ი ფ ი კ ა ტ ი

№ 2017-030

გადაეცემა

სპარტაკ მელიქიშვილს

მასზედ, რომ მან წარმატებით გაიარა შენობა-ნაგებობის უსაფრთხოების წესების კურსი



„შენობა ნაგებობების ინსტიტუტი - საქართველო"

თეიმურაზ გოლოთაშვილი, დირექტორი

ღია საზოგადოების ფონდი

March 29-30, 2021

Accessible and Usable Buildings and Facilities - National Standards

Certificate awarded to

Spartak Melikishvili

Keti Khutsishvili
Executive Director

www.osgf.ge

4, Chovelidze street, Tbilisi 0108, Georgia, Tel: (+995 32) 225 04 63; E-mail contact@osgf.ge

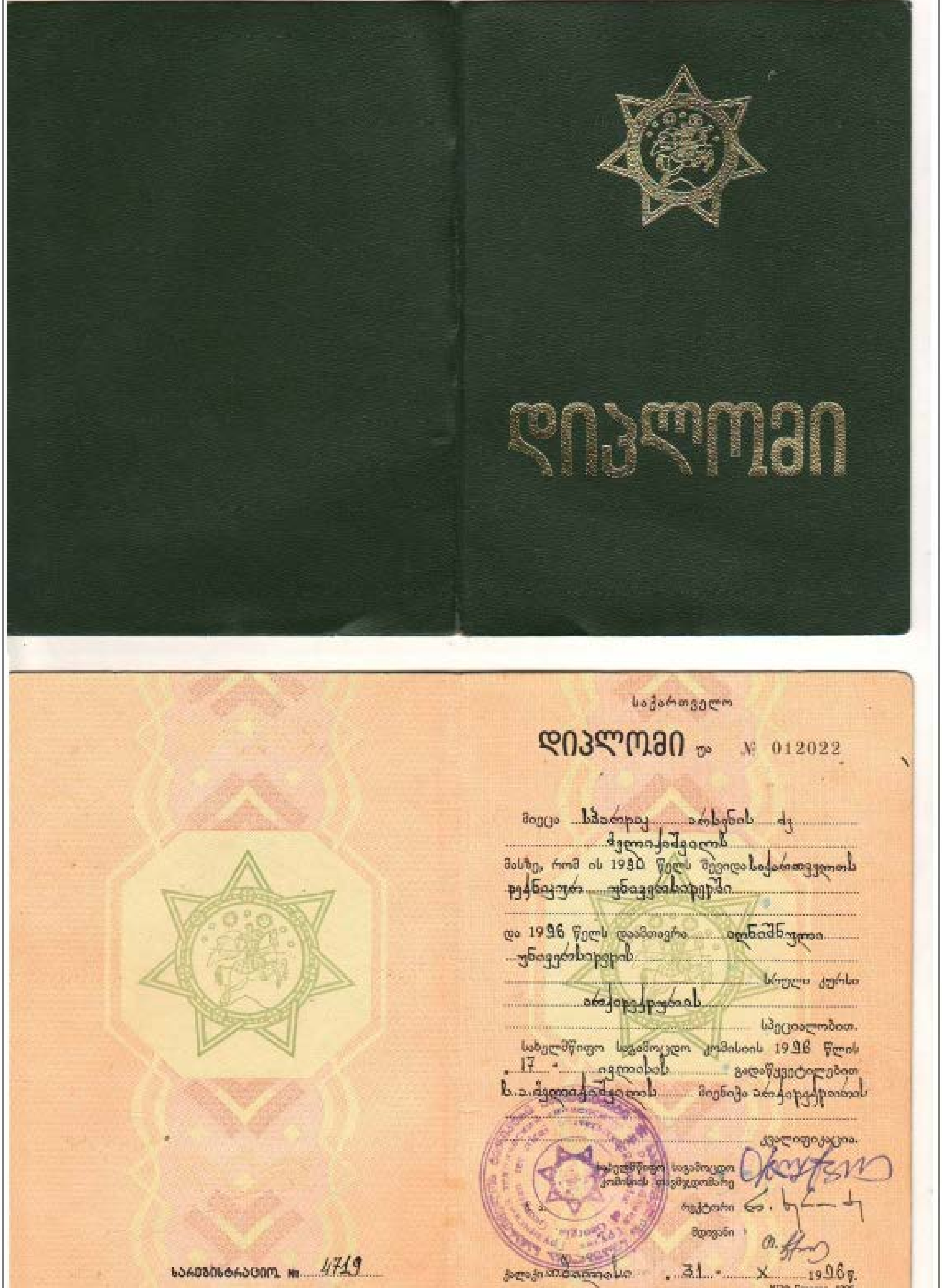

საქართველო

დიპლომი

№ 012022

მიეცა სპარტაკ არსენის ძე ჭელიაქაშვილს

მასზე, რომ ის 1990 წელს შევიდა საქართველოს ტექნიკურ უნივერსიტეტში

და 1996 წელს დაამთავრა აღნიშნული უნივერსიტეტის სრული კურსი არქიტექტურის სპეციალობით.

სახელმწიფო საგამოცდო კომისიის 1996 წლის 17 ივლისის გადაწყვეტილებით ს.ა.ჭელიაქაშვილს მიენიჭა არქიტექტორის კვალიფიკაცია.

სახელმწიფო საგამოცდო კომისიის თავმჯდომარე

რექტორი

მდივანი

ქალაქი თბილისი 31 X 1996 წ.

რეგისტრაციის № 4719