გამწვანების პროექტი

2025

ობიექტის შესახებ

თარიღი: 26.01.2025

დამკვეთი:სააქციო საზოგადოება ნიკორა ტრეიდი” 206255808

საკადასტრო კოდები: 01.19.24.007.905

მისამართი: თბილისი, მიხეილ გრიგორაშვილის ქუჩა, N19

ქ. თბილისის მუნიციპალიტეტის მერიის გარემოს დაცვის საქალაქო სამსახურის მიერ

შემოთავაზებული 50 პრიორიტეტული და რეკომენდირებული ხეების სიიდან

ფართობი : 99995
კ3 20035.74/99995

დასარგავი მწვანე ნარგავების ვიზუალიზაცია

Tilia begoniifolia ცაცხვი

Cedrus deodara ჰიმალაის კედარი

Acer campestre მინდვრის ნეკერჩხალი

Liquidambar styraciflua ამბრის ხე

ამბრის ხე

ცაცხვი

კედარი

მინდვრის ნეკერჩხალი

ობიექტის და გასაშენებელი მწვანე ნარგავების შესახებ

ტერიტორია წარმოადგენს არასასოფლო სამეურნეო მიწის ტიპის ნაკვეთს, მდებარეობს ქალაქ თბილისში. ისანი - სამგორის რაიონში საქართველოს საერთაშორის აეროპორტის მიმდებარედ. დატვირთულია ანთროპოგენური ფაქტორებით. ტერიტორიაზე გავცელებულია ბუნებრივად მოზრდილი მწვანე ნარგავები. რომელიც შეფასებულია მწვანე ნარგავების ხარისხობრივ შეფასების საექსპერტო დასკვნაში. სამშენებლო არეალში მყოფი არსებული ნარგავები მოიჭრება და გადაირგვება კანონის შესაბამისად.

ტერიტორიაზე დაირგვება მერქნიანი მწვანე ნარგავები

Tilia begoniifolia ბეგონიისფოთოლა ცაცხვი: მალვისებრთა ოჯახსი წარმომადგენელი, სამშობლო: კაკვკასია ყირიმი. ხელოვნურად გავრცელებულია ევროპასა და ამერიკაში

Cedrus deodara ჰიმალაის კედარი : ფიჭვისებრთა ოჯახის წარმომადგენელი

სამშობლო: ჰიმალაი, ნეპალი, ხელოვნურად გავცელებულია ევროპა შუა აზიასა და ამერიკაში

Acer campestre მინდვრის ნეკერჩხალი: ნეკერჩხლისებრთა ოჯახის წარმომადგენელი.

სამშობლო: კავკასია შუა აზია ანატოლია. ხელოვნურად გავცელებულია, ევროპასა და ამერიკაში.

Liquidambar styraciflua ამბრის ხე: ჰამამელისებრტა ოჯახის წარმომადგენელი.

სამშობლო: აშშ. ხელოვნურად გავცელებულია, ზომუერი სარტყელის ქვეყნებში.

დასარგვი მწვანე ნარგავების პარამეტრები

კავკასიური ცაცხვი

სიმაღლე 3.5, გარშემოწერილობა 20 ხნოვანება 5-10წელი 200 ძირი (200x25= 5000კვმ

ჰიმალაური კედარი

სიმაღლე 3.0, გარშემოწერილობა 20 ხნოვანება 5-10წელი 200 ძირი 200x25 = 5000კვმ

მინდვრის ნეკერჩხალი

სიმაღლე 3.5, გარშემოწერილობა 20 ხნოვანება 5-10წელი 300ძირი 300x20 = 6000

ამბრის ხე

სიმაღლე 3.5 გარშემოწერილობა 20 ხნოვანება 5-10 წელი 300ძირი 300x20 = 6000

სულ 1000 ძირი

<u>**შენიშვნა**</u> მწვანე ნაგავები შესაბამისია ქალაქ თბილისის მუნიციპალიტეტის მიერ შედგენილ მწვანე ნარგავების სიის მიხედვით.

წიწვოვანი მცენარეები დაფესვიანებული უნდა იყოს ქოთანში

ქოთნის CLT არანაკლებ 65

სამშენებლო არეალში მყოფი მწვანე ნაგავები

გადასარგავი მწვანე ნარგავები:

N1 თელა (Ulmus minor) 25.5

N2 თელა (Ulmus minor) 23.2

N39 წნორი (Salix alba) 9.6

111 წნორი (Salix alba) 4.8

135 თუთა (Morus) 38

191 ვერხვი (Populus alba) 29

192 ვერხვი (Populus alba) 27

სულ 7 ძირი

<u>**მოსაჭრელი მწვანე ნარგავები:**</u>

საკომპენსაციოდ მოსაჭრელი მწვანე

ნარგავები N44 N199 ძეძვი

ხმობადი მწვანე ნარგავი:

N78 თუთა

ხილკენკროვანი მწვანე ნარგავები:

ყველა არსებული ხილკენკროვანი

მწვანე ნარგავი

გენგეგმა ტოპოგრაფიულ რუკაზე.

დენდროპროექტი

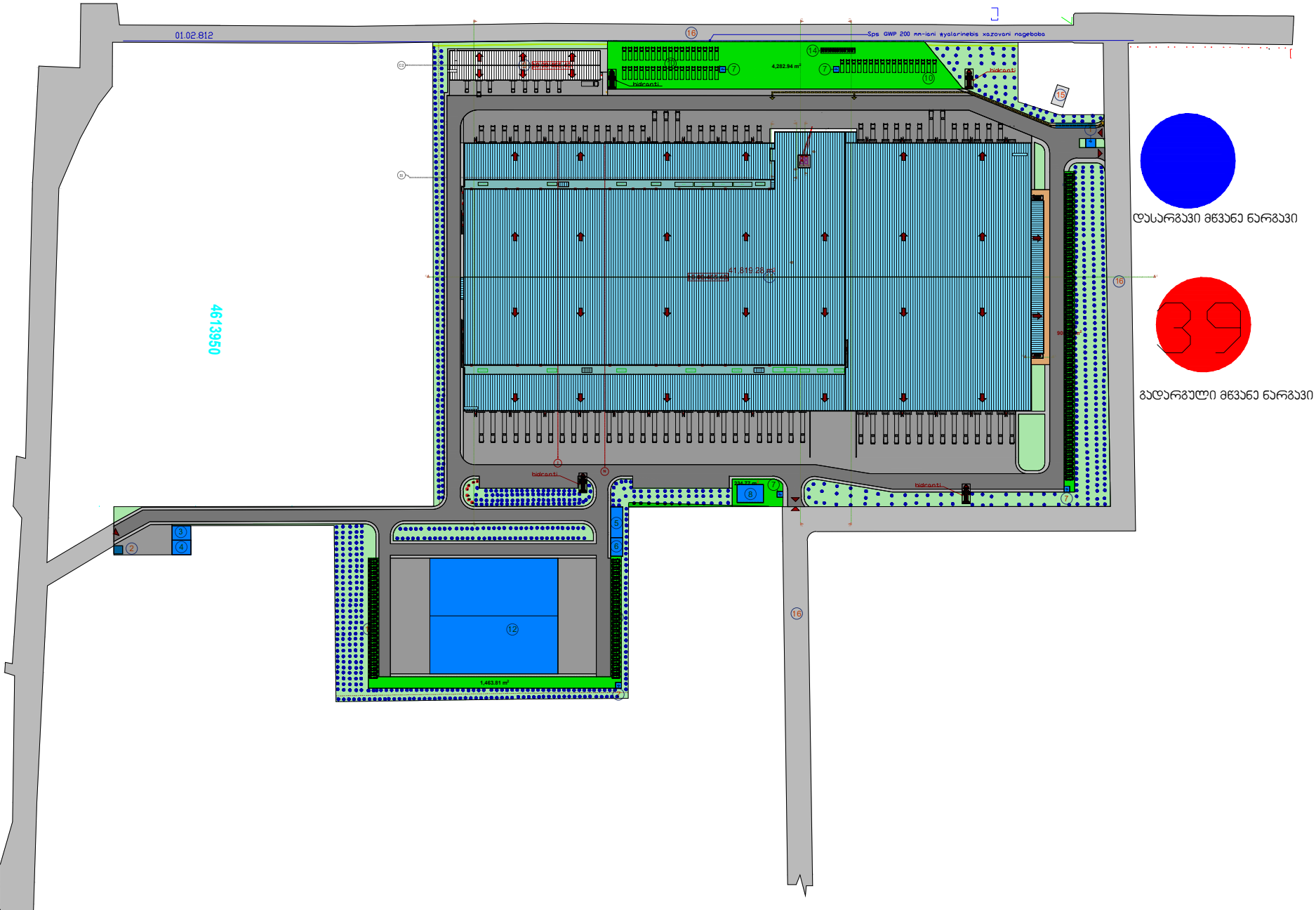

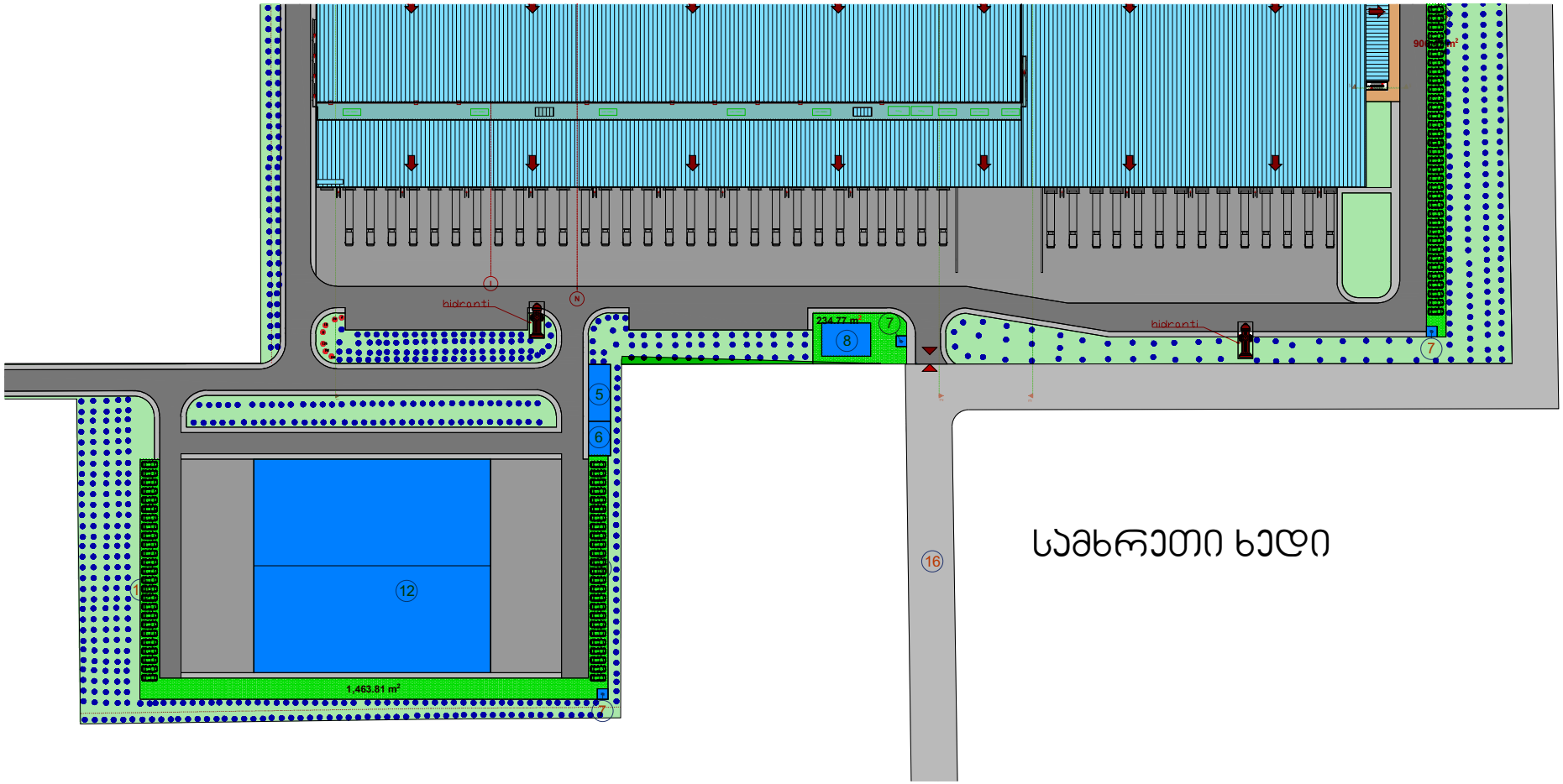
hidranti
234.77 m²
8
7
hidranti
7
5
6
12
1,463.81 m²
7
16
1
N
1
90
სამხრეთი ხედი

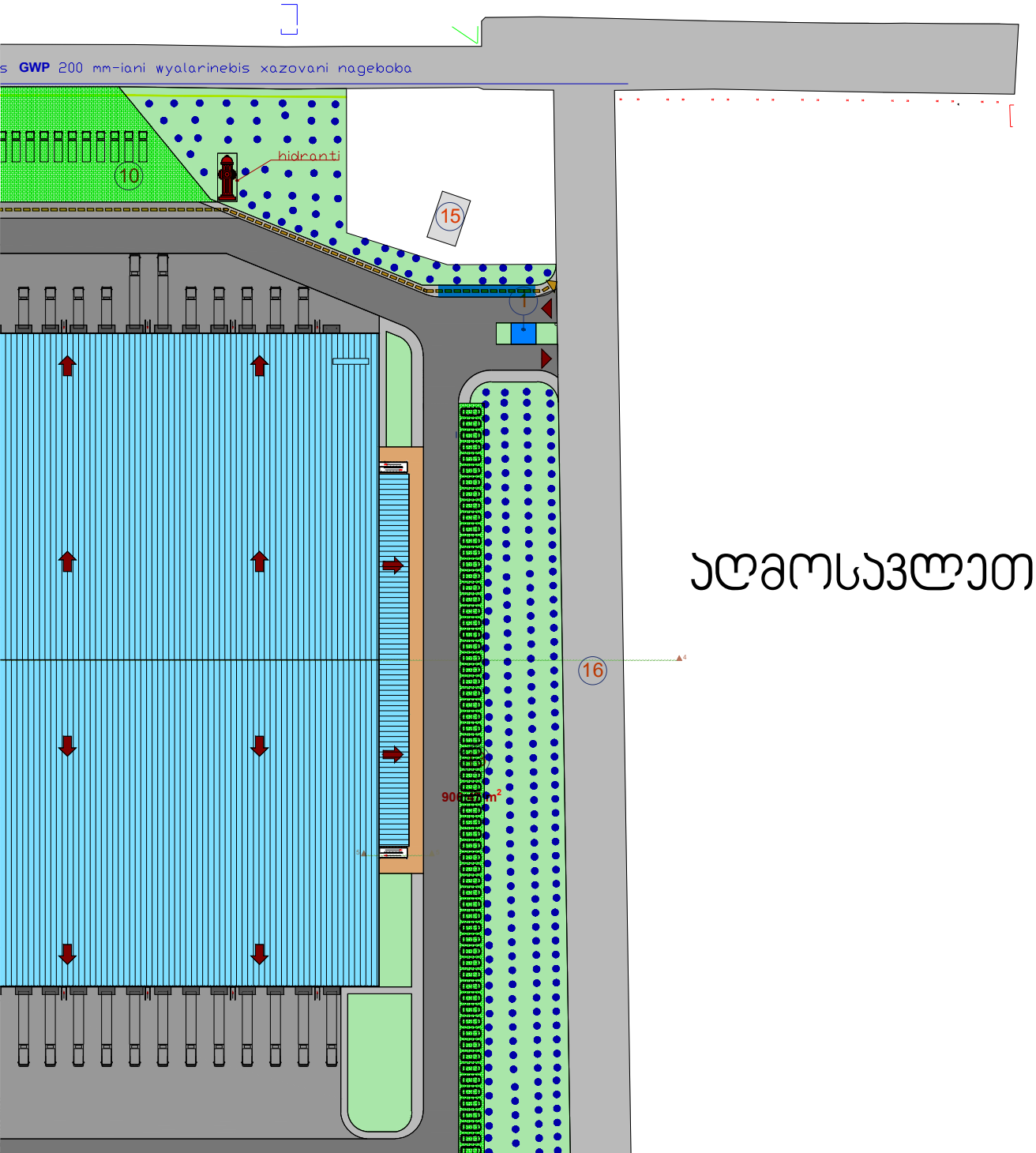

აღმოსავლეთი ხედი

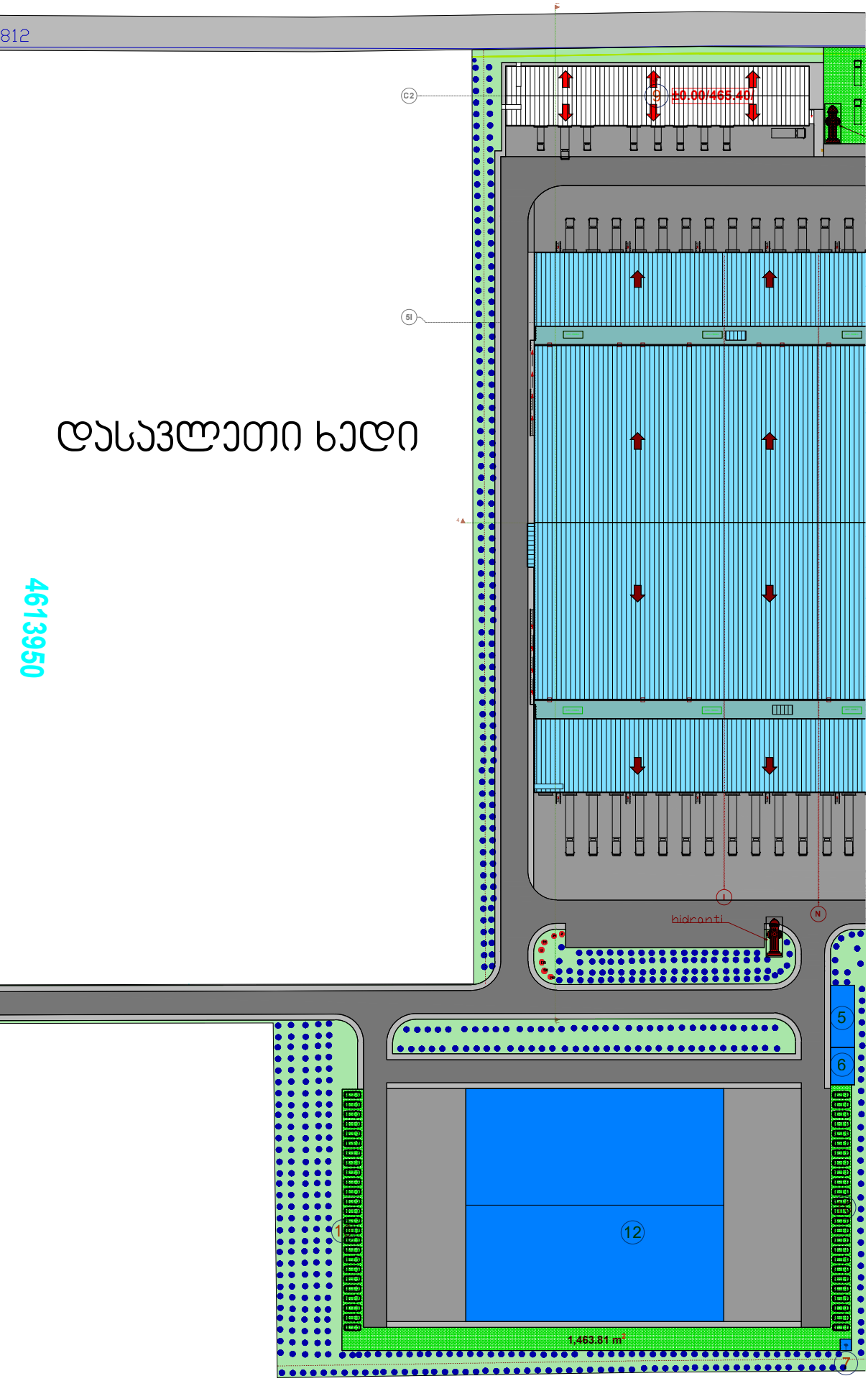

დასავლეთი ხედი

ჩრდილოეთი ხედი

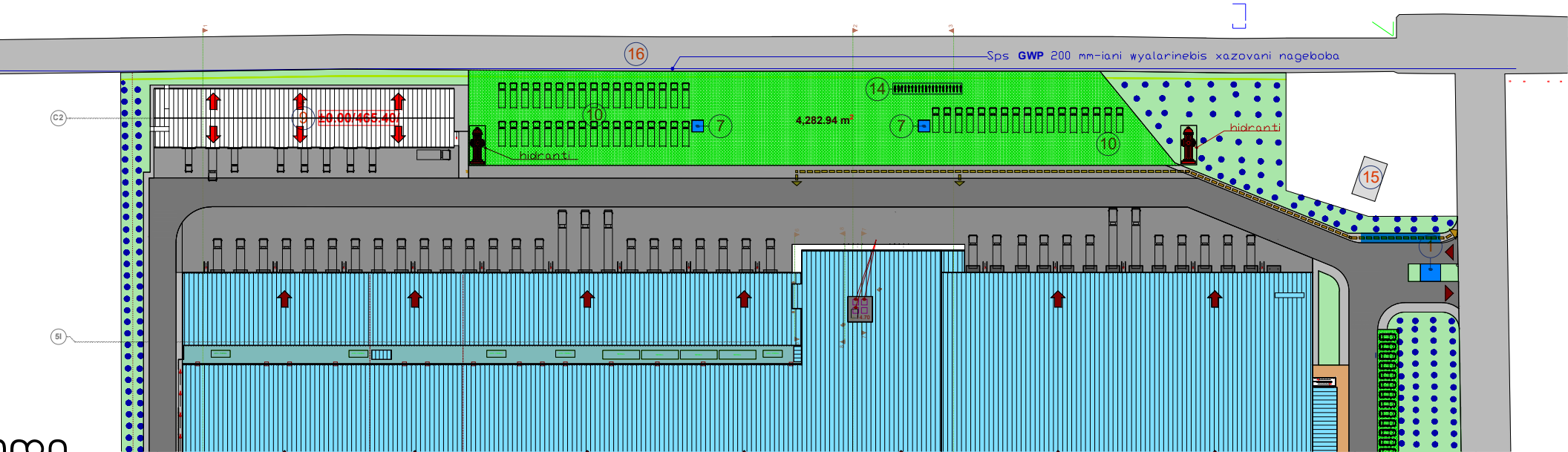

ობიექტი

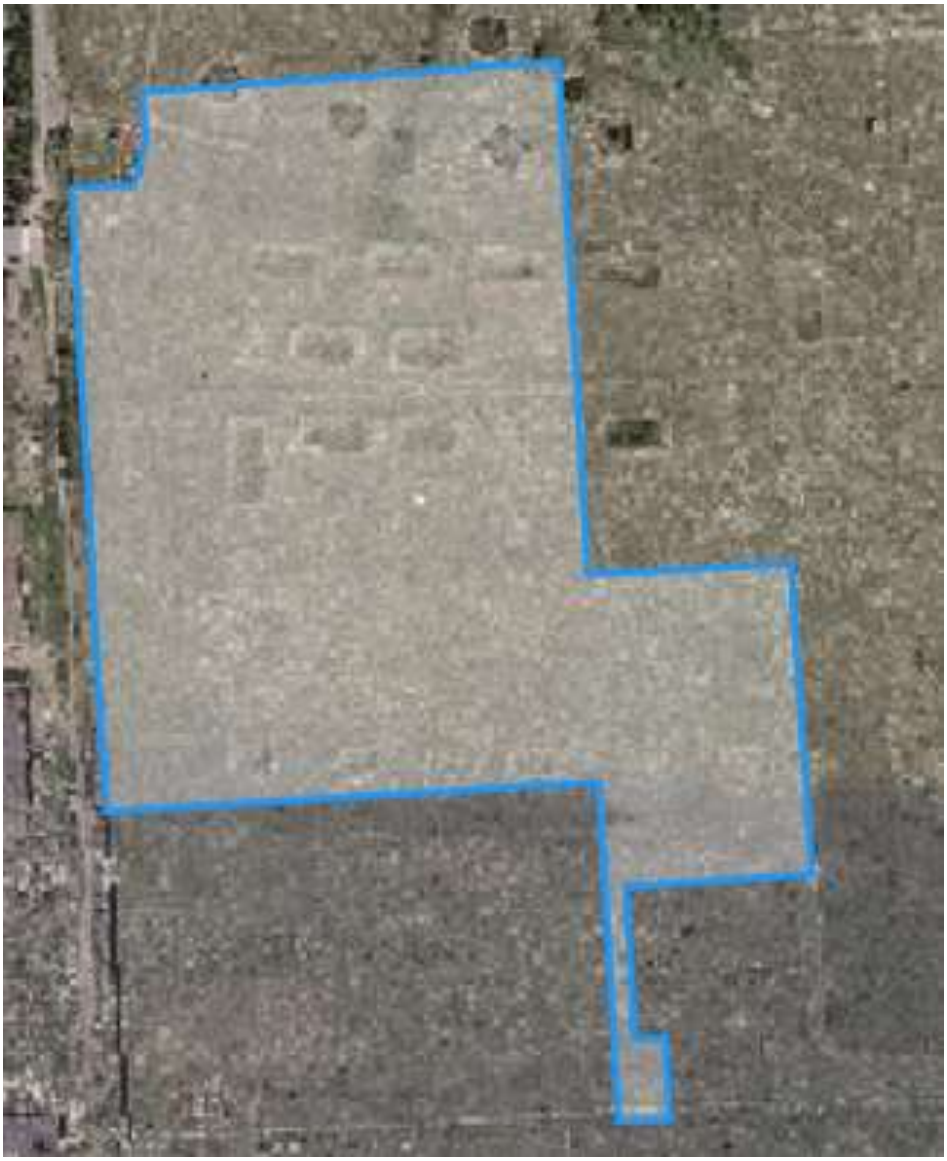

ხე-მცენარის გადარგვის ტექნიკური რეგლამენტი

25 სმ-ზე მეტი დიამეტრის მქონე ხე-მცენარეების გადარგვის მეთოდოლოგია

გადასარგავი მწვანე ნარგავები:

N1 თელა D 25.5

N135 თუთა D 38

N191 ვერხვი D 29

N192 ვერხვი D 27

N1 თელა D25.5

დასარგავი ორმოს და ნიადაგის მომზადება

მცენარის გადარგვამდე უნდა მოხდეს ორმოს მომზადება, რომლის მოცულობა იქნება აღნიშნულ ხის დიამეტრის პროპორციული. აღნიშნული მცენარის დიამეტრია 25.5 სმ. დიამეტრის შესაბამისად მცენარის სარგავი ორმოს მოცულობა უნდა იყოს არანაკლებ 3მ დიამეტრის, ხოლო სიღრმე 2.0მ. სარგავ ორმოში აუცილებელია ტორფნარი მიწის შეტანა, რითაც 2 სმ სისქით უნდა დაიფაროს ორმოს ფსკერი და კედლები. სარგავი ორმოს გარშემო პერიმეტრი 2 მეტრის რადიუსით უნდა გასუფთავდეს სარეველა ბალახისგან, ქვებისგან სამშენებლო ნარჩენებისგან, ნიადაგის მომზადება უნდა განხორციელდეს მექანიზებული წესით (სასურველია ტექნიკის გამოყენებით). გადასარგავი ადგილი უნდა გაიწმინდოს სარეველა მცენარეებისგან, ქვებისაგან და ნაგვისაგან, ხოლო შემდეგ გაწმენდილი ადგილი მოხვნას და გადაიფარცხოს.

მცენარის გადარგვა

ხე-მცენარის გადარგვამდე უნდა მოხდეს ადგილის გადაზომვა ხის ღეროდან 1.5 მ. ისე რომ მთლიანი კომი გამოვიდეს 3 მ. მცენარის გარშემო უნდა გაკეთდეს ტრანშე და მოხდეს მცენარის ამოღება განსაკუთრებული სიფრთხილით. გადარგვის პროცესში გამოყენებული უნდა იქნას სპეციალური ტექნიკა. კერძოდ, ტრაქტორი რომლითაც ხორციელდება ტრანშეს გაჭრა და შესაბამისი ამწე, რომლის საშუალებითაც ხდება ნარგავის გადატანა. შემხვედრი ფესვების ჩაჭრა უნდა მოხდეს მავთულით ან თხელი ბასრი ლითონის საგნით, რადგან არ მოხდეს ფესვების გადატეხვა ამოღების დროს სტანდარტების დაცვის შემთხვევაში მოხდება ფესვების ნაკლები დაზიანება. მცენარე მიწიდან უნდა ამოვიდეს კომის დაუშლელად, ამიტომ კომი უნდა შეიხვიოს ჭილოფის დიდ ნაჭერში მჭიდროდ, რადგან გადატანისას არ მოხდეს

კომის დაშლა. ფესვის ყელიდან 2,5 მეტრის სიმაღლეზე უნდა მოხდეს მცენარის დაფიქსირება, რადგან არ მოხდეს მისი წაქცევა. მცენარეს ორმოში ჩადგმამდე უნდა მოხდეს ჭილოფის მოხსნა და განსკაუთრებული სიფრთხილით მოხდეს მცენარის დასარგავ ადგილზე დაფიქსირება. ორმოსა კედლებსა და კომს შორის არსებული სივრცე უნდა შეივსოს ტორფიანი ნიადაგით. რის შემდეგ უნდა მოხდეს მიწის შემოყრა დატკეპნა და სარწყავი ჯამის გაკეთება. მცენარე უნდა დაფიქსირდეს გარშემო 3 სოლით და თოკის გამოყენებით, 3 დღის განმავლობაში უნდა მოხდეს ინტენსიური მორწყვა დილითა და საღამოს პერიოდში, 3 თვის შემდეგ დღეგამოშვებით - 1 თვის განმავლობაში.

დარგვის შემდგომი პერიოდის მოვლითი სამუშაოები

მცენარის განსაკუთრებული მოვლა უნდა მოხდეს 3 წლის განმავლობაში, რაც მცენარისათვის ახალი გარემოს შეგუების ოპტიმალური პერიოდია და ნარგავის გახარებისთვის აუცილებელი პირობა.

მცენარის ვეგეტაციის პერიოდში (აპრილის შუა რიცხვიდან - ნოემბრის ჩათვლით) მცენარე უნდა მოირწყოს მშრალ ამინდებში, საშუალო ტემპერატურის მიხედვით: 22^0-დან -30^0-მდე ტემპერატურისას ყოველ მე-3 ან მე-4 დღეს (ნიადაგის ტენიანობის მიხედვით), 30^0-დან 35^0-მდე დღეგამოშვებით, ხოლო 35^0 ზე ზევით ტემპერატურისას ყოველდღე.[1] რეკომენდირებულია დამონტაჟდეს სარწყავი სისტემა, რომელსაც ექნება ავტომატური მორწყვის სისტემა და უზრუნველყოფს მცენარეების მორწყვას ზემოთაღნიშული პრინციპის დაცვით.

პერიოდულად უნდა მოხდეს შემხმარი ტოტების მოცილება, ვეგეტაციის პერიოდში მოხდეს მავნებელ-დაავადებების წინააღმდეგ პროფილქტიკური შეწამვლა მცენარეთა დამცველის რეკომენდაციის მიხედვით. (რეკომენდირებულია მოხდეს ბიოლოგიური მეთოდებით ბრძოლა, თუ გარემო პირობები ამის საშუალებას იძლევა, სხვა შემთხვევაში მოხდეს ქიმიური პესტიციდების შესხურება, მათი გამოყენების წესების სრული დაცვით.)

დარგვიდან მეორე სავეგეტაციო პერიოდში უნდა მოხდეს ორგანული და მინერალური სასუქების შეტანა კომეტენტური პირის (მაგ. აგროქიმიკოსის) რეკომენდაციით.

მცენარის გახმობის ან დაზიანების შემთხვევაში მისი ჩანაცვლება უნდა მოხდეს დადგენილი წესის მიხედვით.

[1] წყარო: http://www.treegator.com/watering/index

N135 თუთა D 38

დასარგავი ორმოს და ნიადაგის მომზადება

მცენარის გადარგვამდე უნდა მოხდეს ორმოს მომზადება, რომლის მოცულობა იქნება აღნიშნულ ხის დიამეტრის პროპორციული. აღნიშნული მცენარის დიამეტრია 28 სმ. დიამეტრის შესაბამისად მცენარის სარგავი ორმოს მოცულობა უნდა იყოს არანაკლებ 4მ დიამეტრის, ხოლო სიღრმე 2.0მ. სარგავ ორმოში აუცილებელია ტორფნარი მიწის შეტანა, რითაც 2 სმ სისქით უნდა დაიფაროს ორმოს ფსკერი და კედლები. სარგავი ორმოს გარშემო პერიმეტრი 2 მეტრის რადიუსით უნდა გასუფთავდეს სარეველა ბალახისგან, ქვებისგან სამშენებლო ნარჩენებისგან, ნიადაგის მომზადება უნდა განხორციელდეს მექანიზებული წესით (სასურველია ტექნიკის გამოყენებით). გადასარგავი ადგილი უნდა გაიწმინდოს სარეველა მცენარეებისგან, ქვებისაგან და ნაგვისაგან, ხოლო შემდეგ გაწმენდილი ადგილი მოხვნას და გადაიფარცხოს.

მცენარის გადარგვა

ხე-მცენარის გადარგვამდე უნდა მოხდეს ადგილის გადაზომვა ხის ღეროდან 2 მ. ისე რომ მთლიანი კომი გამოვიდეს 4 მ. მცენარის გარშემო უნდა გაკეთდეს ტრანშე და მოხდეს მცენარის ამოღება განსაკუთრებული სიფრთხილით. გადარგვის პროცესში გამოყენებული უნდა იქნას სპეციალური ტექნიკა. კერძოდ, ტრაქტორი რომლითაც ხორციელდება ტრანშეს გაჭრა და შესაბამისი ამწე, რომლის საშუალებითაც ხდება ნარგავის გადატანა. შემხვედრი ფესვების ჩაჭრა უნდა მოხდეს მავთულით ან თხელი ბასრი ლითონის საგნით, რადგან არ მოხდეს ფესვების გადატეხვა ამოღების დროს სტანდარტების დაცვის შემთხვევაში მოხდება ფესვების ნაკლები დაზიანება. მცენარე მიწიდან უნდა ამოვიდეს კომის დაუშლელად, ამიტომ კომი უნდა შეიხვიოს ჭილოფის დიდ ნაჭერში მჭიდროდ, რადგან გადატანისას არ მოხდეს კომის დაშლა. ფესვის ყელიდან 2,5 მეტრის სიმაღლეზე უნდა მოხდეს მცენარის დაფიქსირება, რადგან არ მოხდეს მისი წაქცევა. მცენარეს ორმოში ჩადგმამდე უნდა მოხდეს ჭილოფის მოხსნა და განსკაუთრებული სიფრთხილით მოხდეს მცენარის დასარგავ ადგილზე დაფიქსირება. ორმოსა კედლებსა და კომს შორის არსებული სივრცე უნდა შეივსოს ტორფიანი ნიადაგით. რის შემდეგ უნდა მოხდეს მიწის შემოყრა დატკეპნა და სარწყავი ჯამის გაკეთება. მცენარე უნდა დაფიქსირდეს გარშემო 3 სოლით და თოკის გამოყენებით, 3 დღის განმავლობაში უნდა მოხდეს ინტენსიური მორწყვა დილითა და საღამოს პერიოდში, 3 თვის შემდეგ დღეგამოშვებით - 1 თვის განმავლობაში.

დარგვის შემდგომი პერიოდის მოვლითი სამუშაოები

მცენარის განსაკუთრებული მოვლა უნდა მოხდეს 3 წლის განმავლობაში, რაც მცენარისათვის ახალი გარემოს შეგუების ოპტიმალური პერიოდია და ნარგავის გახარებისთვის აუცილებელი პირობა.

მცენარის ვეგეტაციის პერიოდში (აპრილის შუა რიცხვიდან - ნოემბრის ჩათვლით) მცენარე უნდა მოირწყოს მშრალ ამინდებში, საშუალო ტემპერატურის მიხედვით: 22^0-დან -30^0-მდე ტემპერატურისას ყოველ მე-3 ან მე-4 დღეს (ნიადაგის ტენიანობის მიხედვით), 30^0-დან 35^0-მდე დღეგამოშვებით, ხოლო 35^0 ზე ზევით ტემპერატურისას ყოველდღე.[2] რეკომენდირებულია დამონტაჟდეს სარწყავი სისტემა, რომელსაც ექნება ავტომატური მორწყვის სისტემა და უზრუნველყოფს მცენარეების მორწყვას ზემოთაღნიშული პრინციპის დაცვით.

პერიოდულად უნდა მოხდეს შემხმარი ტოტების მოცილება, ვეგეტაციის პერიოდში მოხდეს მავნებელ-დაავადებების წინააღმდეგ პროფილქტიკური შეწამვლა მცენარეთა დამცველის რეკომენდაციის მიხედვით. (რეკომენდირებულია მოხდეს ბიოლოგიური მეთოდებით ბრძოლა, თუ გარემო პირობები ამის საშუალებას იძლევა, სხვა შემთხვევაში მოხდეს ქიმიური პესტიციდების შესხურება, მათი გამოყენების წესების სრული დაცვით.)

დარგვიდან მეორე სავეგეტაციო პერიოდში უნდა მოხდეს ორგანული და მინერალური სასუქების შეტანა კომეტენტური პირის (მაგ. აგროქიმიკოსის) რეკომენდაციით.

მცენარის გახმობის ან დაზიანების შემთხვევაში მისი ჩანაცვლება უნდა მოხდეს დადგენილი წესის მიხედვით.

[2] წყარო: http://www.treegator.com/watering/index

N191 ვერხვი D 29

დასარგავი ორმოს და ნიადაგის მომზადება

მცენარის გადარგვამდე უნდა მოხდეს ორმოს მომზადება, რომლის მოცულობა იქნება აღნიშნულ ხის დიამეტრის პროპორციული. აღნიშნული მცენარის დიამეტრია 29 სმ. დიამეტრის შესაბამისად მცენარის სარგავი ორმოს მოცულობა უნდა იყოს არანაკლებ 3მ დიამეტრის, ხოლო სიღრმე 2.0მ. სარგავ ორმოში აუცილებელია ტორფნარი მიწის შეტანა, რითაც 2 სმ სისქით უნდა დაიფაროს ორმოს ფსკერი და კედლები. სარგავი ორმოს გარშემო პერიმეტრი 2 მეტრის რადიუსით უნდა გასუფთავდეს სარეველა ბალახისგან, ქვებისგან სამშენებლო ნარჩენებისგან, ნიადაგის მომზადება უნდა განხორციელდეს მექანიზებული წესით (სასურველია ტექნიკის გამოყენებით). გადასარგავი ადგილი უნდა გაიწმინდოს სარეველა მცენარეებისგან, ქვებისაგან და ნაგვისაგან, ხოლო შემდეგ გაწმენდილი ადგილი მოხვნას და გადაიფარცხოს.

მცენარის გადარგვა

ხე-მცენარის გადარგვამდე უნდა მოხდეს ადგილის გადაზომვა ხის ღეროდან 1.5 მ. ისე რომ მთლიანი კომი გამოვიდეს 3 მ. მცენარის გარშემო უნდა გაკეთდეს ტრანშე და მოხდეს მცენარის ამოღება განსაკუთრებული სიფრთხილით. გადარგვის პროცესში გამოყენებული უნდა იქნას სპეციალური ტექნიკა. კერძოდ, ტრაქტორი რომლითაც ხორციელდება ტრანშეს გაჭრა და შესაბამისი ამწე, რომლის საშუალებითაც ხდება ნარგავის გადატანა. შემხვედრი ფესვების ჩაჭრა უნდა მოხდეს მავთულით ან თხელი ბასრი ლითონის საგნით, რადგან არ მოხდეს ფესვების გადატეხვა ამოღების დროს სტანდარტების დაცვის შემთხვევაში მოხდება ფესვების ნაკლები დაზიანება. მცენარე მიწიდან უნდა ამოვიდეს კომის დაუშლელად, ამიტომ კომი უნდა შეიხვიოს ჭილოფის დიდ ნაჭერში მჭიდროდ, რადგან გადატანისას არ მოხდეს კომის დაშლა. ფესვის ყელიდან 2,5 მეტრის სიმაღლეზე უნდა მოხდეს მცენარის დაფიქსირება, რადგან არ მოხდეს მისი წაქცევა. მცენარეს ორმოში ჩადგმამდე უნდა მოხდეს ჭილოფის მოხსნა და განსკაუთრებული სიფრთხილით მოხდეს მცენარის დასარგავ ადგილზე დაფიქსირება. ორმოსა კედლებსა და კომს შორის არსებული სივრცე უნდა შეივსოს ტორფიანი ნიადაგით. რის შემდეგ უნდა მოხდეს მიწის შემოყრა დატკეპნა და სარწყავი ჯამის გაკეთება. მცენარე უნდა დაფიქსირდეს გარშემო 3 სოლით და თოკის გამოყენებით, 3 დღის განმავლობაში უნდა მოხდეს ინტენსიური მორწყვა დილითა და საღამოს პერიოდში, 3 თვის შემდეგ დღეგამოშვებით - 1 თვის განმავლობაში.

დარგვის შემდგომი პერიოდის მოვლითი სამუშაოები

მცენარის განსაკუთრებული მოვლა უნდა მოხდეს 3 წლის განმავლობაში, რაც მცენარისათვის ახალი გარემოს შეგუების ოპტიმალური პერიოდია და ნარგავის გახარებისთვის აუცილებელი პირობა.

მცენარის ვეგეტაციის პერიოდში (აპრილის შუა რიცხვიდან - ნოემბრის ჩათვლით) მცენარე უნდა მოირწყოს მშრალ ამინდებში, საშუალო ტემპერატურის მიხედვით: 22^0-დან -30^0-მდე ტემპერატურისას ყოველ მე-3 ან მე-4 დღეს (ნიადაგის ტენიანობის მიხედვით), 30^0-დან 35^0-მდე დღეგამოშვებით, ხოლო 35^0 ზე ზევით ტემპერატურისას ყოველდღე.[3] რეკომენდირებულია დამონტაჟდეს სარწყავი სისტემა, რომელსაც ექნება ავტომატური მორწყვის სისტემა და უზრუნველყოფს მცენარეების მორწყვას ზემოთაღნიშული პრინციპის დაცვით.

პერიოდულად უნდა მოხდეს შემხმარი ტოტების მოცილება, ვეგეტაციის პერიოდში მოხდეს მავნებელ-დაავადებების წინააღმდეგ პროფილქტიკური შეწამვლა მცენარეთა დამცველის რეკომენდაციის მიხედვით. (რეკომენდირებულია მოხდეს ბიოლოგიური მეთოდებით ბრძოლა, თუ გარემო პირობები ამის საშუალებას იძლევა, სხვა შემთხვევაში მოხდეს ქიმიური პესტიციდების შესხურება, მათი გამოყენების წესების სრული დაცვით.)

დარგვიდან მეორე სავეგეტაციო პერიოდში უნდა მოხდეს ორგანული და მინერალური სასუქების შეტანა კომეტენტური პირის (მაგ. აგროქიმიკოსის) რეკომენდაციით.

მცენარის გახმობის ან დაზიანების შემთხვევაში მისი ჩანაცვლება უნდა მოხდეს დადგენილი წესის მიხედვით.

[3] წყარო: http://www.treegator.com/watering/index

N192 ვერხვი D 27

დასარგავი ორმოს და ნიადაგის მომზადება

მცენარის გადარგვამდე უნდა მოხდეს ორმოს მომზადება, რომლის მოცულობა იქნება აღნიშნულ ხის დიამეტრის პროპორციული. აღნიშნული მცენარის დიამეტრია 27 სმ. დიამეტრის შესაბამისად მცენარის სარგავი ორმოს მოცულობა უნდა იყოს არანაკლებ 3მ დიამეტრის, ხოლო სიღრმე 2.0მ. სარგავ ორმოში აუცილებელია ტორფნარი მიწის შეტანა, რითაც 2 სმ სისქით უნდა დაიფაროს ორმოს ფსკერი და კედლები. სარგავი ორმოს გარშემო პერიმეტრი 2 მეტრის რადიუსით უნდა გასუფთავდეს სარეველა ბალახისგან, ქვებისგან სამშენებლო ნარჩენებისგან, ნიადაგის მომზადება უნდა განხორციელდეს მექანიზებული წესით (სასურველია ტექნიკის გამოყენებით). გადასარგავი ადგილი უნდა გაიწმინდოს სარეველა მცენარეებისგან, ქვებისაგან და ნაგვისაგან, ხოლო შემდეგ გაწმენდილი ადგილი მოხვნას და გადაიფარცხოს.

მცენარის გადარგვა

ხე-მცენარის გადარგვამდე უნდა მოხდეს ადგილის გადაზომვა ხის ღეროდან 1.5 მ. ისე რომ მთლიანი კომი გამოვიდეს 3 მ. მცენარის გარშემო უნდა გაკეთდეს ტრანშე და მოხდეს მცენარის ამოღება განსაკუთრებული სიფრთხილით. გადარგვის პროცესში გამოყენებული უნდა იქნას სპეციალური ტექნიკა. კერძოდ, ტრაქტორი რომლითაც ხორციელდება ტრანშეს გაჭრა და შესაბამისი ამწე, რომლის საშუალებითაც ხდება ნარგავის გადატანა. შემხვედრი ფესვების ჩაჭრა უნდა მოხდეს მავთულით ან თხელი ბასრი ლითონის საგნით, რადგან არ მოხდეს ფესვების გადატეხვა ამოღების დროს სტანდარტების დაცვის შემთხვევაში მოხდება ფესვების ნაკლები დაზიანება. მცენარე მიწიდან უნდა ამოვიდეს კომის დაუშლელად, ამიტომ კომი უნდა შეიხვიოს ჭილოფის დიდ ნაჭერში მჭიდროდ, რადგან გადატანისას არ მოხდეს კომის დაშლა. ფესვის ყელიდან 2,5 მეტრის სიმაღლეზე უნდა მოხდეს მცენარის დაფიქსირება, რადგან არ მოხდეს მისი წაქცევა. მცენარეს ორმოში ჩადგმამდე უნდა მოხდეს ჭილოფის მოხსნა და განსკაუთრებული სიფრთხილით მოხდეს მცენარის დასარგავ ადგილზე დაფიქსირება. ორმოსა კედლებსა და კომს შორის არსებული სივრცე უნდა შეივსოს ტორფიანი ნიადაგით. რის შემდეგ უნდა მოხდეს მიწის შემოყრა დატკეპნა და სარწყავი ჯამის გაკეთება. მცენარე უნდა დაფიქსირდეს გარშემო 3 სოლით და თოკის გამოყენებით, 3 დღის განმავლობაში უნდა მოხდეს ინტენსიური მორწყვა დილითა და საღამოს პერიოდში, 3 თვის შემდეგ დღეგამოშვებით - 1 თვის განმავლობაში.

დარგვის შემდგომი პერიოდის მოვლითი სამუშაოები

მცენარის განსაკუთრებული მოვლა უნდა მოხდეს 3 წლის განმავლობაში, რაც მცენარისათვის ახალი გარემოს შეგუების ოპტიმალური პერიოდია და ნარგავის გახარებისთვის აუცილებელი პირობა.

მცენარის ვეგეტაციის პერიოდში (აპრილის შუა რიცხვიდან - ნოემბრის ჩათვლით) მცენარე უნდა მოირწყოს მშრალ ამინდებში, საშუალო ტემპერატურის მიხედვით: 22^0-დან -30^0-მდე ტემპერატურისას ყოველ მე-3 ან მე-4 დღეს (ნიადაგის ტენიანობის მიხედვით), 30^0-დან 35^0-მდე დღეგამოშვებით, ხოლო 35^0 ზე ზევით ტემპერატურისას ყოველდღე.[4] რეკომენდირებულია დამონტაჟდეს სარწყავი სისტემა, რომელსაც ექნება ავტომატური მორწყვის სისტემა და უზრუნველყოფს მცენარეების მორწყვას ზემოთაღნიშული პრინციპის დაცვით.

პერიოდულად უნდა მოხდეს შემხმარი ტოტების მოცილება, ვეგეტაციის პერიოდში მოხდეს მავნებელ-დაავადებების წინააღმდეგ პროფილქტიკური შეწამვლა მცენარეთა დამცველის რეკომენდაციის მიხედვით. (რეკომენდირებულია მოხდეს ბიოლოგიური მეთოდებით ბრძოლა, თუ გარემო პირობები ამის საშუალებას იძლევა, სხვა შემთხვევაში მოხდეს ქიმიური პესტიციდების შესხურება, მათი გამოყენების წესების სრული დაცვით.)

დარგვიდან მეორე სავეგეტაციო პერიოდში უნდა მოხდეს ორგანული და მინერალური სასუქების შეტანა კომეტენტური პირის (მაგ. აგროქიმიკოსის) რეკომენდაციით.

მცენარის გახმობის ან დაზიანების შემთხვევაში მისი ჩანაცვლება უნდა მოხდეს დადგენილი წესის მიხედვით.

დამოუკიდებელი ექსპერტი:

ბექა ბერძენიშვილი

[4] წყარო: http://www.treegator.com/watering/index

დიდტანოვანი მწვანე ნარგავების გადარგვების შესახებ

ქ.თბილისი 14.02.2025 წ.

შპს მებაღე თანახმაა გადარგოს სააქციო საზოგადოება ნიკორა ტრეიდი” 206255808 საკუთრებაში 4 ძირი მწვანე ნარგავი.

ენკოდ დეველპონტი 404682848

გადასარგავი მწვანე ნარგავები:
N1 თელა D 25.5 N135 თუთა D 38
N191 ვერხვი D 29 N192 ვერხვი D 27

თბილისი, მიხეილ გრიგორაშვილის ქუჩა, N19
ს/კ 01.19.24.007.905

1. გადარგვა მოხდება სპეციალური მეთოდოლოგიის მიხედვით, გამოყენებული იქნება ყველა ის მეთოდოლოგია და ტექნიკა რაც მითითებული იქნება უფლებამოსილი პირის მიერ შეგენილ გადარგვის მეთოდოლოგიების დოკუმენტში.
2. გადარგვა მოხდება დამკვეთის მიერ მითითებულ ტერიტორიაზე.

შემსრულებელი:

შპს მებაღე

ს/კ 405382205

ბანკის კოდი TBGBGE22

GE57TB7058636080100018

დირექტორი: ბექა ბერძენიშვილი

პ/ნ 01008047184

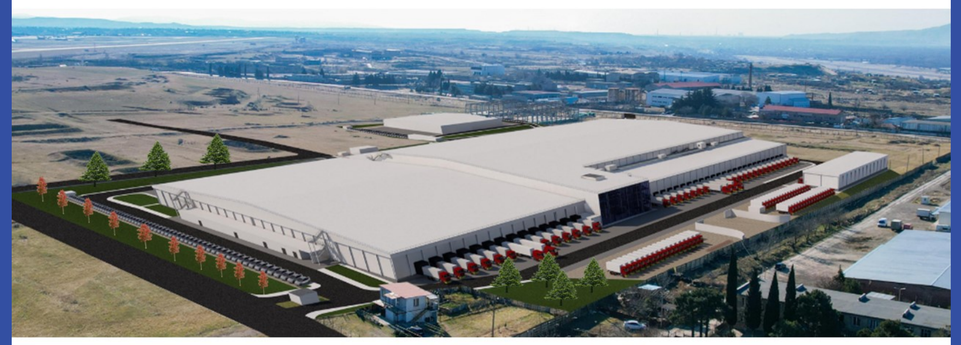

დენდროლოგიური პროექტის საინფორმაციო დაფა

დამკვეთი : სააქციო საზოგადოება ნიკორა ტრეიდი” 206255808

დარგულ მწვანე ნარგავებზე პასუხისმგებელი პირი:
დამკვეთი:: სააქციო საზოგადოება ნიკორა ტრეიდი”
206255808

გამწვანების კოეფიციენტი კ-3 = 0,2
პროექტით გათვალისწინებული გამწვანების კოეფიციენტი კ-3 = 20035.74

მისამართი: თბილისი, მიხეილ გრიგორაშვილის ქუჩა, N19
ს/კ 01.19.24.007.905

ნებართვის გამცემი ორგანო: ქალაქი თბილისის მუნიციპალიტეტის მერიის გარემოს დაცვის საქალაქო სამსახური

დენდროლოგიური პროექტის შეთანხმების თარიღი: (2025 წელი)
დენდროლოგიური პროექტის დასრულების თარიღი: (2026წელი)

დასარგავი მწვანე ნარგავები რაოდენობა და სახეობები: სულ 1000 ძირი
ჰიმალაის კედარი სიმაღლე 3.0, გარშემოწერილობა 20 ხნოვანება 5-10წელი 200 ძირი
კავკასიური ცაცხვი სიმაღლე 3.5, გარშემოწერილობა 20 ხნოვანება 5-10წელი 200 ძირი
მინდვრის ნეკერჩხალი სიმაღლე 3.5, გარშემოწერილობა 20 ხნოვანება 5-10წელი 300ძირი
ამბრის ხე სიმაღლე 3.5 გარშემოწერილობა 20 ხნოვანება 5-10 წელი 300ძირი

გასაშენებელი ხე-მცენარეების მოვლის ხანგრძლივობა: 3 წელი