დოკ. №: 2111-161

თარიღი: 24.11.2021

მწვანე ნარგავების ხარისხობრივი შეფასება და საექსპერტო დასკვნა

ტერიტორიის მისამართი	***ს/კ***	***მესაკუთრე***	***ფართობი***
თბილისი, ქუჩა ირინე სხირტლაძის N2	*01.14.03.042.128*	*შპს "ევროპული სკოლა"*	*8125 მ²*

შეფასებულ მცენარეთა რაოდენობა: ***418***

დამკვეთი: *შპს "ევროპული სკოლა"*

დოკუმენტის შემადგენლობა

შესავალი	*1*
დოკუმენტის მომზადების საკანონმდებლო საფუძველი	*1*
ტერიტორიის აღწერა	*1*
ჩატარებული სამუშაო	*1*
მცენარეთა განაწილება სახეობათა ჯგუფების მიხედვით	*2*
მცენარეთა მდგომარეობა	*3*
გადარგვის შესაძლებლობა	*3*
დასკვნა	*5*

დანართი 1. მერქნიან მცენარეთა შეფასების უწყისი

დანართი 2. ფოტოდოკუმენტაცია

შემსრულებელი:

შპს დემასო ვუდ (405086419)

დირექტორი: ***ემზარ შარია***

demasowood@gmail.com

(+995) 593 18 18 70

შესავალი

დოკუმენტში ასახულია ქ. თბილისში, ირინე სხირტლაძის ქუჩის N2 მისამართზე რეგისტრირებულ, ს/კ 01.14.03.042.128 მიწის ნაკვეთზე არსებული მერქნიანი მცენარეების რაოდენობრივ-ხარისხობრივი შეფასების შედეგები.

დოკუმენტს დანართებად ახლავს მცენარეთა შეფასების უწყისი და ფოტოსურათები.

დოკუმენტის მომზადების საკანონმდებლო საფუძველი

წინამდებარე დოკუმენტი მომზადებულია „ქ. თბილისის მუნიციპალიტეტის ტერიტორიაზე მწვანე ნარგავების დაცვის, მოვლისა და აღდგენის წესის დამტკიცების შესახებ“ ქ. თბილისის მუნიციპალიტეტის საკრებულოს 2014 წლის 12 დეკემბრის №17-55 დადგენილების და „ქალაქ თბილისის მუნიციპალიტეტის ადმინისტრაციულ საზღვრებში და მიმდებარე ტერიტორიაზე არსებული მწვანე ნარგავების და სახელმწიფო ტყის განსაკუთრებული დაცვის შესახებ“ საქართველოს 2000 წლის 1 დეკემბრის №594 კანონის შესაბამისად.

ტერიტორიის აღწერა

მიწის ნაკვეთს გააჩნია არასასოფლო სამეურნეო დანიშნულება და წარმოადგენს კერძო საკუთრებას. მისი ფართობია 8125 მ^2.

ტერიტორიას გააჩნია შემდეგი ზონალური კუთვნილება:

- *ტერიტორიულ-სტრუქტურული ზონირება:* შუალედური ზონა (შზ)
- *ფუნქციური ზონირება:* 1. ძირითადი ნაწილი - საცხოვრებელი ზონა (სზ-6); 2. ნაწილობრივ - გამწვანებული ტერიტორიები
- *შეზღუდვის ზონირება:* არ ხვდება შეზღუდვის ზონაში

ჩატარებული სამუშაო

2021 წლის 12 ნოემბერს, ვიზუალური დათვალიერების გზით ჩატარდა ს/კ 01.14.03.042.128 მიწის ნაკვეთზე არსებული მერქნიანი მცენარეების შეფასება. კერძოდ, თითოეულ შესაფასებელ მცენარეს მიენიჭა ინდივიდუალური ან ჯგუფური ნომერი, აღებულ იქნა მისი სატაქსაციო მონაცემები, აღიწერა მდგომარეობა, შეფასდა გადარგვის შესაძლებლობა, მოხდა თითოეული მცენარის დასურათება.

სულ, შეფასდა 418 მერქნიანი მცენარე. მათგან 240-ს ინდივიდუალური ნომრები მიენიჭა, ხოლო დანარჩენი 178 მცენარე 24 ჯგუფად გაერთიანდა და ჯამში 24 ჯგუფური ნომერი მიენიჭა. შესაბამისად, შეფასებულ 418 მცენარეს ჯამში 264 ინდივიდუალური და ჯგუფური ნომერი მიენიჭა N7-დან N270-ის ჩათვლით (N1-დან N6-ის ჩათვლით მცენარეები დაინომრა მომიჯნავე ს/კ 01.14.03.042.264 და ს/კ 01.14.03.042.100 მიწის ნაკვეთებზე. იხ. “დემასო ვუდის” საექსპერტო დასკვნები №2111-141 და №2111-151).

ჯგუფებად გაერთიანებული მცენარეები იხილეთ ცხრილ 1-ში.

მცენარეთა აღწერის საბაზისო მონაცემები ასახულია მცენარეთა შეფასების უწყისში (იხ. დანართი 1). მათთვის მინიჭებული ნომრები მოცემულია წინამდებარე დოკუმენტთან ერთად მერიაში წარსადგენ ტოპოგეგმაზე, მცენარეთა შეფასების უწყისში და ასევე დაწერილი არის თვითონ მცენარეთა ქერქზე.

წინამდებარე დოკუმენტში, „მცენარის დიამეტრში“ იგულისხმება მიწიდან დაახლოებით 10 სმ სიმაღლეზე გაზომილი მცენარის ღეროს დიამეტრი.

ცხრილი 1. *თითო ნომრის ქვეშ ჯგუფებად გაერთიანებული მცენარეები.*

№	სახეობა	ø	სიმა ღლე	მცენ. რაოდ.	შენიშვნა
13	ბიოტა (Platycladus orientalis)	4-8	5.5	3	საღი/ გადარგვადი
16	ბიოტა (Platycladus orientalis)	4-8	3.5	2	საღი/ გადარგვადი
20	ბიოტა (Platycladus orientalis)	4-8	4.5	2	საღი/ გადარგვადი
21	ბიოტა (Platycladus orientalis)	4-8	5.5	2	საღი/ გადარგვადი
23	ბიოტა (Platycladus orientalis)	8-12	5.5	2	საღი/ გადარგვადი
25	ბიოტა (Platycladus orientalis)	4-8	3.5	3	საღი/ გადანაბელი/ გადარგვადი
61	ვაზი (Vitis vinifera)	4-8		6	საღი/ ტალავერი/ ხილკენკრ.
81	ბიოტა (Platycladus orientalis)	0-4	2	42	საღი/ ცოცხალი ღობე/ გადარგვადი
85	ბიოტა (Platycladus orientalis)	0-4	2	10	საღი/ ცოცხალი ღობე/ გადარგვადი
88	ვარდი (Rosa)	0-4	1.5	60	საღი/ გადარგვადი
103	ძახველი (Viburnum tinus)	0-4	1.5	2	საღი/ გადარგვადი
111	ბზა (Buxus sempervirens)	0-4	0.5	2	საღი/ გადარგვადი
127	ბზა (Buxus sempervirens)	0-4	0.5	3	საღი/ გადარგვადი
128	ბზა (Buxus sempervirens)	0-4	0.5	3	საღი/ გადარგვადი
129	ბზა (Buxus sempervirens)	0-4	0.5	3	საღი/ გადარგვადი
130	ბზა (Buxus sempervirens)	0-4	0.5	3	საღი/ გადარგვადი
233	ბიოტა (Platycladus orientalis)	4-8	4.5	4	საღი/ გადარგვადი
235	ბიოტა (Platycladus orientalis)	4-8	4.5	2	საღი/ გადარგვადი
241	ბიოტა (Platycladus orientalis)	0-4	2	3	საღი/ გადარგვადი
243	ბიოტა (Platycladus orientalis)	4-8	4	3	საღი/ გადარგვადი
245	ბიოტა (Platycladus orientalis)	4-8	4	3	საღი/ გადარგვადი
255	ვაზი (Vitis vinifera)	4-8		6	საღი/ ტალავერი/ ხილკენკრ.
265	როზმარინი (Salvia rosmarinus)	0-4	0.5	4	საღი/ გადარგვადი
266	ვარდი (Rosa)	0-4	1.5	5	საღი/ გადარგვადი

მცენარეთა განაწილება სახეობათა ჯგუფების მიხედვით

აღწერილი 418 მერქნიანი მცენარე სახეობათა ჯგუფების მიხედვით ასე ნაწილდება:

- **24 ინდივიდი – ხილკენკროვანი სახეობები**
  24 ჯანსაღი ხილკენკროვნიდან 12 სმ-ზე მეტი დიამეტრის არის 1 ინდივიდი (N 117). სულ ხილკენკროვნები:
  - 1 მუშმალა (Eriobotrya japonica) N 256
  - 1 ლეღვი (Ficus carica) N 258
  - 1 ზეთის ხილი (Olea europaea) N 76
  - 4 ბალი (Prunus avium) NN 116, 117, 118, 119
  - 2 ალუბალი (Prunus cerasus) NN 254, 257
  - 15 ვაზი (Vitis vinifera) NN 7, 8, 60, 61 (6 ძირი), 255 (6 ძირი)
- **1 ინდივიდი – ხვიარა სახეობა**
  - 1 გლიცინია (Wisteria) N 270
- **119 ინდივიდი – ბუჩქოვანი სახეობები**
  - 1 იაპონური აუკუბა (Aucuba japonica) N 46
  - 2 ჭანჭყატი (Euonymus) NN 66, 69
  - 2 სირიული ვარდი (Hibiscus syriacus) NN 231, 232
  - 1 ჟასმინი (Jasminum) N 83
  - 7 ღვია (Juniperus) NN 90, 91, 92, 93, 94, 96, 98
  - 1 ირმის რქა (Lagerstroemia indica) N 105
  - 1 ნანდინა (Nandina domestica) N 269
  - 1 ოლეანდრი (Nerium oleander) N 104
  - 2 ფოტინია (Photinia × fraseri) NN 267, 268
  - 2 წყავი (Prunus laurocerasus) NN 210, 211
  - 1 ჩიტავაშლა (Pyracantha coccinea) N 121

- 76 ვარდი (Rosa) NN 67, 75, 84, 88 (60 ძირი), 89, 95, 99-101, 218, 261, 263, 266 (5 ძირი)
- 5 როზმარინი (Salvia rosmarinus) NN 73, 265 (4 ძირი)
- 1 იასამანი (Syringa) N 230
- 14 ტუია (Thuja) NN 43, 44, 63, 64, 65, 71, 72, 102, 113, 114, 115, 123, 124, 126
- 2 მარადმწვანე ძახველი (Viburnum tinus) N 103 (2 ძირი)

- **18 ინდივიდი (1 ხმობადი) – დაბალი ღირებულების ჯგუფის ფოთლოვნები**
  - 2 ამერიკული ნეკერჩხალი (Acer negundo) NN 106, 147
  - 6 ნეკერჩხალი იაპონური (Acer palmatum) NN 78, 79, 107, 108, 109, 260
  - 1 ბოკვი (Acer velutinum) N 45
  - 1 ცხენისწაბლა (Aesculus hippocastanum) N 112
  - 1 არყის ხე (Betula) N 125
  - 1 კიტრის ხე (Magnolia acuminata) N 259
  - 1 კანადური ვერხვი (Populus deltoides) N 176 (ხმობადი)
  - 1 მდგნალი (Salix caprea) N 122
  - 1 იაპონური სოფორა (Sophora Japonica) N 77
  - 3 მარაოსებრი პალმა (Trachycarpus fortunei) NN 74, 262, 264
- **26 ინდივიდი – დაბალი ღირებულების ჯგუფის წიწვოვნები**
  - 1 სოჭი (Abies nordmanniana) N 86
  - 9 ჰიმალაის კედარი (Cedrus deodara) NN 153, 168, 184, 189, 195, 196, 202, 203, 206
  - 12 კვიპაროზი (Cupressus) NN 56, 62, 82, 198, 212, 213, 214, 215, 216, 217, 219, 229
  - 2 ნაძვი (Picea orientalis) NN 80, 120
  - 2 ვერცხლისფერი ნაძვი (Picea pungens) NN 87, 97
- **19 ინდივიდი – მაღალი ღირებულების ჯგუფის ფოთლოვნები**
  - 14 ჩვეულებრივი ბზა (Buxus sempervirens) NN 111 (2 ძირი), 127 (3 ძირი), 128 (3 ძირი), 129 (3 ძირი), 130 (3 ძირი)
  - 5 დაფნა (Laurus nobilis) NN 59, 68, 70, 140, 240
- **211 ინდივიდი – მაღალი ღირებულების ჯგუფის წიწვოვნები**
  - 210 აღმოსავლეთის ბიოტა (Platycladus orientalis) NN 9-12, 13 (3 ძირი), 14-15, 16 (2 ძირი), 17-19, 20 (2 ძირი), 21 (2 ძირი), 22, 23 (2 ძირი), 24, 25 (3 ძირი), 26-42, 47-55, 57-58, 81 (42 ძირი), 85 (10 ძირი), 131-139, 141-146, 148-152, 154-167, 169-175, 177-183, 185-188, 190-194, 197, 199-201, 204-205, 207-209, 220-228, 233 (4 ძირი), 234, 235 (2 ძირი), 236-239, 241 (3 ძირი), 242, 243 (3 ძირი), 244, 245 (3 ძირი), 246-253.
  - 1 უთხოვარი (Taxus baccata) N 110

მათ შორის, **6 ძირი წარმოადგენს საქართველოს წითელი ნუსხით დაცულ სახეობებს:**
- 5 დაფნა (Laurus nobilis) NN 59, 68, 70, 140, 240
- 1 უთხოვარი (Taxus baccata) N 110

მცენარეთა მდგომარეობა

შეფასებული 418 მცენარიდან 417 არის ჯანსაღი, ხოლო 1 ძირი კანადური ვერხვი (Populus deltoides) **N 176 არის ფუღუროიანი ფაუტი, ვერტიკალური მდგომარეობიდან გადახრილი, ავარიული, ხმობადი ინდივიდი** დიამეტრით 105 სმ.

გადარგვის შესაძლებლობა

შეფასების შედეგად დადგინდა, რომ, საჭიროების შემთხვევაში, სათანადო მეთოდიკის გამოყენებით, გადარგვას (შემდგომი გახარების მაღალი ალბათობით) შეიძლება დაექვემდებაროს 386 არახილკენკროვანი ინდივიდი, რომლებიც მოიცავს შემდეგ ნომრებს: NN 9-12, 13 (3 ძირი), 14-15, 16 (2 ძირი), 17-19, 20 (2 ძირი), 21 (2 ძირი), 22, 23 (2 ძირი), 24, 25 (3 ძირი), 26-59, 62-75, 77-80, 81 (42 ძირი), 82-84, 85 (10 ძირი), 86-87, 88 (60 ძირი), 89-102, 103 (2 ძირი), 104-110, 111 (2 ძირი), 112-115, 120-126, 127 (3 ძირი), 128 (3 ძირი), 129 (3 ძირი), 130 (3 ძირი), 131-152, 154-167, 169-175, 177-183, 185-188, 190-195, 197-201, 203-205, 207-232, 233 (4 ძირი), 234, 235 (2 ძირი), 236-240, 241 (3 ძირი), 242, 243 (3 ძირი), 244, 245 (3 ძირი), 246-253, 259-264, 265 (4 ძირი), 266 (5 ძირი), 267-270.

მათგან, 375 მცენარის ღეროს დიამეტრი არის 25 სმ ან ნაკლები, ხოლო 11 მცენარე არის დიდტანიანი (ღეროს დიამეტრით 25 სმ-ზე მეტი). იხილეთ ცხრილი 2.

ცხრილი 2. *გადარგვადი მცენარეების ნომრები და რაოდენობები სახეობების მიხედვით.*

N	სახეობა	რაოდ.	მცენარეთა ნომრები
25 სმ ან ნაკლები დიამეტრის მცენარეები (375 ძირი)			
1	გლიცინია (Wisteria)	1	270
2	იაპონური აუკუბა (Aucuba japonica)	1	46
3	ჭანჭყატი (Euonymus)	2	66, 69
4	სირიული ვარდი (Hibiscus syriacus)	2	231, 232
5	ჟასმინი (Jasminum)	1	83
6	ღვია (Juniperus)	7	90, 91, 92, 93, 94, 96, 98
7	ირმის რქა (Lagerstroemia indica)	1	105
8	ნანდინა (Nandina domestica)	1	269
9	ოლეანდრი (Nerium oleander)	1	104
10	ფოტინია (Photinia × fraseri)	2	267, 268
11	წყავი (Prunus laurocerasus)	2	210, 211
12	ჩიტავაშლა (Pyracantha coccinea)	1	121
13	ვარდი (Rosa)	76	67, 75, 84, 88 (60 ძირი), 89, 95, 99, 100, 101, 218, 261, 263, 266 (5 ძირი)
14	როზმარინი (Salvia rosmarinus)	5	73, 265 (4 ძირი)
15	იასამანი (Syringa)	1	230
16	ტუია (Thuja)	14	43, 44, 63, 64, 65, 71, 72, 102, 113, 114, 115, 123, 124, 126
17	ძახველი (Viburnum tinus)	2	103 (2 ძირი)
18	ამერიკული ნეკერჩხალი (Acer negundo)	2	106, 147
19	ნეკერჩხალი იაპონური (Acer palmatum)	6	78, 79, 107, 108, 109, 260
20	ბოკვი (Acer velutinum)	1	45
21	ცხენისწაბლა (Aesculus hippocastanum)	1	112
22	არყის ხე (Betula)	1	125
23	კიტრის ხე (Magnolia acuminata)	1	259
24	მდგნალი (Salix caprea)	1	122
25	იაპონური სოფორა (Sophora Japonica)	1	77
26	მარაოსებრი პალმა (Trachycarpus fortunei)	3	74, 262, 264
27	სოჭი (Abies nordmanniana)	1	86
28	ჰიმალაის კედარი (Cedrus deodara)	2	195, 203
29	კვიპაროზი (Cupressus)	12	56, 62, 82, 198, 212, 213, 214, 215, 216, 217, 219, 229
30	ნაძვი (Picea orientalis)	2	80, 120
31	ვერცხლისფერი ნაძვი (Picea pungens)	2	87, 97
32	ჩვეულებრივი ბზა (Buxus sempervirens)	14	111 (2 ძირი), 127 (3 ძირი), 128 (3 ძირი), 129 (3 ძირი), 130 (3 ძირი)
33	დაფნა (Laurus nobilis)	5	59, 68, 70, 140, 240
34	აღმოსავლეთის ბიოტა (Platycladus orientalis)	199	9-12, 13 (3 ძირი), 14-15, 16 (2 ძირი), 17-19, 20 (2 ძირი), 21 (2 ძირი), 22, 23 (2 ძირი), 24, 25 (3 ძირი), 27, 28-31, 32-42, 47-55, 57-58, 81 (42 ძირი), 85 (10 ძირი), 131-139, 141-142, 144-146, 148-152, 155-156, 158-165, 167, 169-175, 177-181, 183, 185-188, 190-193, 197, 199-200, 205, 207, 209, 220-228, 233 (4 ძირი), 234, 235 (2 ძირი), 236-239, 241 (3 ძირი), 242, 243 (3 ძირი), 244, 245 (3 ძირი), 246-253
35	უთხოვარი (Taxus baccata)	1	110
დიდტანიანი (25 სმ-ზე მეტი დიამეტრის) მცენარეები (11 ძირი)			
1	აღმოსავლეთის ბიოტა (Platycladus orientalis)	11	10, 26, 143, 154, 157, 166, 182, 194, 201, 204, 208

დასკვნა

ქვემოთ, პუნქტებად მოცემულია 2021 წლის 12 ნოემბერს, ქ. თბილისში, ირინე სხირტლაძის ქუჩის N2 მისამართზე, შპს "ევროპული სკოლის" საკუთრებაში არსებულ, ს/კ 01.14.03.042.128 მიწის ნაკვეთზე, 418 მერქნიანი მცენარის ხარისხობრივი შეფასების შემაჯამებელი მონაცემები.

1. რაოდენობები სახეობათა ჯგუფებისა და მცენარეთა მდგომარეობის მიხედვით. შეფასებული 418 მერქნიანი მცენარიდან 417 არის ჯანსაღი, 1 - ხმობადი. მათ შორის:
- 24 ხილკენკროვანი (ყველა ჯანსაღი)
- 119 ბუჩქოვან სახეობათა წარმომადგენელი (ყველა ჯანსაღი)
- 18 დაბალი ღირებულების ფოთლოვანი (1 ხმობადი)
- 26 დაბალი ღირებულების წიწვოვანი (ყველა ჯანსაღი)
- 19 მაღალი ღირებულების ფოთლოვანი (ყველა ჯანსაღი)
- 211 მაღალი ღირებულების წიწვოვანი (ყველა ჯანსაღი)

2. საქართველოს წითელი ნუსხით დაცულ მცენარეთა სახეობები, რაოდენობები, ნომრები. აღიწერა საქართველოს წითელი ნუსხით დაცული 6 მცენარე, კერძოდ:
- 5 დაფნა (Laurus nobilis) NN 59, 68, 70, 140, 240
- 1 უთხოვარი (Taxus baccata) N 110

3. არაჯანსაღი/ავარიული მცენარეები. სულ გამოვლინდა 1 არაჯანსაღი მცენარე - კანადური ვერხვი (Populus deltoides) N 176, რომელიც არის ფუღუროიანი ფაუტი, ვერტიკალური მდგომარეობიდან გადახრილი, ავარიული, ხმობადი ინდივიდი დიამეტრით 105 სმ. მას გააჩნია წაქცევისა და ზიანის გამოწვევის მაღალი რისკი.

4. 12 სმ-ზე მეტი დიამეტრის მქონე ჯანსაღი ხილკენკროვნების რაოდენობა და ნომრები:
- 1 ძირი. N 117

5. ჭრის რეკომენდაცია. აუცილებელია N176 ავარიული ვერხვის მოჭრა შეძლებისდაგვარად მოკლე ვადაში, რადგან არსებობს მისი წაქცევის და ზიანის გამოწვევის მაღალი რისკი.

6. გადარგვადი მცენარეები. საჭიროების შემთხვევაში, შესაბამისი მეთოდიკის გამოყენებით, გახარების მაღალი ალბათობის პირობით, 386 არახილკენკროვანი მცენარე შეიძლება დაექვემდებაროს გადარგვას - NN 9-12, 13 (3 ძირი), 14-15, 16 (2 ძირი), 17-19, 20 (2 ძირი), 21 (2 ძირი), 22, 23 (2 ძირი), 24, 25 (3 ძირი), 26-59, 62-75, 77-80, 81 (42 ძირი), 82-84, 85 (10 ძირი), 86-87, 88 (60 ძირი), 89-102, 103 (2 ძირი), 104-110, 111 (2 ძირი), 112-115, 120-126, 127 (3 ძირი), 128 (3 ძირი), 129 (3 ძირი), 130 (3 ძირი), 131-152, 154-167, 169-175, 177-183, 185-188, 190-195, 197-201, 203-205, 207-232, 233 (4 ძირი), 234, 235 (2 ძირი), 236-240, 241 (3 ძირი), 242, 243 (3 ძირი), 244, 245 (3 ძირი), 246-253, 259-264, 265 (4 ძირი), 266 (5 ძირი), 267-270. მათგან, **25 სმ-ზე მეტი დიამეტრის არის 11 ინდივიდი:**
- 11 აღმოსავლეთის ბიოტა (Platycladus orientalis) NN 10, 26, 143, 154, 157, 166, 182, 194, 201, 204, 208

მეტი დეტალისთვის იხილეთ:
- წინამდებარე დოკუმენტის 1-4 გვერდები;
- დანართი 1. მერქნიან მცენარეთა შეფასების უწყისი;
- დანართი 2. ფოტოდოკუმენტაცია;
- დამკვეთის მიერ ქ. თბილისის მუნიციპალიტეტის მიერიაში წინამდებარე დასკვნასთან ერთად წარდგენილი ტოპო-გეგმა.

ექსპერტი: _____ ლევან გოშაძე (01008013049)

№2111-161 საექსპერტო დასკვნის

დანართი 1. მერქნიან მცენარეთა შეფასების უწყისი - ნაკვ. 01.14.03.042.128

მისამართი:	თბილისი, ქუჩა ირინე სხირტლაძის, N2
საკადასტრო კოდი:	01.14.03.042.128
ფართობი:	8125 მ^2
მესაკუთრე:	შპს “ევროპული სკოლა” (ID № 205172917)
შეფასების მეთოდი:	ვიზუალური
შეფასების თარიღი:	12.11.2021
შემსრულებელი:	ლ. გოშაძე, ე. შარია

შენიშვნა:

- მცენარეები დაინომრა N7-დან N270-ის ჩათვლით (N1-დან N6-ის ჩათვლით მცენარეები დაინომრა მომიჯნავე ს/კ 01.14.03.042.264 და ს/კ 01.14.03.042.100 მიწის ნაკვეთებზე. იხ. “დემასო ვუდის” საექსპერტო დასკვნები №2111-141 და №2111-151).
- გრაფაში “რიგითი №“ მოცემულია მხოლოდ წინამდებარე ცხრილში რიგითი ნომერი და მას მცენარეთათვის მინიჭებულ ნომრებთან კავშირი არ აქვს.

რიგითი №	მც ენ. №	მცენარის დასახელება	დიამეტრი (სმ) მიწიდან:		სიმაღლე (მ)	აღწერა
			10 სმ	1.3 მ		
1	7	ვაზი (Vitis vinifera)	5.4		0	საღი/ ხილკენკრ.
2	8	ვაზი (Vitis vinifera)	4.8		0	საღი/ ხილკენკრ.
3	9	ბიოტა (Platycladus orientalis)	17.5	11.8	6	საღი/ ორკაპი/ გადარგვადი
4	10	ბიოტა (Platycladus orientalis)	28	21.3	6.5	საღი/ გადარგვადი
5	11	ბიოტა (Platycladus orientalis)	4.8		0	საღი/ გადარგვადი
6	12	ბიოტა (Platycladus orientalis)	14.3	8.9	5.5	საღი/ ორკაპი/ გადარგვადი
7	13	ბიოტა (Platycladus orientalis)	4-8		5.5	საღი/ 3 ძირი/ გადარგვადი
8	14	ბიოტა (Platycladus orientalis)	12.7	9.6	5.5	საღი/ გადარგვადი
9	15	ბიოტა (Platycladus orientalis)	22.3	15.9	5.5	საღი/ გადარგვადი
10	16	ბიოტა (Platycladus orientalis)	4-8		3.5	საღი/ 2 ძირი/ გადარგვადი
11	17	ბიოტა (Platycladus orientalis)	17.8	13.4	5.5	საღი/ გადარგვადი
12	18	ბიოტა (Platycladus orientalis)	11.1	8.0	4	საღი/ გადარგვადი
13	19	ბიოტა (Platycladus orientalis)	17.8	11.1	5.5	საღი/ გადარგვადი
14	20	ბიოტა (Platycladus orientalis)	4-8		4.5	საღი/ 2 ძირი/ გადარგვადი
15	21	ბიოტა (Platycladus orientalis)	4-8		5.5	საღი/ 2 ძირი/ გადარგვადი
16	22	ბიოტა (Platycladus orientalis)	17.5	12.1	5.5	საღი/ გადარგვადი
17	23	ბიოტა (Platycladus orientalis)	8-12		5.5	საღი/ 2 ძირი/ გადარგვადი
18	24	ბიოტა (Platycladus orientalis)	15.9	9.6	5.5	საღი/ გადარგვადი
19	25	ბიოტა (Platycladus orientalis)	4-8		3.5	საღი/ 3 ძირი/ გადანაბელი/ გადარგვადი
20	26	ბიოტა (Platycladus orientalis)	27	21.3	6.5	საღი/ გადარგვადი
21	27	ბიოტა (Platycladus orientalis)	21.3	11.1	5.5	საღი/ გადარგვადი
22	28	ბიოტა (Platycladus orientalis)	19.7	10.2	5.5	საღი/ გადარგვადი
23	29	ბიოტა (Platycladus orientalis)	8.0	4.8	3.5	საღი/ გადარგვადი
24	30	ბიოტა (Platycladus orientalis)	22.3	19.1	5.5	საღი/ გადარგვადი
25	31	ბიოტა (Platycladus orientalis)	17.5	14.3	5.5	საღი/ გადარგვადი
26	32	ბიოტა (Platycladus orientalis)	8.6	6.4	5.5	საღი/ გადარგვადი
27	33	ბიოტა (Platycladus orientalis)	22.9	19.7	6.5	საღი/ გადარგვადი
28	34	ბიოტა (Platycladus orientalis)	10.2	8.6	4.5	საღი/ გადარგვადი
29	35	ბიოტა (Platycladus orientalis)	7.0	5.1	4.5	საღი/ გადარგვადი
30	36	ბიოტა (Platycladus orientalis)	21.3	10.2	5.5	საღი/ გადარგვადი
31	37	ბიოტა (Platycladus orientalis)	8.9	7.0	4.5	საღი/ გადარგვადი
32	38	ბიოტა (Platycladus orientalis)	14.3	11.1	5.5	საღი/ გადარგვადი
33	39	ბიოტა (Platycladus orientalis)	4-8		5.5	საღი/ გადარგვადი

34	40	ბიოტა (Platycladus orientalis)	8.9	4.8	3.5	საღი/ გადარგვადი
35	41	ბიოტა (Platycladus orientalis)	11.8	9.6	5.5	საღი/ გადარგვადი
36	42	ბიოტა (Platycladus orientalis)	4.8		1	საღი/ გადარგვადი
37	43	ტუია (Thuja)	9.6	4.8	2.5	საღი/ ორკაპი/ გადარგვადი
38	44	ტუია (Thuja)	11.1	3.8	3	საღი/ გადარგვადი
39	45	ბოკვი (Acer velutinum)	3.8	2.2	2	საღი/ გადარგვადი
40	46	აუკუბა (Aucuba japonica)	4.8	2.2	2	საღი/ მრავალღერ./ გადარგვადი
41	47	ბიოტა (Platycladus orientalis)	22.9	19.1	7	საღი/ გადარგვადი
42	48	ბიოტა (Platycladus orientalis)	5.4	4.8	4	საღი/ გადარგვადი
43	49	ბიოტა (Platycladus orientalis)	15.9	11.8	6.5	საღი/ გადარგვადი
44	50	ბიოტა (Platycladus orientalis)	9.6	3.2	2	საღი/ გადარგვადი
45	51	ბიოტა (Platycladus orientalis)	21.7	17.5	6.5	საღი/ ორკაპი/ გადარგვადი
46	52	ბიოტა (Platycladus orientalis)	8.0	3.2	2.5	საღი/ გადარგვადი
47	53	ბიოტა (Platycladus orientalis)	21.3	18.2	7	საღი/ გადარგვადი
48	54	ბიოტა (Platycladus orientalis)	19.1	14.3	6.5	საღი/ გადარგვადი
49	55	ბიოტა (Platycladus orientalis)	19.1	14.3	6.5	საღი/ გადარგვადი
50	56	კვიპაროზი (Cupressus)	4.8	3.8	3.5	საღი/ გადარგვადი
51	57	ბიოტა (Platycladus orientalis)	12.7	9.6	6.5	საღი/ გადარგვადი
52	58	ბიოტა (Platycladus orientalis)	22.9	16.6	6.5	საღი/ გადარგვადი
53	59	დაფნა (Laurus nobilis)	2.5	1.3	2.5	საღი/ წით. ნუსხა/ გადარგვადი
54	60	ვაზი (Vitis vinifera)	7.0		0	საღი/ ხილკენკრ.
55	61	ვაზი (Vitis vinifera)	4-8		0	საღი/ 6 ძირი/ ტალავერი/ ხილკენკრ.
56	62	კვიპაროზი (Cupressus)	14.3	5.4	6.5	საღი/ გადარგვადი
57	63	ტუია (Thuja)	4.8	1.3	1.5	საღი/ გადარგვადი
58	64	ტუია (Thuja)	6.4	3.2	2	საღი/ გადარგვადი
59	65	ტუია (Thuja)	6.4	2.2	1.5	საღი/ გადარგვადი
60	66	ჭანჭყატი (Euonymus)	3.8		1	საღი/ გადარგვადი
61	67	ვარდი (Rosa)	4.8		1	საღი/ გადარგვადი
62	68	დაფნა (Laurus nobilis)	3.8		1	საღი/ წით. ნუსხა/ გადარგვადი
63	69	ჭანჭყატი (Euonymus)	4.1		1	საღი/ გადარგვადი
64	70	დაფნა (Laurus nobilis)	4.5		1	საღი/ წით. ნუსხა/ გადარგვადი
65	71	ტუია (Thuja)	12.7	5.1	3	საღი/ გადარგვადი
66	72	ტუია (Thuja)	6.4	3.8	3	საღი/ გადარგვადი
67	73	როზმარინი (Salvia rosmarinus)	3.8	1.3	1.5	საღი/ გადარგვადი
68	74	პალმა (Trachycarpus fortunei)	19.1	15.9	3.5	საღი/ გადარგვადი
69	75	ვარდი (Rosa)	3.2		1	საღი/ გადარგვადი
70	76	ზეთის ხილი (Olea europaea)	3.8	1.3	1.5	საღი/ ხილკენკრ.
71	77	სოფორა (Sophora Japonica)	9.6	7.0	2	საღი/ გადარგვადი
72	78	ნეკერჩხალი იაპონური (Acer palmatum)	14.3	5.4	3	საღი/ გადარგვადი
73	79	ნეკერჩხალი იაპონური (Acer palmatum)	10.2	6.4	3	საღი/ გადარგვადი
74	80	ნაძვი (Picea orientalis)	3.2		1	საღი/ გადარგვადი
75	81	ბიოტა (Platycladus orientalis)	0-4		2	საღი/ 42 ძირი/ ცოცხალი ღობე/ გადარგვადი
76	82	კვიპაროზი (Cupressus)	5.4	3.8	3	საღი/ გადარგვადი
77	83	ჟასმინი (Jasminum)	2.2		0	საღი/ გადარგვადი
78	84	ვარდი (Rosa)	4.8	3.2	3.5	საღი/ მრავალღეროიანი/ გადარგვადი
79	85	ბიოტა (Platycladus orientalis)	0-4		2	საღი/ 10 ძირი/ ცოცხალი ღობე/ გადარგვადი
80	86	სოჭი (Abies nordmanniana)	3.8		1	საღი/ გადარგვადი
81	87	ნაძვი ვერცხ. (Picea pungens)	3.2		1	საღი/ გადარგვადი
82	88	ვარდი (Rosa)	0-4		1.5	საღი/ 60 ძირი/ გადარგვადი
83	89	ვარდი (Rosa)	4.8	1.6	2.5	საღი/ გადარგვადი

84	90	ღვია (Juniperus)	4-8		1	საღი/ გადარგვადი
85	91	ღვია (Juniperus)	4-8		1	საღი/ გადარგვადი
86	92	ღვია (Juniperus)	4-8		1	საღი/ გადარგვადი
87	93	ღვია (Juniperus)	4-8		1	საღი/ გადარგვადი
88	94	ღვია (Juniperus)	4-8		1	საღი/ გადარგვადი
89	95	ვარდი (Rosa)	4.8	2.2	3	საღი/ გადარგვადი
90	96	ღვია (Juniperus)	4-8		1	საღი/ გადარგვადი
91	97	ნაძვი ვერცხ. (Picea pungens)	12.7	5.7	2.5	საღი/ გადარგვადი
92	98	ღვია (Juniperus)	0-4		1	საღი/ გადარგვადი
93	99	ვარდი (Rosa)	0-4		2	საღი/ გადარგვადი
94	100	ვარდი (Rosa)	5.4	2.2	3	საღი/ გადარგვადი
95	101	ვარდი (Rosa)	6.4	1.3	3	საღი/ გადარგვადი
96	102	ტუია (Thuja)	8.0	3.8	2.5	საღი/ გადარგვადი
97	103	ძახველი (Viburnum tinus)	0-4		1.5	საღი/ 2 ძირი/ გადარგვადი
98	104	ოლეანდრი (Nerium oleander)	0-4		2.5	საღი/ გადარგვადი
99	105	ირმის რქა (Lagerstroemia indica)	3.8	1.3	1	საღი/ გადარგვადი
100	106	ნეკერჩხალი ამერ. (Acer negundo)	5.4	3.8	3	საღი/ გადარგვადი
101	107	ნეკერჩხალი იაპონური (Acer palmatum)	2.2	1.3	1	საღი/ გადარგვადი
102	108	ნეკერჩხალი იაპონური (Acer palmatum)	3.8	1.3	1	საღი/ გადარგვადი
103	109	ნეკერჩხალი იაპონური (Acer palmatum)	6.4	3.8	2	საღი/ გადარგვადი
104	110	უთხოვარი (Taxus baccata)	3.8		1	საღი/ წით. ნუსხა/ გადარგვადი
105	111	ბზა (Buxus sempervirens)	0-4		0.5	საღი/ 2 ძირი/ გადარგვადი
106	112	ცხენისწაბლა (Aesculus hippocastanum)	5.4	3.8	2.5	საღი/ გადარგვადი
107	113	ტუია (Thuja)	3.2		1	საღი/ გადარგვადი
108	114	ტუია (Thuja)	4.8	3.2	2	საღი/ გადარგვადი
109	115	ტუია (Thuja)	3.8	2.2	2	საღი/ გადარგვადი
110	116	ბალი (Prunus avium)	9.6	6.4	3.5	საღი/ ხილკენკრ.
111	117	ბალი (Prunus avium)	19.1	9.6	4.5	საღი/ ხილკენკრ.
112	118	ბალი (Prunus avium)	8.0	6.4	2.5	საღი/ ხილკენკრ.
113	119	ბალი (Prunus avium)	5.7	4.8	2.5	საღი/ ხილკენკრ.
114	120	ნაძვი (Picea orientalis)	7.0	4.8	2	საღი/ გადარგვადი
115	121	ჩიტავაშლა (Pyracantha coccinea)	4.8	3.2	2	საღი/ გადარგვადი
116	122	მდგნალი (Salix caprea)	5.4	3.8	2	საღი/ გადარგვადი
117	123	ტუია (Thuja)	3.2	1.6	1.5	საღი/ გადარგვადი
118	124	ტუია (Thuja)	7.6	2.2	1.5	საღი/ გადარგვადი
119	125	არყის ხე (Betula)	8.6	6.4	2.5	საღი/ გადარგვადი
120	126	ტუია (Thuja)	9.6	4.8	3	საღი/ ორკაპი/ გადარგვადი
121	127	ბზა (Buxus sempervirens)	0-4		0.5	საღი/ 3 ძირი/ გადარგვადი
122	128	ბზა (Buxus sempervirens)	0-4		0.5	საღი/ 3 ძირი/ გადარგვადი
123	129	ბზა (Buxus sempervirens)	0-4		0.5	საღი/ 3 ძირი/ გადარგვადი
124	130	ბზა (Buxus sempervirens)	0-4		0.5	საღი/ 3 ძირი/ გადარგვადი
125	131	ბიოტა (Platycladus orientalis)	21.3	14.3	6.5	საღი/ გადარგვადი
126	132	ბიოტა (Platycladus orientalis)	20.7	15.9	6.5	საღი/ გადარგვადი
127	133	ბიოტა (Platycladus orientalis)	15.9	12.7	4.5	საღი/ გადარგვადი
128	134	ბიოტა (Platycladus orientalis)	12.7	9.6	5.5	საღი/ გადარგვადი
129	135	ბიოტა (Platycladus orientalis)	17.5	14.3	4.5	საღი/ გადარგვადი
130	136	ბიოტა (Platycladus orientalis)	24.5	20.7	7.5	საღი/ გადარგვადი
131	137	ბიოტა (Platycladus orientalis)	17.5	12.7	6.5	საღი/ გადარგვადი
132	138	ბიოტა (Platycladus orientalis)	23.9	19.7	7.5	საღი/ გადარგვადი
133	139	ბიოტა (Platycladus orientalis)	20.7	18.2	7.5	საღი/ გადარგვადი
134	140	დაფნა (Laurus nobilis)	3.2	1.3	2	საღი/ წით. ნუსხა/ გადარგვადი
135	141	ბიოტა (Platycladus orientalis)	24.8	14.3	6.5	საღი/ გადარგვადი
136	142	ბიოტა (Platycladus orientalis)	15.9	12.7	6.5	საღი/ გადარგვადი

137	143	ბიოტა (Platycladus orientalis)	32	27	6.5	საღი/ გადარგვადი
138	144	ბიოტა (Platycladus orientalis)	19.7	17.8	6.5	საღი/ გადარგვადი
139	145	ბიოტა (Platycladus orientalis)	21.3	14.3	5.5	საღი/ ორკაპი/ გადარგვადი
140	146	ბიოტა (Platycladus orientalis)	20.7	11.8	6.5	საღი/ გადარგვადი
141	147	ნეკერჩხალი ამერ. (Acer negundo)	9.6	5.4	3.5	საღი/ გადარგვადი
142	148	ბიოტა (Platycladus orientalis)	19.7	18.2	6.5	საღი/ გადარგვადი
143	149	ბიოტა (Platycladus orientalis)	15.0	11.1	5.5	საღი/ გადარგვადი
144	150	ბიოტა (Platycladus orientalis)	20.7	15.0	6.5	საღი/ გადარგვადი
145	151	ბიოტა (Platycladus orientalis)	21.3	17.5	5.5	საღი/ 3 ღერო/ გადარგვადი
146	152	ბიოტა (Platycladus orientalis)	18.2	13.1	6.5	საღი/ 3 ღერო/ გადარგვადი
147	153	კედარი (Cedrus deodara)	57	49	13.5	საღი
148	154	ბიოტა (Platycladus orientalis)	25.5	19.7	6.5	საღი/ გადარგვადი
149	155	ბიოტა (Platycladus orientalis)	11.1	8.6	6.5	საღი/ გადარგვადი
150	156	ბიოტა (Platycladus orientalis)	14.3	9.6	6.5	საღი/ ორკაპი/ გადარგვადი
151	157	ბიოტა (Platycladus orientalis)	28	15.9	7.5	საღი/ ორკაპი/ გადარგვადი
152	158	ბიოტა (Platycladus orientalis)	21.3	15.9	6.5	საღი/ გადარგვადი
153	159	ბიოტა (Platycladus orientalis)	8.6	7.0	5.5	საღი/ გადარგვადი
154	160	ბიოტა (Platycladus orientalis)	15.9	8.6	6.5	საღი/ გადარგვადი
155	161	ბიოტა (Platycladus orientalis)	19.7	18.2	6.5	საღი/ გადარგვადი
156	162	ბიოტა (Platycladus orientalis)	21.3	17.5	7.5	საღი/ ორკაპი/ გადარგვადი
157	163	ბიოტა (Platycladus orientalis)	11.1	8.3	6.5	საღი/ ორკაპი/ გადარგვადი
158	164	ბიოტა (Platycladus orientalis)	14.3	10.2	6.5	საღი/ ორკაპი/ გადარგვადი
159	165	ბიოტა (Platycladus orientalis)	15.9	11.5	6.5	საღი/ გადარგვადი
160	166	ბიოტა (Platycladus orientalis)	27	21.3	7.5	საღი/ გადარგვადი
161	167	ბიოტა (Platycladus orientalis)	21.7	14.3	6.5	საღი/ გადარგვადი
162	168	კედარი (Cedrus deodara)	45	37	12.5	საღი
163	169	ბიოტა (Platycladus orientalis)	21.7	17.5	7.5	საღი/ გადარგვადი
164	170	ბიოტა (Platycladus orientalis)	12.7	9.6	6.5	საღი/ ორკაპი/ გადარგვადი
165	171	ბიოტა (Platycladus orientalis)	13.4	8.6	4.5	საღი/ გადარგვადი
166	172	ბიოტა (Platycladus orientalis)	21.7	17.5	7.5	საღი/ ორკაპი/ გადარგვადი
167	173	ბიოტა (Platycladus orientalis)	11.1	8.0	4.5	საღი/ გადარგვადი
168	174	ბიოტა (Platycladus orientalis)	17.5	12.7	4.5	საღი/ გადარგვადი
169	175	ბიოტა (Platycladus orientalis)	15.3	8.6	4.5	საღი/ გადარგვადი
170	176	ვერხვი (Populus deltoides)	105	89	12.5	ხმობადი/ გადანაბელი/ ფუღუროიანი/ ფაუტი/ ავარიული
171	177	ბიოტა (Platycladus orientalis)	14.3	9.6	6.5	საღი/ გადარგვადი
172	178	ბიოტა (Platycladus orientalis)	19.1	13.7	6.5	საღი/ ორკაპი/ გადარგვადი
173	179	ბიოტა (Platycladus orientalis)	21.0	17.5	7.5	საღი/ გადარგვადი
174	180	ბიოტა (Platycladus orientalis)	9.6	8.0	5.5	საღი/ გადარგვადი
175	181	ბიოტა (Platycladus orientalis)	14.3	11.1	6.5	საღი/ გადარგვადი
176	182	ბიოტა (Platycladus orientalis)	25.5	14.3	7.5	საღი/ ორკაპი/ გადარგვადი
177	183	ბიოტა (Platycladus orientalis)	19.7	12.7	7.5	საღი/ გადარგვადი
178	184	კედარი (Cedrus deodara)	41	35	12.5	საღი
179	185	ბიოტა (Platycladus orientalis)	14.3	10.2	6.5	საღი/ გადარგვადი
180	186	ბიოტა (Platycladus orientalis)	15.0	11.1	6.5	საღი/ ორკაპი/ გადარგვადი
181	187	ბიოტა (Platycladus orientalis)	20.7	8.0	6.5	საღი/ გადარგვადი
182	188	ბიოტა (Platycladus orientalis)	21.7	14.3	7.5	საღი/ გადარგვადი
183	189	კედარი (Cedrus deodara)	45	38	12.5	საღი
184	190	ბიოტა (Platycladus orientalis)	14.3	11.1	6.5	საღი/ გადარგვადი
185	191	ბიოტა (Platycladus orientalis)	21.7	17.5	7.5	საღი/ გადარგვადი
186	192	ბიოტა (Platycladus orientalis)	15.9	11.1	7.5	საღი/ ორკაპი/ გადარგვადი
187	193	ბიოტა (Platycladus orientalis)	15.0	11.8	6.5	საღი/ გადარგვადი
188	194	ბიოტა (Platycladus orientalis)	32	14.3	7.5	საღი/ 3 ღერო/ გადარგვადი

189	195	კედარი (Cedrus deodara)	3.2	1.3	1.5	საღი/ გადარგვადი
190	196	კედარი (Cedrus deodara)	51	45	15.5	საღი
191	197	ბიოტა (Platycladus orientalis)	6.4	1.6	1.8	საღი/ გადარგვადი
192	198	კვიპაროზი (Cupressus)	5.7	3.8	2.5	საღი/ გადარგვადი
193	199	ბიოტა (Platycladus orientalis)	15.9	11.1	4.5	საღი/ ორკაპი/ გადარგვადი
194	200	ბიოტა (Platycladus orientalis)	17.5	14.3	7.5	საღი/ გადარგვადი
195	201	ბიოტა (Platycladus orientalis)	28	19.7	7.5	საღი/ გადარგვადი
196	202	კედარი (Cedrus deodara)	35	29	12.5	საღი
197	203	კედარი (Cedrus deodara)	9.6	5.4	3.5	საღი/ გადარგვადი
198	204	ბიოტა (Platycladus orientalis)	26	20.1	8.5	საღი/ გადარგვადი
199	205	ბიოტა (Platycladus orientalis)	22.9	15.0	6.5	საღი/ გადარგვადი
200	206	კედარი (Cedrus deodara)	56	46	17	საღი
201	207	ბიოტა (Platycladus orientalis)	4.8	1.3	1.5	საღი/ გადარგვადი
202	208	ბიოტა (Platycladus orientalis)	25.5	18.2	6.5	საღი/ გადარგვადი
203	209	ბიოტა (Platycladus orientalis)	19.1	11.8	6.5	საღი/ გადარგვადი
204	210	წყავი (Prunus laurocerasus)	4.8	1.3	2	საღი/ გადარგვადი
205	211	წყავი (Prunus laurocerasus)	4.8	1.6	2	საღი/ გადარგვადი
206	212	კვიპაროზი (Cupressus)	8.0	6.4	6	საღი/ გადარგვადი
207	213	კვიპაროზი (Cupressus)	8.9	6.4	6.5	საღი/ გადარგვადი
208	214	კვიპაროზი (Cupressus)	11.1	7.0	7	საღი/ გადარგვადი
209	215	კვიპაროზი (Cupressus)	9.6	8.0	7	საღი/ გადარგვადი
210	216	კვიპაროზი (Cupressus)	12.7	9.6	7	საღი/ გადარგვადი
211	217	კვიპაროზი (Cupressus)	11.8	8.9	7.5	საღი/ გადარგვადი
212	218	ვარდი (Rosa)	5.4	2.2	3	საღი/ გადარგვადი
213	219	კვიპაროზი (Cupressus)	8.3	7.6	7	საღი/ გადარგვადი
214	220	ბიოტა (Platycladus orientalis)	15.9	12.7	7.5	საღი/ გადარგვადი
215	221	ბიოტა (Platycladus orientalis)	22.9	20.7	7.5	საღი/ გადარგვადი
216	222	ბიოტა (Platycladus orientalis)	6.4	3.8	2.5	საღი/ გადარგვადი
217	223	ბიოტა (Platycladus orientalis)	22.9	19.1	7.5	საღი/ გადარგვადი
218	224	ბიოტა (Platycladus orientalis)	20.7	15.0	7.5	საღი/ გადარგვადი
219	225	ბიოტა (Platycladus orientalis)	14.3	11.1	5.5	საღი/ გადარგვადი
220	226	ბიოტა (Platycladus orientalis)	21.7	17.5	6.5	საღი/ გადარგვადი
221	227	ბიოტა (Platycladus orientalis)	9.6	6.4	3	საღი/ გადარგვადი
222	228	ბიოტა (Platycladus orientalis)	20.7	16.6	7.5	საღი/ გადარგვადი
223	229	კვიპაროზი (Cupressus)	8.0	5.4	4.5	საღი/ გადარგვადი
224	230	იასამანი (Syringa)	6.4	3.8	3.5	საღი/ გადარგვადი
225	231	სირიული ვარდი (Hibiscus syriacus)	7.0	4.8	2	საღი/ გადარგვადი
226	232	სირიული ვარდი (Hibiscus syriacus)	5.1	2.2	2.5	საღი/ გადარგვადი
227	233	ბიოტა (Platycladus orientalis)	4-8		4.5	საღი/ 4 ძირი/ გადარგვადი
228	234	ბიოტა (Platycladus orientalis)	15.9	12.7	5.5	საღი/ გადარგვადი
229	235	ბიოტა (Platycladus orientalis)	4-8		4.5	საღი/ 2 ძირი/ გადარგვადი
230	236	ბიოტა (Platycladus orientalis)	14.3	8.6	5.5	საღი/ გადარგვადი
231	237	ბიოტა (Platycladus orientalis)	12.7	9.6	4.5	საღი/ გადარგვადი
232	238	ბიოტა (Platycladus orientalis)	11.1	5.4	4.5	საღი/ გადარგვადი
233	239	ბიოტა (Platycladus orientalis)	12.7	8.6	4.5	საღი/ გადარგვადი
234	240	დაფნა (Laurus nobilis)	2.2	1.3	2	საღი/ წით. ნუსხა/ გადარგვადი
235	241	ბიოტა (Platycladus orientalis)	0-4		2	საღი/ 3 ძირი/ გადარგვადი
236	242	ბიოტა (Platycladus orientalis)	7.0	3.8	4	საღი/ გადარგვადი
237	243	ბიოტა (Platycladus orientalis)	4-8		4	საღი/ 3 ძირი/ გადარგვადი
238	244	ბიოტა (Platycladus orientalis)	10.2	6.4	4.5	საღი/ გადარგვადი
239	245	ბიოტა (Platycladus orientalis)	4-8		4	საღი/ 3 ძირი/ გადარგვადი
240	246	ბიოტა (Platycladus orientalis)	15.9	9.6	4	საღი/ გადარგვადი
241	247	ბიოტა (Platycladus orientalis)	15.9	8.0	4.5	საღი/ გადარგვადი

242	248	ბიოტა (Platycladus orientalis)	9.6	6.4	4.5	საღი/ გადარგვადი
243	249	ბიოტა (Platycladus orientalis)	12.7	8.6	4.5	საღი/ გადარგვადი
244	250	ბიოტა (Platycladus orientalis)	7.6	5.4	4.5	საღი/ გადარგვადი
245	251	ბიოტა (Platycladus orientalis)	9.6	6.4	4.5	საღი/ გადარგვადი
246	252	ბიოტა (Platycladus orientalis)	10.2	6.4	4.5	საღი/ გადარგვადი
247	253	ბიოტა (Platycladus orientalis)	19.1	8.0	6.5	საღი/ გადარგვადი
248	254	ალუბალი (Prunus cerasus)	5.4	3.8	2.5	საღი/ ხილკენკრ.
249	255	ვაზი (Vitis vinifera)	4-8		0	საღი/ 6 ძირი/ ტალავერი/ ხილკენკრ.
250	256	მუშმალა (Eriobotrya japonica)	7.0	3.8	2.5	საღი/ ხილკენკრ.
251	257	ალუბალი (Prunus cerasus)	5.4	3.2	2	საღი/ ხილკენკრ.
252	258	ლეღვი (Ficus carica)	4.8	1.6	1.5	საღი/ ხილკენკრ.
253	259	კიტრის ხე (Magnolia acuminata)	12.7	5.4	2.5	საღი/ გადარგვადი
254	260	ნეკერჩხალი იაპონური (Acer palmatum)	15.3	5.4	3	საღი/ გადარგვადი
255	261	ვარდი (Rosa)	0-4		1.5	საღი/ გადარგვადი
256	262	პალმა (Trachycarpus fortunei)	19.1	15.9	3.5	საღი/ გადარგვადი
257	263	ვარდი (Rosa)	11.1	3.2	3.5	საღი/ გადარგვადი
258	264	პალმა (Trachycarpus fortunei)	19.1	12.7	2.5	საღი/ გადარგვადი
259	265	როზმარინი (Salvia rosmarinus)	0-4		0.5	საღი/ 4 ძირი/ გადარგვადი
260	266	ვარდი (Rosa)	0-4		1.5	საღი/ 5 ძირი/ გადარგვადი
261	267	ფოტინია (Photinia × fraseri)	3.8	1.3	1.5	საღი/ გადარგვადი
262	268	ფოტინია (Photinia × fraseri)	4.1	1.3	1.5	საღი/ გადარგვადი
263	269	ნანდინა (Nandina domestica)	0-4		1.5	საღი/ გადარგვადი
264	270	გლიცინია (Wisteria)	4.8		0	საღი/ გადარგვადი

ლევან გოშაძე *ექსპერტი;* ემზარ შარია *დირექტორი, შპს დემასო ვუდ*

დანართი 2. ფოტოდოკუმენტაცია - ნაკვ. 01.14.03.042.128



















15


16


17


18

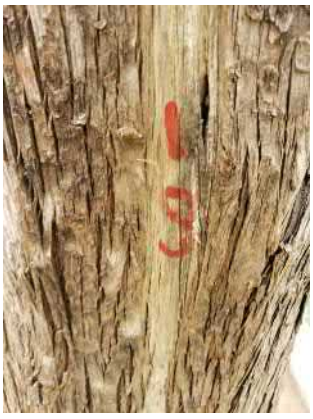
19
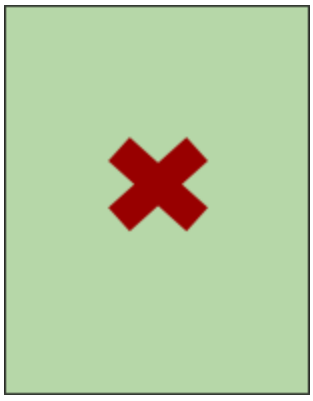

20


21


22



23


24


25


26


27


28


29


30
























































56


57


58


59


60


61


62






















































87









































101


102


103


104


105


106


107


108







































126










131


132

























184




























205


206


207


208


209


210


211


212



213


214


215


216


217


218


219





















243

246


247


248


249


250


251


252



253



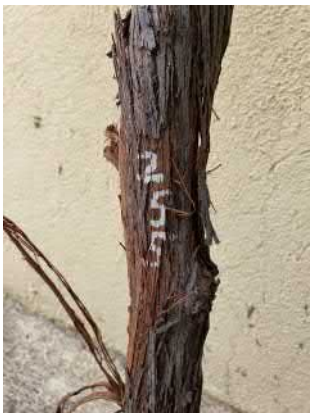
255


256


257


258

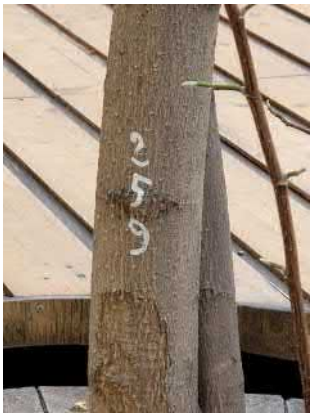
259


260



261


262


263


264




266


267


268







დოკ. №: 2111-171

თარიღი: 19.11.2021

მწვანე ნარგავების ხარისხობრივი შეფასება და საექსპერტო დასკვნა

ტერიტორიის მისამართი	*ს/კ*	*მესაკუთრე*	*ფართობი*
თბილისი, გამზირი ალექსანდრე ყაზბეგის, N34გ მიმდებარედ	*01.14.03.042.241*	*შპს "ევროპული სკოლა"*	*729 მ²*

შეფასებულ მცენარეთა რაოდენობა: ***86***

დამკვეთი: *შპს "ევროპული სკოლა"*

დოკუმენტის შემადგენლობა

შესავალი	*1*
დოკუმენტის მომზადების საკანონმდებლო საფუძველი	*1*
ტერიტორიის აღწერა	*1*
ჩატარებული სამუშაო	*1*
მცენარეთა განაწილება სახეობათა ჯგუფების მიხედვით	*2*
მცენარეთა მდგომარეობა	*2*
გადარგვის შესაძლებლობა	*2*
დასკვნა	*3*

დანართი 1. მერქნიან მცენარეთა შეფასების უწყისი

დანართი 2. ფოტოდოკუმენტაცია

შემსრულებელი:

შპს დემასო ვუდ (405086419)

დირექტორი: ***ემზარ შარია***

demasowood@gmail.com

(+995) 593 18 18 70

შესავალი

დოკუმენტში ასახულია ქ. თბილისში, ალექსანდრე ყაზბეგის გამზირის N34გ-ს მიმდებარედ რეგისტრირებულ, ს/კ 01.14.03.042.241 მიწის ნაკვეთზე არსებული მერქნიანი მცენარეების რაოდენობრივ-ხარისხობრივი შეფასების შედეგები.

დოკუმენტს დანართებად ახლავს მცენარეთა შეფასების უწყისი და ფოტოსურათები.

დოკუმენტის მომზადების საკანონმდებლო საფუძველი

წინამდებარე დოკუმენტი მომზადებულია „ქ. თბილისის მუნიციპალიტეტის ტერიტორიაზე მწვანე ნარგავების დაცვის, მოვლისა და აღდგენის წესის დამტკიცების შესახებ“ ქ. თბილისის მუნიციპალიტეტის საკრებულოს 2014 წლის 12 დეკემბრის №17-55 დადგენილების და „ქალაქ თბილისის მუნიციპალიტეტის ადმინისტრაციულ საზღვრებში და მიმდებარე ტერიტორიაზე არსებული მწვანე ნარგავების და სახელმწიფო ტყის განსაკუთრებული დაცვის შესახებ“ საქართველოს 2000 წლის 1 დეკემბრის №594 კანონის შესაბამისად.

ტერიტორიის აღწერა

მიწის ნაკვეთს გააჩნია არასასოფლო სამეურნეო დანიშნულება და წარმოადგენს კერძო საკუთრებას. მისი ფართობია 729 მ^2.

ტერიტორიას გააჩნია შემდეგი ზონალური კუთვნილება:

- *ტერიტორიულ-სტრუქტურული ზონირება:* შუალედური ზონა (შზ)
- *ფუნქციური ზონირება:* საცხოვრებელი ზონა 6 (სზ-6)
- *შეზღუდვის ზონირება:* არ ხვდება შეზღუდვის ზონაში

ჩატარებული სამუშაო

2021 წლის 12 ნოემბერს, ვიზუალური დათვალიერების გზით ჩატარდა ს/კ 01.14.03.042.241 მიწის ნაკვეთზე არსებული მერქნიანი მცენარეების შეფასება. კერძოდ, თითოეულ შესაფასებელ მცენარეს მიენიჭა ინდივიდუალური ან ჯგუფური ნომერი, აღებულ იქნა მისი სატაქსაციო მონაცემები, აღიწერა მდგომარეობა, შეფასდა გადარგვის შესაძლებლობა, მოხდა თითოეული მცენარის დასურათება.

სულ, შეფასდა 86 მერქნიანი მცენარე. მათგან 37-ს ინდივიდუალური ნომრები მიენიჭა, ხოლო დანარჩენი 49 მცენარე 17 ჯგუფად გაერთიანდა და ჯამში 17 ჯგუფური ნომერი მიენიჭა. შესაბამისად, შეფასებულ 86 მცენარეს ჯამში 54 ინდივიდუალური და ჯგუფური ნომერი მიენიჭა N271-დან N324-ის ჩათვლით (N1-დან N270-ის ჩათვლით მცენარეები დაინომრა მომიჯნავე ს/კ 01.14.03.042.264, ს/კ 01.14.03.042.100 და 01.14.03.042.128 მიწის ნაკვეთებზე. იხ. “დემასო ვუდის” საექსპერტო დასკვნები №2111-141, №2111-151 და №2111-161).

ჯგუფებად გაერთიანებული მცენარეები იხილეთ ცხრილ 1-ში.

მცენარეთა აღწერის საბაზისო მონაცემები ასახულია მცენარეთა შეფასების უწყისში (იხ. დანართი 1). მათთვის მინიჭებული ნომრები მოცემულია წინამდებარე დოკუმენტთან ერთად მერიაში წარსადგენ ტოპოგეგმაზე, მცენარეთა შეფასების უწყისში და ასევე დაწერილი არის თვითონ მცენარეთა ქერქზე.

წინამდებარე დოკუმენტში, „მცენარის დიამეტრში“ იგულისხმება მიწიდან დაახლოებით 10 სმ სიმაღლეზე გაზომილი მცენარის ღეროს დიამეტრი.

ცხრილი 1. *თითო ნომრის ქვეშ ჯგუფებად გაერთიანებული მცენარეები.*

№	სახეობა	ø	სიმაღლე	მცენ. რაოდ.	შენიშვნა
278	იფანი (Fraxinus sp.)	0-4	2.5	2	საღი/ გადარგვადი
279	იფანი (Fraxinus sp.)	4-8	3.5	2	საღი/ გადარგვადი
280	იფანი (Fraxinus sp.)	4-8	3.5	2	საღი/ გადარგვადი
297	მენახირის ბალი (Prunus incana)	0-4	1.5	4	საღი/ გადარგვადი
300	გრაკლა (Spiraea sp.)	0-4	1.5	3	საღი/ გადარგვადი
301	ძეძვი (Paliurus spina-christi)	0-4	2	3	საღი/ გადარგვადი

302	გრაკლა (Spiraea sp.)	0-4	1.5	6	საღი/ გადარგვადი
304	ძეძვი (Paliurus spina-christi)	0-4	2.5	2	საღი/ გადარგვადი
305	გრაკლა (Spiraea sp.)	0-4	1.5	4	საღი/ გადარგვადი
306	ძეძვი (Paliurus spina-christi)	0-4	2	2	საღი/ გადარგვადი
307	ძეძვი (Paliurus spina-christi)	0-4	1.8	2	საღი/ გადარგვადი
308	მენახირის ბალი (Prunus incana)	0-4	1	3	საღი/ გადარგვადი
309	ძეძვი (Paliurus spina-christi)	0-4	2	3	საღი/ გადარგვადი
310	ძეძვი (Paliurus spina-christi)	0-4	1.5	3	საღი/ გადარგვადი
313	ძეძვი (Paliurus spina-christi)	0-4	1.5	2	საღი/ გადარგვადი
314	ძეძვი (Paliurus spina-christi)	0-4	1.5	2	საღი/ გადარგვადი
320	ძეძვი (Paliurus spina-christi)	0-4	3	4	საღი/ გადარგვადი

მცენარეთა განაწილება სახეობათა ჯგუფების მიხედვით

აღწერილი 86 მერქნიანი მცენარე სახეობათა ჯგუფების მიხედვით ასე ნაწილდება:

- **11 ინდივიდი – ხილკენკროვანი სახეობები**
  - 2 ლეღვი (Ficus carica) NN 316, 317
  - 1 ვაშლი (Malus domestica) N 296
  - 3 ჭერამი (Prunus armeniaca) NN 285, 298, 299
  - 1 ტყემალი (Prunus cerasifera) N 281
  - 1 ქლიავი (Prunus domestica) N 276
  - 3 ატამი (Prunus persica) NN 291, 319, 321
- **48 ინდივიდი – ბუჩქოვანი სახეობები**
  - 25 ძეძვი (Paliurus spina-christi) NN 293, 301 (3 ძირი), 304 (2 ძირი), 306 (2 ძირი), 307 (2 ძირი), 309 (3 ძირი), 310 (3 ძირი), 313 (2 ძირი), 314 (2 ძირი), 318, 320 (4 ძირი)
  - 8 მენახირის ბალი (Prunus incana) NN 282, 297 (4 ძირი), 308 (3 ძირი)
  - 14 გრაკლა (Spiraea sp.) NN 295, 300 (3 ძირი), 302 (6 ძირი), 305 (4 ძირი)
  - 1 იასამანი (Syringa sp.) N 277
- **25 ინდივიდი (1 ზეხმელი) – დაბალი ღირებულების ჯგუფის ფოთლოვნები**
  - 9 იფანი (Fraxinus sp.) NN 274, 275, 278 (2 ძირი), 279 (2 ძირი), 280 (2 ძირი), 286
  - 2 კანადური ვერხვი (Populus deltoides) NN 311 (ზეხმელი), 312
  - 6 თეთრი აკაცია (Robinia pseudoacacia) NN 271, 272, 273, 287, 289, 292
  - 8 იაპონური სოფორა (Sophora Japonica) NN 288, 290, 294, 303, 315, 322, 323, 324
- **2 ინდივიდი – მაღალი ღირებულების ჯგუფის ფოთლოვნები**
  - 1 ჩვეულებრივი ხურმა (Diospyros lotus) N 283
  - 1 კაკლის ხე (Juglans regia) N 284

მათ შორის, **1 ძირი წარმოადგენს საქართველოს წითელი ნუსხით დაცულ სახეობას:**

- 1 კაკლის ხე (Juglans regia) N 284

მცენარეთა მდგომარეობა

შეფასებული 86 მცენარიდან 85 არის ჯანსაღი, ხოლო 1 ძირი კანადური ვერხვი (Populus deltoides) N 311 - ზეხმელი.

გადარგვის შესაძლებლობა

შეფასების შედეგად დადგინდა, რომ, საჭიროების შემთხვევაში, სათანადო მეთოდიკის გამოყენებით, გადარგვას (შემდგომი გახარების მაღალი ალბათობით) შეიძლება დაექვემდებაროს 74 არახილკენკროვანი ინდივიდი, რომლებიც მოიცავს შემდეგ ნომრებს: 271, 272, 273, 274, 275, 277, 278 (2 ძირი), 279 (2 ძირი), 280 (2 ძირი), 282, 283, 284, 286, 287, 288, 289, 290, 292, 293, 294, 295, 297 (4 ძირი), 300 (3 ძირი), 301 (3 ძირი), 302 (6 ძირი), 303, 304 (2 ძირი), 305 (4 ძირი), 306 (2 ძირი), 307 (2 ძირი), 308 (3 ძირი), 309 (3 ძირი), 310 (3 ძირი), 312, 313 (2 ძირი), 314 (2 ძირი), 315, 318, 320 (4 ძირი), 322, 323, 324.

მათგან, 73 მცენარის ღეროს დიამეტრი არის 25 სმ ან ნაკლები, ხოლო 1 მცენარე - იაპონური სოფორა N303 არის დიდტანიანი (ღეროს დიამეტრით 25 სმ-ზე მეტი). იხილეთ ცხრილი 1.

ცხრილი 1. *გადარგვადი მცენარეების ნომრები და რაოდენობები სახეობების მიხედვით.*

N	სახეობა	რაოდ.	მცენარეთა ნომრები
25 სმ ან ნაკლები დიამეტრის მცენარეები (73 ძირი)			
1	ძეძვი (Paliurus spina-christi)	25	293, 301 (3 ძირი), 304 (2 ძირი), 306 (2 ძირი), 307 (2 ძირი), 309 (3 ძირი), 310 (3 ძირი), 313 (2 ძირი), 314 (2 ძირი), 318, 320 (4 ძირი)
2	მენახირის ბალი (Prunus incana)	8	282, 297 (4 ძირი), 308 (3 ძირი)
3	გრაკლა (Spiraea sp.)	14	295, 300 (3 ძირი), 302 (6 ძირი), 305 (4 ძირი)
4	იასამანი (Syringa sp.)	1	277
5	იფანი (Fraxinus sp.)	9	274, 275, 278 (2 ძირი), 279 (2 ძირი), 280 (2 ძირი), 286
6	კანადური ვერხვი (Populus deltoides)	1	312
7	თეთრი აკაცია (Robinia pseudoacacia)	6	271, 272, 273, 287, 289, 292
8	იაპონური სოფორა (Sophora Japonica)	7	288, 290, 294, 315, 322, 323, 324
9	ჩვეულებრივი ხურმა (Diospyros lotus)	1	283
10	კაკლის ხე (Juglans regia)	1	284
დიდტანიანი (25 სმ-ზე მეტი დიამეტრის) მცენარეები (1 ძირი)			
1	იაპონური სოფორა (Sophora Japonica)	1	303

დასკვნა

ქვემოთ, პუნქტებად მოცემულია 2021 წლის 12 ნოემბერს, ქ. თბილისში, ალექსანდრე ყაზბეგის გამზირის N34გ-ს მიმდებარედ, შპს "ევროპული სკოლის" საკუთრებაში არსებულ, ს/კ 01.14.03.042.241 მიწის ნაკვეთზე, 86 მერქნიანი მცენარის ხარისხობრივი შეფასების შემაჯამებელი მონაცემები.

1. რაოდენობები სახეობათა ჯგუფებისა და მცენარეთა მდგომარეობის მიხედვით. შეფასებული 86 მერქნიანი მცენარიდან 85 არის ჯანსაღი, 1 - ზეხმელი. მათ შორის:
- 11 ხილკენკროვანი (ყველა ჯანსაღი)
- 48 ბუჩქოვანი სახეობა (ყველა ჯანსაღი)
- 25 დაბალი ღირებულების ფოთლოვანი (1 ზეხმელი)
- 2 მაღალი ღირებულების ფოთლოვანი (ყველა ჯანსაღი)

2. საქართველოს წითელი ნუსხით დაცულ მცენარეთა სახეობები, რაოდენობები, ნომრები. აღიწერა საქართველოს წითელი ნუსხით დაცული 1 მცენარე, კერძოდ:
- 1 კაკლის ხე (Juglans regia) N 284

3. არაჯანსაღ მცენარეთა სახეობები, რაოდენობები, ნომრები. სულ გამოვლინდა 1 არაჯანსაღი (ზეხმელი) მცენარე, კერძოდ:
- 1 კანადური ვერხვი (Populus deltoides) N 31

4. გადარგვადი მცენარეები. საჭიროების შემთხვევაში, შესაბამისი მეთოდიკის გამოყენებით, გახარების მაღალი ალბათობის პირობით, 74 არახილკენკროვანი მცენარე შეიძლება დაექვემდებაროს გადარგვას - NN 271, 272, 273, 274, 275, 277, 278 (2 ძირი), 279 (2 ძირი), 280 (2 ძირი), 282, 283, 284, 286, 287, 288, 289, 290, 292, 293, 294, 295, 297 (4 ძირი), 300 (3 ძირი), 301 (3 ძირი), 302 (6 ძირი), 303, 304 (2 ძირი), 305 (4 ძირი), 306 (2 ძირი), 307 (2 ძირი), 308 (3 ძირი), 309 (3 ძირი), 310 (3 ძირი), 312, 313 (2 ძირი), 314 (2 ძირი), 315, 318, 320 (4 ძირი), 322, 323, 324. მათგან, **25 სმ-ზე მეტი დიამეტრის არის 1 ინდივიდი:**
- 1 იაპონური სოფორა (Sophora Japonica) N 303

მეტი დეტალისთვის იხილეთ:
- წინამდებარე დოკუმენტის 1-2 გვერდები;
- დანართი 1. მერქნიან მცენარეთა შეფასების უწყისი;
- დანართი 2. ფოტოდოკუმენტაცია;
- დამკვეთის მიერ ქ. თბილისის მუნიციპალიტეტის მიერიაში წინამდებარე დასკვნასთან ერთად წარდგენილი ტოპო-გეგმა.

ექსპერტი: _____ ლევან გოშაძე (01008013049)

№2111-171 საექსპერტო დასკვნის

დანართი 1. მერქნიან მცენარეთა შეფასების უწყისი - ნაკვ. 01.14.03.042.241

მისამართი:	თბილისი, გამზირი ალექსანდრე ყაზბეგის, N34გ მიმდებარედ
საკადასტრო კოდი:	01.14.03.042.241
ფართობი:	729 მ^2
მესაკუთრე:	შპს “ევროპული სკოლა” (ID № 205172917)
შეფასების მეთოდი:	ვიზუალური
შეფასების თარიღი:	19.11.2021
შემსრულებელი:	ლ. გოშაძე, ე. შარია

შენიშვნა:

- მცენარეები დანომრილია N271-დან N324-ის ჩათვლით (N1-დან N270-ის ჩათვლით მცენარეები დაინომრა მომიჯნავე ს/კ 01.14.03.042.264, ს/კ 01.14.03.042.100 და ს/კ 01.14.03.042.128 მიწის ნაკვეთებზე. იხ. “დემასო ვუდის” საექსპერტო დასკვნები №2111-141, №2111-151 და №2111-161).
- გრაფაში “რიგითი №“ მოცემულია მხოლოდ წინამდებარე ცხრილში რიგითი ნომერი და მას მცენარეთათვის მინიჭებულ ნომრებთან კავშირი არ აქვს.

რიგითი №	მც ენ. №	მცენარის დასახელება	დიამეტრი (სმ) მიწიდან:		სიმაღლე (მ)	აღწერა
			10 სმ	1.3 მ		
1	271	აკაცია (Robinia pseudoacacia)	21.7	19.1	7.5	საღი/ გადარგვადი
2	272	აკაცია (Robinia pseudoacacia)	9.6	5.4	3.5	საღი/ გადარგვადი
3	273	აკაცია (Robinia pseudoacacia)	22.3	9.6	5.5	საღი/ მრავალღეროიანი/ გადარგვადი
4	274	იფანი (Fraxinus sp.)	9.6	3.8	3	საღი/ გადანაბელი/ გადარგვადი
5	275	იფანი (Fraxinus sp.)	0-4		2.5	საღი/ გადარგვადი
6	276	ქლიავი (Prunus domestica)	4.8	3.2	2	საღი/ ხილკენკრ.
7	277	იასამანი (Syringa sp.)	0-4		1.5	საღი/ გადარგვადი
8	278	იფანი (Fraxinus sp.)	0-4		2.5	საღი/ 2 ძირი/ გადარგვადი
9	279	იფანი (Fraxinus sp.)	4-8		3.5	საღი/ 2 ძირი/ გადარგვადი
10	280	იფანი (Fraxinus sp.)	4-8		3.5	საღი/ 2 ძირი/ გადარგვადი
11	281	ტყემალი (Prunus cerasifera)	3.8	1.3	2	საღი/ ხილკენკრ.
12	282	მენახირის ბალი (Prunus incana)	1.6		1	საღი/ გადარგვადი
13	283	ხურმა (Diospyros lotus)	6.4	3.8	3.5	საღი/ გადარგვადი
14	284	კაკლის ხე (Juglans regia)	9.6	4.8	4.5	საღი/ წით. ნუსხა/ გადარგვადი
15	285	ჭერამი (Prunus armeniaca)	14.3	9.6	4.5	საღი/ ხილკენკრ.
16	286	იფანი (Fraxinus sp.)	4.8	3.8	3	საღი/ გადარგვადი
17	287	აკაცია (Robinia pseudoacacia)	9.6	5.1	3.5	საღი/ მრავალღეროიანი/ გადარგვადი
18	288	სოფორა (Sophora Japonica)	20.7	4.8	4.5	საღი/ მრავალღეროიანი/ გადარგვადი
19	289	აკაცია (Robinia pseudoacacia)	21.7	4.8	4.5	საღი/ გადანაბელი/ გადარგვადი
20	290	სოფორა (Sophora Japonica)	20.7	3.2	3	საღი/ გადანაბელი/ გადარგვადი
21	291	ატამი (Prunus persica)	12.7	4.8	3.5	საღი/ მრავალღეროიანი/ ხილკენკრ.
22	292	აკაცია (Robinia pseudoacacia)	21.3	17.5	5.5	საღი/ გადარგვადი
23	293	ძეძვი (Paliurus spina-christi)	0-4		2.5	საღი/ გადარგვადი
24	294	სოფორა (Sophora Japonica)	23.9	15.0	5.5	საღი/ გადანაბელი/ გადარგვადი
25	295	გრაკლა (Spiraea sp.)	0-4		2.5	საღი/ გადარგვადი
26	296	ვაშლი (Malus domestica)	12.7	5.4	4.5	საღი/ ხილკენკრ.
27	297	მენახირის ბალი (Prunus incana)	0-4		1.5	საღი/ 4 ძირი/ გადარგვადი
28	298	ჭერამი (Prunus armeniaca)	19.1	8.0	4.5	საღი/ ხილკენკრ.
29	299	ჭერამი (Prunus armeniaca)	31	5.4	4.5	საღი/ ხილკენკრ.
30	300	გრაკლა (Spiraea sp.)	0-4		1.5	საღი/ 3 ძირი/ გადარგვადი
31	301	ძეძვი (Paliurus spina-christi)	0-4		2	საღი/ 3 ძირი/ გადარგვადი
32	302	გრაკლა (Spiraea sp.)	0-4		1.5	საღი/ 6 ძირი/ გადარგვადი

33	303	სოფორა (Sophora Japonica)	28	21.3	5.5	საღი/ გადარგვადი
34	304	ძეძვი (Paliurus spina-christi)	0-4		2.5	საღი/ 2 ძირი/ გადარგვადი
35	305	გრაკლა (Spiraea sp.)	0-4		1.5	საღი/ 4 ძირი/ გადარგვადი
36	306	ძეძვი (Paliurus spina-christi)	0-4		2	საღი/ 2 ძირი/ გადარგვადი
37	307	ძეძვი (Paliurus spina-christi)	0-4		1.8	საღი/ 2 ძირი/ გადარგვადი
38	308	მენახირის ბალი (Prunus incana)	0-4		1	საღი/ 3 ძირი/ გადარგვადი
39	309	ძეძვი (Paliurus spina-christi)	0-4		2	საღი/ 3 ძირი/ გადარგვადი
40	310	ძეძვი (Paliurus spina-christi)	0-4		1.5	საღი/ 3 ძირი/ გადარგვადი
41	311	ვერხვი (Populus deltoides)	17.8	5.4	3.5	ზეხმელი
42	312	ვერხვი (Populus deltoides)	21.3	9.6	3.5	საღი/ გადარგვადი
43	313	ძეძვი (Paliurus spina-christi)	0-4		1.5	საღი/ 2 ძირი/ გადარგვადი
44	314	ძეძვი (Paliurus spina-christi)	0-4		1.5	საღი/ 2 ძირი/ გადარგვადი
45	315	სოფორა (Sophora Japonica)	16.6	9.6	5.5	საღი/ ორკაპი/ გადარგვადი
46	316	ლეღვი (Ficus carica)	0-4		2.5	საღი/ ხილკენკრ.
47	317	ლეღვი (Ficus carica)	0-4		2.5	საღი/ ხილკენკრ.
48	318	ძეძვი (Paliurus spina-christi)	0-4		2	საღი/ გადარგვადი
49	319	ატამი (Prunus persica)	4.8	3.2	2.5	საღი/ ხილკენკრ.
50	320	ძეძვი (Paliurus spina-christi)	0-4		3	საღი/ 4 ძირი/ გადარგვადი
51	321	ატამი (Prunus persica)	5.1	2.2	2.5	საღი/ ხილკენკრ.
52	322	სოფორა (Sophora Japonica)	8.6	5.7	4	საღი/ გადარგვადი
53	323	სოფორა (Sophora Japonica)	19.1	10.2	6	საღი/ გადარგვადი
54	324	სოფორა (Sophora Japonica)	8.0	4.8	3.5	საღი/ მრავალღეროიანი/ გადარგვადი

ლევან გოშაძე *ექსპერტი;* ემზარ შარია *დირექტორი, შპს დემასო ვუდ*

№2111-171 საექსპერტო დასკვნის

დანართი 2. ფოტოდოკუმენტაცია - ნაკვ. 01.14.03.042.241


































286



287


288


289


290


291


292


293


294



295


296


297




299


300


301


302



303




304




305




306




307




308




309




310






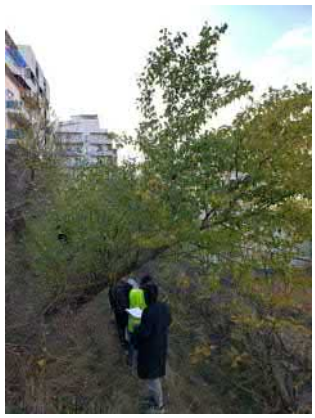

313


313


315


316


317


313















დოკ. №: 2111-181 ▪ თარიღი: 24.11.2021

საექსპერტო დასკვნა

ტერიტორიაზე მწვანე ნარგავების არსებობის შესახებ

მისამართი: ***ქ. თბილისი, ალ.ყაზბეგის გამზ. N34-ის ეზოში, N101 საშუალო სკოლის აღმოსავლეთით***

ს/კ: ***01.14.03.042.420*** ▪ *მესაკუთრე:* ***შპს "ევროპული სკოლა"***

ფართობი: ***79 მ²*** ▪ *შეფასებულ მცენარეთა რაოდენობა:* ***0***

დამკვეთი: *შპს "ევროპული სკოლა"*

დასკვნა

2021 წლის 12 ნოემბერს, ქ. თბილისში, ალ. ყაზბეგის გამზ. N34-ის ეზოში, N101 საშუალო სკოლის აღმოსავლეთით, არასასოფლო სამეურნეო დანიშნულების, შპს "ევროპული სკოლის" საკუთრებაში არსებული, ს/კ 01.14.03.042.420 მიწის ნაკვეთის დათვალიერების შედეგად დადგინდა, რომ:

ს/კ 01.14.03.042.420 მიწის ნაკვეთზე, მერქნიანი მცენარეები არ მდებარეობს.

ექსპერტი: ლევან გოშაძე (01008013049)

ტერიტორიის ფოტო



შემსრულებელი:
შპს დემასო ვუდ (405086419)
დირექტორი:
ემზარ შარია
demasowood@gmail.com
(+995) 593 18 18 70

დოკ. №: 2111-141 ▪ თარიღი: 24.11.2021

საექსპერტო დასკვნა

მწვანე ნარგავების ხარისხობრივი შეფასება

მისამართი: ***თბილისი, გამზირი ალ. ყაზბეგი, N34ა-ს მიმდებარედ; N34-ს მიმდებარედ; N34***
ს/კ: ***01.14.03.042.264*** *▪ მესაკუთრე:* ***შპს "ევროპული სკოლა"***
ფართობი: ***940 მ²*** *▪ შეფასებულ მცენარეთა რაოდენობა:* ***1***

დამკვეთი: *შპს "ევროპული სკოლა"*

დასკვნა

2021 წლის 12 ნოემბერს, ქ. თბილისში, ალ. ყაზბეგის გამზირის №34 მიმდებარედ რეგისტრირებულ, შპს "ევროპული სკოლის" საკუთრებაში არსებულ, არასასოფლო სამეურნეო დანიშნულების, ს/კ 01.14.03.042.264 მიწის ნაკვეთზე მდებარე 1 მერქნიანი მცენარის შეფასების შედეგად დადგინდა, რომ **აღნიშნული მცენარე წარმოადგენს მაღალი ღირებულების, საქართველოს წითელი ნუსხით დაცულ წიწვოვან სახეობას - ბიჭვინთის ფიჭვს (Pinus pityusa). მისი მონაცემებია: დიამეტრი მიწიდან 10 სმ-ზე – 62 სმ; დიამეტრი მიწიდან 1.3 მ-ზე – 54 სმ; სიმაღლე – 12.5 მ; მდგომარეობა – ზეხმელი.**

ექსპერტი: _____ ლევან გოშაძე (01008013049)



შემსრულებელი:
შპს დემასო ვუდ (405086419)
დირექტორი:
ემზარ შარია _____
demasowood@gmail.com
(+995) 593 18 18 70

დოკ. №: 2111-151 ▪ თარიღი: 24.11.2021

საექსპერტო დასკვნა

მწვანე ნარგავების ხარისხობრივი შეფასება

მისამართი: ***ქ. თბილისი, გამზირი ალ. ყაზბეგი, N34ა, მიმდებარედ*** ▪ *ს/კ:* ***01.14.03.042.100***
ფართობი: ***75 მ²*** ▪ *მესაკუთრე:* ***შპს "ევროპული სკოლა"***
შეფასებულ მცენარეთა რაოდენობა: ***5***

დამკვეთი: *შპს "ევროპული სკოლა"*

დასკვნა

2021 წლის 12 ნოემბერს, ქ. თბილისში, ალ. ყაზბეგის გამზირის N34ა-ს მიმდებარედ რეგისტრირებულ, შპს "ევროპული სკოლის" საკუთრებაში არსებულ, არასასოფლო-სამეურნეო დანიშნულების, ს/კ 01.14.03.042.100 მიწის ნაკვეთზე მდებარე 5 მერქნიანი მცენარის შეფასების შედეგად დადგინდა, რომ **1 არის ხილკენკროვანი მცენარე - ვაზი, 1 - ხვიარა მცენარე - გლიცინია,** 1 - **საქართველოს წითელი ნუსხით დაცული, მაღალი ღირებულების ფოთლოვანი - კაკლის ხე, ხოლო დანარჩენი 2 - მაღალი ღირებულების ჯგუფის წიწვოვანი - ბიოტა. მათგან, 4 არის ჯანსაღი (NN 3-6) და საჭიროების შემთხვევაში, შესაბამისი მეთოდიკის გამოყენებით, შესაძლებელია დაექვემდებაროს გადარგვას, ხოლო კაკლის ხე N2 არის ფაუტი ინდივიდი, რომელსაც უკვე აღენიშნება მსხვილი ტოტების ხმობა და უსაფრთხოების მიზნებიდან გამომდინარე აუცილებელია მისი მოჭრა.** მცენარეთა მახასიათებლები მოცემულია შემდეგ ცხრილში:

№	მცენარის დასახელება	დიამეტრი (სმ) მიწიდან:		სიმაღლე (მ)	აღწერა
		10 სმ	1.3 მ		
2	კაკლის ხე (Juglans regia)	53	41	9.5	ფაუტი/ ხმელი მსხვილი ტოტები/ სკოლის შესასვლელთან
3	ბიოტა (Platycladus orientalis)	24.5	19.7	6.5	საღი/ გადარგვადი
4	ბიოტა (Platycladus orientalis)	21.7	17.5	6.5	საღი/ გადარგვადი
5	ვაზი (Vitis vinifera)	3.8	0	0	საღი/ ხილკენკროვანი
6	გლიცინია (Wisteria)	5.4	0	0	საღი/ გადარგვადი

შენიშვნა: მცენარეთა ნუმერაცია იწყება N2-ით, რადგან N1 მიენიჭა მომიჯნავე ს/კ 01.14.03.042.264 ნაკვეთზე მდებარე მცენარეს (იხ. საექსპერტო დასკვნა №2111-141) და ნაკვეთების შესაძლო გაერთიანების შემთხვევაში თავიდან იქნას არიდებული მცენარეთა ნუმერაციის აღრევა.

ექსპერტი: ლევან გოშაძე (01008013049)















შემსრულებელი:
შპს დემასო ვუდ (405086419)
დირექტორი: ***ემზარ შარია***

demasowood@gmail.com
(+995) 593 18 18 70

დენდროპროექტი





დამკვეთი: შპს "ევროპული სკოლა" - 205172917

მისამართი: ქ. თბილისი, ალ. ყაზბეგის გამზირი, N34ა-ს და N34გ-ს მიმდებარედ; ალ. ყაზბეგის გამზირი N34-ის ეზოში, N101 საშუალო სკოლის აღმოსავლეთით; ქ. ირინა სხირტლაძის, N2.

საკადასტრო კოდი: (ს/კ: 01.14.03.042.426)

2022 წელი

ARCHIFACTORY
ARCHITECTURE

შ.პ.ს "არქიფექტორი" 402175819

მის: სანქტ-პეტერბურგის ქუჩა N6
ტელ: 555192125

განმარტებითი ბარათი

საპროექტო ტერიტორია მდებარეობს ქ.თბილისში ალ.ყაზბეგის გამზირი N34ა-ს და N34გ-ს მიმდებარედ საკადასტრო კოდი: ს/კ: 01.14.03.042.426
საპროექტო ტერიტორიის ფართობი შეადგენს: 9948 $მ^2$
ნაკვეთის მესაკუთრე: შპს "ევროპული სკოლა"
ობიექტისთვის კ-3 კოეფიციენტად განისაზღვრა - 0,3. მიწის ნაკვეთზე კ-3 კოეფიციენტის ფართობი შეადგენს 2709.0 $მ^2$
საექსპერტო დასკვნის შესაბამისად მიწის ნაკვეთზე არსებული და შეფასებული მწვანე ნარგავების საერთო რაოდენობაა - 324 ძირი, კერძოდ:

ფოთლოვანი სახეობის

1 ძირი ბოკვი ; 2 ძირი ამერიკული ნეკერჩხალი ; 6 ძირი ამერიკული ნეკერჩხალი ; 2 ძირი კაკალი ; 1 ძირი ცხენისწაბლა ; 1 ძირი არყის ხე ; 1 ძირი კიტრის ხე ; 3 ძირი კანადური ვერხვი ; 1 ძირი მდგნალი ; 9 ძირი იაპონური სოფორა ; 3 ძირი პალმა ; 6 ძირი ოფანი ; 6 ძირი აკაცია ; 1 ძირი ხურმა ; 5 ძირი ბზა ; 5 ძირი დაფნა.

წიწვოვანი სახეობის

1 ძირი სოჭი ; 9 ძირი ჰიმალაის კედარი ; 12 ძირი კვიპაროზი ; 2 ძირი ნაძვი ; 2 ძირი ვერცხლისფერი ნაძვი ; 144 ძირი ბიოტა ; 1 ძირი უთხოვარი ; 1 ძირი ბიჭვინთის ფიჭვი .

ხილ-კენკროვანი სახეობის

1 ძირი მუშმალა ; 3 ძირი ლეღვი ; 1 ძირი ზეთის ხილი ; 4 ძირი ბალი ; 2 ძირი ალუბალი ; 6 ძირი ვაზი ; 1 ძირი ვაშლი ; 3 ძირი ჭერამი ; 1 ძირი ტყემალი ; 1 ძირი ქლიავი ; 3 ძირი ატამი.

ბუჩქოვანი სახეობის

1 ძირი იაპონური აუკუბა ; 2 ძირი ჭანჭყატი ; 2 ძირი სირიული ვარდი ; 1 ძირი ჟასმინი ; 7 ძირი ღვია ; 1 ძირი ირმის რქა ; 1 ძირი ნანდინა ; 1 ძირი ოლეანდრი ; 2 ძირი ფოტონია ; 2 ძირი წყავი ; 1 ძირი ჩიტავაშლა ; 13 ძირი ვარდი ; 2 ძირი როზმარინი ; 2 ძირი იასამანი ; 14 ძირი ტუია ; 1 ძირი მარადმწვანე ძახველი ; 11 ძირი ძეძვი ; 3 ძირი მენახირის ბალი ; 4 ძირი მრაკლა ;

ხვიარა სახეობის

2 ძირი გლიცინია .

დენდროლოგიური პროექტის მიხედვით იგეგმება რამოდენიმე არსებული ხე-ნარგავის მოჭრა, ასევე დაგეგმილი კ3 კოეფიციენტისათვის საჭირო გამწვანებული ტერიტორიების მოწყობა, რომლის ნაწილზე დაირგვება კოინდარი, ნაწილი კი მოპირკეთდება ღრუტანიანი ფილებით ,
ტერიტორიაზე არსებული N9 და N10 ხე-მცენარე (ბიოტა) შენარჩუნდება არსებული მდგომარეობით, მოგახსენებთ, რომ აღნიშნული მცენარეები არსებულ კაპიტალურ ბეტონის საძირკვლის მქონე ღობესთან დაშორებულია 1,8 და 3,0 მეტრით. საპროექტო შენობა განთავსებულია ღობის მიღმა, მე-2 სართული არ გადმოდის კონსოლურად აღნიშნული მცენარეების მიმართ და ისინი შენარჩუნდება არსებული მდგომარეობით. საპროექტო ბილიკი მოეწყობა ხეებს შორის არსებულ გასასვლელამდე (იხ. სქემატური ნახაზი)

მოსაჭრელ ხეებს წარმოადგენს:
N 8;61 - ვაზი

ტერიტორიაზე არსებული მცენარეთა რაოდენობა შეადგენს 324 ერთეულს (ჯგუფად და ცალკე მდგომი), აქედან ფოთლოვანი მცენარეთა რაოდენობა არის - 53 ძირი, წიწვოვან მცენარეთა რაოდენობა არის - 172 ძირი, ბუჩქოვანი სახეობის - 71 ძირი, სამივე სახეობის მცენარეთა საერთო რაოდენობაა - 296 ერთეული
ვინაიდან გამწვანების სივრცის მოსაწყობად მცენარეების რაოდენობა განისაზღვრება პროპორციით 20-25 კვ.მ კ-3 საანგარიშო ფართზე , ანგარიშის შედეგად კი (გამწვანებული ტერიტორია 2709.0 კვ.მ/20 = 135 ერთეული)
სავალდებულო ხე-ნარგავების რაოდენობამ შეადგინა 135 ერთეული, ტერიტორიაზე არსებული ხეების რაოდენობის შესაბამისად (რაც შეადგენს 296 ერთეულს), ხილ-კენკროვანი მცენარეების გამოკლებით აღარ ვრგავთ ახალ მცენარეებს.



ჯ3=2709.0/9948=0.3

ARCHIFACTORY
ARCHITECTURE

შ.პ.ს "არქიფექტორი" 402175819

მის: სანკტ-პეტერბურგის ქუჩა N6
ტელ: 555192125

პროექტის დასახელება

საბავშვო ბაღის დენდროლოგიური პროექტი

პროექტის მისამართი

მისამართი: ქ. თბილისი, სძ. ყაზბეგის მაგზირი, N34ა-ს და N34ბ-ს მიმდებარედ; სძ. ყაზბეგის მაგზირი N34-ის ეზოში, N101 საბუაღო სკოლის ტერიტორიაზე; ქ. ირინა სხირტლაძის, N2.
ს/კ: 01.14.03.042.426

ქ-3 ქოფლიცენზის ქრილი

ექსპლიკაცია

საქალაქო საზღვარი

მაგწვანეებული ტერიტორია

1. ჩასარგავი მცენარეები შეირჩეული ქალიმახური,ნიახურმოზრდილი,დეკორატიული და შრახნული პირობების მათვალისწინებით.
2. მოცემული მცენარის შეცვლა შესაძლებელია პროექტის ავტორთან შეთანხმებით.
3. მცენარეთა ჩარგვისას ღამეში იქნას ავტომექანიკის ნორმები
4. მაღარგვა განხორციელდეს არასავეგეტაციო პერიოდში,ქოთით ავტომექანიკის ნორმების ღაცვით.
5. მაღასარგავი/ღასარგავი ხის ქოთის ზომა მანისაზღვროს ინღივიდუალურად ყოველი მცენარისთვის მისი ღერეს ღიამეტრის და სიმაღლის მათვალისწინებით.
6. მაღარგვის/ღარგვის შემდეგ ხე ღამაგრდეს სამ წერტილში ქარისმაგნ ღასაცავად.
7. უზრუნველყოფილი იქნას ახალგაზარდული ხეების ჭორწყვა მთელი სავეგეტაციო პერიოდების მანგმავლობაში, (შინაღეკ და თბილი ზამთრის პერიოდებს)

დამკვეთი: შპს "ევროპული სკოლა" - 205172917

თანამდებობა	სახ./ მვ.	ხელმოწერა
ღირექტორი	გ.ქიქიქაშვილი	
პროექტის ავტორი	გ.ქიქიქაშვილი	
შემსრულებელი	გ.ქიქიქაშვილი	

მასშტაბი	ფორმატი	თარიღი	ფურცელი
1:500	A2	07 მარტი 2022	A.03



ხე-მცენარეთა ექსპლიკაცია

№	მცენარის დასახელება	დიამეტრი (სმ) მიწიდან: 10 სმ	1.3 მ	სიმაღლე (მ)	აღწერა
1	ბიჭვინთის ფიჭვი (Pinus pityusa)	62	54	12.5	ზეხმელი
2	კაკლის ხე (Juglans regia)	53	41	9.5	ფაუტი/ ხმელი მსხვილი ტოტები/ სკოლის შესასვლელთან
3	ბიოტა (Platycladus orientalis)	24.5	19.7	6.5	საღი/ გადარგვადი
4	ბიოტა (Platycladus orientalis)	21.7	17.5	6.5	საღი/ გადარგვადი
5	ვაზი (Vitis vinifera)	3.8	0	0	საღი/ ხილკენკროვანი
6	გლიცინია (Wisteria)	5.4	0	0	საღი/ გადარგვადი

მც ენ. №	მცენარის დასახელება	დიამეტრი (სმ) მიწიდან: 10 სმ	1.3 მ	სიმაღლე (მ)	აღწერა
7	ვაზი (Vitis vinifera)	5.4		0	საღი/ ხილკენკრ.
8	ვაზი (Vitis vinifera)	4.8		0	საღი/ ხილკენკრ.
9	ბიოტა (Platycladus orientalis)	17.5	11.8	6	საღი/ ორკაპი/ გადარგვადი
10	ბიოტა (Platycladus orientalis)	28	21.3	6.5	საღი/ გადარგვადი
11	ბიოტა (Platycladus orientalis)	4.8		0	საღი/ გადარგვადი
12	ბიოტა (Platycladus orientalis)	14.3	8.9	5.5	საღი/ ორკაპი/ გადარგვადი
13	ბიოტა (Platycladus orientalis)	4-8		5.5	საღი/ 3 ძირი/ გადარგვადი
14	ბიოტა (Platycladus orientalis)	12.7	9.6	5.5	საღი/ გადარგვადი
15	ბიოტა (Platycladus orientalis)	22.3	15.9	5.5	საღი/ გადარგვადი
16	ბიოტა (Platycladus orientalis)	4-8		3.5	საღი/ 2 ძირი/ გადარგვადი
17	ბიოტა (Platycladus orientalis)	17.8	13.4	5.5	საღი/ გადარგვადი
18	ბიოტა (Platycladus orientalis)	11.1	8.0	4	საღი/ გადარგვადი
19	ბიოტა (Platycladus orientalis)	17.8	11.1	5.5	საღი/ გადარგვადი
20	ბიოტა (Platycladus orientalis)	4-8		4.5	საღი/ 2 ძირი/ გადარგვადი
21	ბიოტა (Platycladus orientalis)	4-8		5.5	საღი/ 2 ძირი/ გადარგვადი
22	ბიოტა (Platycladus orientalis)	17.5	12.1	5.5	საღი/ გადარგვადი
23	ბიოტა (Platycladus orientalis)	8-12		5.5	საღი/ 2 ძირი/ გადარგვადი
24	ბიოტა (Platycladus orientalis)	15.9	9.6	5.5	საღი/ გადარგვადი
25	ბიოტა (Platycladus orientalis)	4-8		3.5	საღი/ 3 ძირი/ გადანაბელი/ გადარგვადი
26	ბიოტა (Platycladus orientalis)	27	21.3	6.5	საღი/ გადარგვადი
27	ბიოტა (Platycladus orientalis)	21.3	11.1	5.5	საღი/ გადარგვადი
28	ბიოტა (Platycladus orientalis)	19.7	10.2	5.5	საღი/ გადარგვადი
29	ბიოტა (Platycladus orientalis)	8.0	4.8	3.5	საღი/ გადარგვადი
30	ბიოტა (Platycladus orientalis)	22.3	19.1	5.5	საღი/ გადარგვადი
31	ბიოტა (Platycladus orientalis)	17.5	14.3	5.5	საღი/ გადარგვადი
32	ბიოტა (Platycladus orientalis)	8.6	6.4	5.5	საღი/ გადარგვადი
33	ბიოტა (Platycladus orientalis)	22.9	19.7	6.5	საღი/ გადარგვადი
34	ბიოტა (Platycladus orientalis)	10.2	8.6	4.5	საღი/ გადარგვადი
35	ბიოტა (Platycladus orientalis)	7.0	5.1	4.5	საღი/ გადარგვადი
36	ბიოტა (Platycladus orientalis)	21.3	10.2	5.5	საღი/ გადარგვადი
37	ბიოტა (Platycladus orientalis)	8.9	7.0	4.5	საღი/ გადარგვადი
38	ბიოტა (Platycladus orientalis)	14.3	11.1	5.5	საღი/ გადარგვადი
39	ბიოტა (Platycladus orientalis)	4-8		5.5	საღი/ გადარგვადი
40	ბიოტა (Platycladus orientalis)	8.9	4.8	3.5	საღი/ გადარგვადი
41	ბიოტა (Platycladus orientalis)	11.8	9.6	5.5	საღი/ გადარგვადი
42	ბიოტა (Platycladus orientalis)	4.8		1	საღი/ გადარგვადი
43	ტუია (Thuja)	9.6	4.8	2.5	საღი/ ორკაპი/ გადარგვადი
44	ტუია (Thuja)	11.1	3.8	3	საღი/ გადარგვადი
45	ბოკვი (Acer velutinum)	3.8	2.2	2	საღი/ გადარგვადი
46	აუკუბა (Aucuba japonica)	4.8	2.2	2	საღი/ მრავალღერ./ გადარგვადი
47	ბიოტა (Platycladus orientalis)	22.9	19.1	7	საღი/ გადარგვადი
48	ბიოტა (Platycladus orientalis)	5.4	4.8	4	საღი/ გადარგვადი
49	ბიოტა (Platycladus orientalis)	15.9	11.8	6.5	საღი/ გადარგვადი
50	ბიოტა (Platycladus orientalis)	9.6	3.2	2	საღი/ გადარგვადი
51	ბიოტა (Platycladus orientalis)	21.7	17.5	6.5	საღი/ ორკაპი/ გადარგვადი
52	ბიოტა (Platycladus orientalis)	8.0	3.2	2.5	საღი/ გადარგვადი
53	ბიოტა (Platycladus orientalis)	21.3	18.2	7	საღი/ გადარგვადი
54	ბიოტა (Platycladus orientalis)	19.1	14.3	6.5	საღი/ გადარგვადი
55	ბიოტა (Platycladus orientalis)	19.1	14.3	6.5	საღი/ გადარგვადი
56	კვიპაროზი (Cupressus)	4.8	3.8	3.5	საღი/ გადარგვადი
57	ბიოტა (Platycladus orientalis)	12.7	9.6	6.5	საღი/ გადარგვადი
58	ბიოტა (Platycladus orientalis)	22.9	16.6	6.5	საღი/ გადარგვადი
59	დაფნა (Laurus nobilis)	2.5	1.3	2.5	საღი/ წით. ნუსხა/ გადარგვადი
60	ვაზი (Vitis vinifera)	7.0		0	საღი/ ხილკენკრ.
61	ვაზი (Vitis vinifera)	4-8		0	საღი/ 6 ძირი/ ტალავერი/ ხილკენკრ.
62	კვიპაროზი (Cupressus)	14.3	5.4	6.5	საღი/ გადარგვადი
63	ტუია (Thuja)	4.8	1.3	1.5	საღი/ გადარგვადი
64	ტუია (Thuja)	6.4	3.2	2	საღი/ გადარგვადი
65	ტუია (Thuja)	6.4	2.2	1.5	საღი/ გადარგვადი
66	ჭანჭყატი (Euonymus)	3.8		1	საღი/ გადარგვადი
67	ვარდი (Rosa)	4.8		1	საღი/ გადარგვადი
68	დაფნა (Laurus nobilis)	3.8		1	საღი/ წით. ნუსხა/ გადარგვადი
69	ჭანჭყატი (Euonymus)	4.1		1	საღი/ გადარგვადი
70	დაფნა (Laurus nobilis)	4.5		1	საღი/ წით. ნუსხა/ გადარგვადი
71	ტუია (Thuja)	12.7	5.1	3	საღი/ გადარგვადი
72	ტუია (Thuja)	6.4	3.8	3	საღი/ გადარგვადი
73	როზმარინი (Salvia rosmarinus)	3.8	1.3	1.5	საღი/ გადარგვადი
74	პალმა (Trachycarpus fortunei)	19.1	15.9	3.5	საღი/ გადარგვადი
75	ვარდი (Rosa)	3.2		1	საღი/ გადარგვადი
76	ზეთის ხილი (Olea europaea)	3.8	1.3	1.5	საღი/ ხილკენკრ.
77	სოფორა (Sophora Japonica)	9.6	7.0	2	საღი/ გადარგვადი
78	ნეკერჩხალი იაპონური (Acer palmatum)	14.3	5.4	3	საღი/ გადარგვადი
79	ნეკერჩხალი იაპონური (Acer palmatum)	10.2	6.4	3	საღი/ გადარგვადი
80	ნაძვი (Picea orientalis)	3.2		1	საღი/ გადარგვადი
81	ბიოტა (Platycladus orientalis)	0-4		2	საღი/ 42 ძირი/ ცოცხალი ღობე/ გადარგვადი
82	კვიპაროზი (Cupressus)	5.4	3.8	3	საღი/ გადარგვადი
83	ჟასმინი (Jasminum)	2.2		0	საღი/ გადარგვადი
84	ვარდი (Rosa)	4.8	3.2	3.5	საღი/ მრავალღეროიანი/ გადარგვადი

ARCHIFACTORY
ARCHITECTURE

შ.პ.ს "არქიფექტორი" 402175819

მის: სანაძე-პეპენაზვრის ქუჩა N6
ტელ: 555192125

პროექტის დასახელება

საბავშვო ბაღის დეენერგოეფექტური პროექტი

პროექტის მისამართი

მისამართი: ქ. თბილისი, ახ. ყაზბეგის მაგისტრალი, N34ა-ს და N34ბ-ს მიმდებარედ; ახ. ყაზბეგის მაგისტრალი N34-ის უბოში, N101 საბუაღმო სკოლის სრულიად ტერიტორიაზე, N2.
ს/ქ: 01.14.03.042.426

არსებული ხე-ნარგავები

ექსპლიკაცია

- საპროექტო საზღვარი
- არსებული ხე-ნარგავი
- მოსაჭრელი ხე-ნარგავი

1. ჩასარგავი მცენარეები შეირჩეულია ძლიერაბუნი,ნიადაგოზონტი,დეკორატიული და შრახვული პირობების მათვისებლისწინებით.
2. მოცემული მცენარის შეცვლა შესაძლებელია პროექტის ავტორთან შეთანხმებით.
3. მცენარეთა ჩასვლისას ღამეს იქნას ამტრობეძნიკის ნორმები
4. მაღარგავს მანძილიდეს არასვეთებასთან პერიოდში,ქოფით ამტრობეძნიკის ნორმების დაცვით.
5. მაღასარგავი/დასარგავი ხის ქოფის ზომა მანისაზღვრის ინდივიდუალურად ყოველი მცენარისთვის მისი ღერძის დიამეტრის და სიმაღლის მათვისწინებით.
6. მაღასარგავის/დარგვის შემდეგ ხე დაბამდეს სამ წერილში ძარისმან დასანმაზე.
7. უზრუნველყოფილი იქნას ახალდაბადარგული ხეების მორწყვა მთელი სავეგეტაციო პერიოდების მანგამოზაში, (უნალექო და თბილი ზამთრის პერიოდში)

დამკვეთი: შპს "ევროპული სკოლა" - 205172917

თანამდებობა	სახ./ მვ.	ხელმოწერა
დირექტორი	მ.ქიქიძაშვილი	
პროექტის ავტორი	მ.ქიქიძაშვილი	
შემსრულებელი	მ.ქიქიძაშვილი	

მასშტაბი	ფორმატი	თარიღი	ფურცელი
1:500	A2	07 მარტი 2022	A.04



ხე-მცენარეთა ექსპლიკაცია

მც ენ. №	მცენარის დასახელება	დიამეტრი (სმ) მიწიდან: 10 სმ	1.3 მ	სიმა ღლე (მ)	აღწერა
85	ბიოტა (Platycladus orientalis)	0-4		2	საღი/ 10 ძირი/ ცოცხალი ღობე/ გადარგვადი
86	სოჭი (Abies nordmanniana)	3.8		1	საღი/ გადარგვადი
87	ნაძვი ვერცხ. (Picea pungens)	3.2		1	საღი/ გადარგვადი
88	ვარდი (Rosa)	0-4		1.5	საღი/ 60 ძირი/ გადარგვადი
89	ვარდი (Rosa)	4.8	1.6	2.5	საღი/ გადარგვადი
90	ღვია (Juniperus)	4-8		1	საღი/ გადარგვადი
91	ღვია (Juniperus)	4-8		1	საღი/ გადარგვადი
92	ღვია (Juniperus)	4-8		1	საღი/ გადარგვადი
93	ღვია (Juniperus)	4-8		1	საღი/ გადარგვადი
94	ღვია (Juniperus)	4-8		1	საღი/ გადარგვადი
95	ვარდი (Rosa)	4.8	2.2	3	საღი/ გადარგვადი
96	ღვია (Juniperus)	4-8		1	საღი/ გადარგვადი
97	ნაძვი ვერცხ. (Picea pungens)	12.7	5.7	2.5	საღი/ გადარგვადი
98	ღვია (Juniperus)	0-4		1	საღი/ გადარგვადი
99	ვარდი (Rosa)	0-4		2	საღი/ გადარგვადი
100	ვარდი (Rosa)	5.4	2.2	3	საღი/ გადარგვადი
101	ვარდი (Rosa)	6.4	1.3	3	საღი/ გადარგვადი
102	ტუია (Thuja)	8.0	3.8	2.5	საღი/ გადარგვადი
103	ძახველი (Viburnum tinus)	0-4		1.5	საღი/ 2 ძირი/ გადარგვადი
104	ოლეანდრი (Nerium oleander)	0-4		2.5	საღი/ გადარგვადი
105	ირმის რქა (Lagerstroemia indica)	3.8	1.3	1	საღი/ გადარგვადი
106	ნეკერჩხალი ამერ. (Acer negundo)	5.4	3.8	3	საღი/ გადარგვადი
107	ნეკერჩხალი იაპონური (Acer palmatum)	2.2	1.3	1	საღი/ გადარგვადი
108	ნეკერჩხალი იაპონური (Acer palmatum)	3.8	1.3	1	საღი/ გადარგვადი
109	ნეკერჩხალი იაპონური (Acer palmatum)	6.4	3.8	2	საღი/ გადარგვადი
110	უთხოვარი (Taxus baccata)	3.8		1	საღი/ წით. ნუსხა/ გადარგვადი
111	ბზა (Buxus sempervirens)	0-4		0.5	საღი/ 2 ძირი/ გადარგვადი
112	ცხენისწაბლა (Aesculus hippocastanum)	5.4	3.8	2.5	საღი/ გადარგვადი
113	ტუია (Thuja)	3.2		1	საღი/ გადარგვადი
114	ტუია (Thuja)	4.8	3.2	2	საღი/ გადარგვადი
115	ტუია (Thuja)	3.8	2.2	2	საღი/ გადარგვადი
116	ბალი (Prunus avium)	9.6	6.4	3.5	საღი/ ხილკენკრ.
117	ბალი (Prunus avium)	19.1	9.6	4.5	საღი/ ხილკენკრ.
118	ბალი (Prunus avium)	8.0	6.4	2.5	საღი/ ხილკენკრ.
119	ბალი (Prunus avium)	5.7	4.8	2.5	საღი/ ხილკენკრ.
120	ნაძვი (Picea orientalis)	7.0	4.8	2	საღი/ გადარგვადი
121	ჩიტავაშლა (Pyracantha coccinea)	4.8	3.2	2	საღი/ გადარგვადი
122	მდგნალი (Salix caprea)	5.4	3.8	2	საღი/ გადარგვადი
123	ტუია (Thuja)	3.2	1.6	1.5	საღი/ გადარგვადი
124	ტუია (Thuja)	7.6	2.2	1.5	საღი/ გადარგვადი
125	არყის ხე (Betula)	8.6	6.4	2.5	საღი/ გადარგვადი
126	ტუია (Thuja)	9.6	4.8	3	საღი/ ორკაპი/ გადარგვადი
127	ბზა (Buxus sempervirens)	0-4		0.5	საღი/ 3 ძირი/ გადარგვადი
128	ბზა (Buxus sempervirens)	0-4		0.5	საღი/ 3 ძირი/ გადარგვადი
129	ბზა (Buxus sempervirens)	0-4		0.5	საღი/ 3 ძირი/ გადარგვადი
130	ბზა (Buxus sempervirens)	0-4		0.5	საღი/ 3 ძირი/ გადარგვადი
131	ბიოტა (Platycladus orientalis)	21.3	14.3	6.5	საღი/ გადარგვადი
132	ბიოტა (Platycladus orientalis)	20.7	15.9	6.5	საღი/ გადარგვადი
133	ბიოტა (Platycladus orientalis)	15.9	12.7	4.5	საღი/ გადარგვადი
134	ბიოტა (Platycladus orientalis)	12.7	9.6	5.5	საღი/ გადარგვადი
135	ბიოტა (Platycladus orientalis)	17.5	14.3	4.5	საღი/ გადარგვადი
136	ბიოტა (Platycladus orientalis)	24.5	20.7	7.5	საღი/ გადარგვადი
137	ბიოტა (Platycladus orientalis)	17.5	12.7	6.5	საღი/ გადარგვადი
138	ბიოტა (Platycladus orientalis)	23.9	19.7	7.5	საღი/ გადარგვადი
139	ბიოტა (Platycladus orientalis)	20.7	18.2	7.5	საღი/ გადარგვადი
140	დაფნა (Laurus nobilis)	3.2	1.3	2	საღი/ წით. ნუსხა/ გადარგვადი
141	ბიოტა (Platycladus orientalis)	24.8	14.3	6.5	საღი/ გადარგვადი
142	ბიოტა (Platycladus orientalis)	15.9	12.7	6.5	საღი/ გადარგვადი
143	ბიოტა (Platycladus orientalis)	32	27	6.5	საღი/ გადარგვადი
144	ბიოტა (Platycladus orientalis)	19.7	17.8	6.5	საღი/ გადარგვადი
145	ბიოტა (Platycladus orientalis)	21.3	14.3	5.5	საღი/ ორკაპი/ გადარგვადი
146	ბიოტა (Platycladus orientalis)	20.7	11.8	6.5	საღი/ გადარგვადი
147	ნეკერჩხალი ამერ. (Acer negundo)	9.6	5.4	3.5	საღი/ გადარგვადი
148	ბიოტა (Platycladus orientalis)	19.7	18.2	6.5	საღი/ გადარგვადი
149	ბიოტა (Platycladus orientalis)	15.0	11.1	5.5	საღი/ გადარგვადი
150	ბიოტა (Platycladus orientalis)	20.7	15.0	6.5	საღი/ გადარგვადი
151	ბიოტა (Platycladus orientalis)	21.3	17.5	5.5	საღი/ 3 ღერო/ გადარგვადი
152	ბიოტა (Platycladus orientalis)	18.2	13.1	6.5	საღი/ 3 ღერო/ გადარგვადი
153	კედარი (Cedrus deodara)	57	49	13.5	საღი
154	ბიოტა (Platycladus orientalis)	25.5	19.7	6.5	საღი/ გადარგვადი
155	ბიოტა (Platycladus orientalis)	11.1	8.6	6.5	საღი/ გადარგვადი
156	ბიოტა (Platycladus orientalis)	14.3	9.6	6.5	საღი/ ორკაპი/ გადარგვადი
157	ბიოტა (Platycladus orientalis)	28	15.9	7.5	საღი/ ორკაპი/ გადარგვადი
158	ბიოტა (Platycladus orientalis)	21.3	15.9	6.5	საღი/ გადარგვადი
159	ბიოტა (Platycladus orientalis)	8.6	7.0	5.5	საღი/ გადარგვადი
160	ბიოტა (Platycladus orientalis)	15.9	8.6	6.5	საღი/ გადარგვადი
161	ბიოტა (Platycladus orientalis)	19.7	18.2	6.5	საღი/ გადარგვადი
162	ბიოტა (Platycladus orientalis)	21.3	17.5	7.5	საღი/ ორკაპი/ გადარგვადი
163	ბიოტა (Platycladus orientalis)	11.1	8.3	6.5	საღი/ ორკაპი/ გადარგვადი
164	ბიოტა (Platycladus orientalis)	14.3	10.2	6.5	საღი/ ორკაპი/ გადარგვადი
165	ბიოტა (Platycladus orientalis)	15.9	11.5	6.5	საღი/ გადარგვადი
166	ბიოტა (Platycladus orientalis)	27	21.3	7.5	საღი/ გადარგვადი
167	ბიოტა (Platycladus orientalis)	21.7	14.3	6.5	საღი/ გადარგვადი
168	კედარი (Cedrus deodara)	45	37	12.5	საღი
169	ბიოტა (Platycladus orientalis)	21.7	17.5	7.5	საღი/ გადარგვადი
170	ბიოტა (Platycladus orientalis)	12.7	9.6	6.5	საღი/ ორკაპი/ გადარგვადი
171	ბიოტა (Platycladus orientalis)	13.4	8.6	4.5	საღი/ გადარგვადი
172	ბიოტა (Platycladus orientalis)	21.7	17.5	7.5	საღი/ ორკაპი/ გადარგვადი

ARCHIFACTORY
ARCHITECTURE

შ.პ.ს "არქიფექტორი" 402175819

მის: სანაძე-ვეფხვიაშვილის ქუჩა N6
ს/კ: 555192125

პროექტის დასახელება

საბავშვო ბაღის დენდროლოგიური პროექტი

პროექტის მისამართი

მისამართი: ქ. თბილისი, სბ. ყაზბეგის მაგზირი, N34ს-ს და N34გ-ს მიმდებარედ; სბ. ყაზბეგის მაგზირი N34-ის ეზოში, N101 საბუაღო სქემის ტერიტორიაზე; ქ. ირინა სახირბაძის, N2.
ს/ქ: 01.14.03.042.426

ასლებული ხე-ნარგავები

ექსპლიკაცია

- საძაფხსნარო საზღვარი
- ასლებული ხე-ნარგავი
- მოსაჭრელი ხე-ნარგავი

1. ჩასარგავი მცენარეები შეირჩეულია ძლიერაბუში,ნიადაგმოხირში,დეკორატიული და შენახული პირობების მათვისებურებით.
2. მოცემული მცენარის შეცვლა შესაძლებელია პროექტის ავტორთან შეთანხმებით.
3. მცენარეთა ჩარგვისას ღარღი იქნას ებრობექნიკის ნორმები
4. მაღარგვა განხორციელდეს არასასვეთებასთიო პერიოდში,კომით ებრობექნიკის ნორმების დაცვით.
5. მაღასარგავი/ღასარგავი ხის კომის ზომა განისაზღვროს ინდივიდუალურად ყოველი მცენარისთვის მისი ღეროს დიამეტრის და სიმაღლის მათვალისწინებით.
6. მაღარგვის/ღარგვის შემდეგ ხე დაბაგრდეს სამ წერილში ძარისმანა ღასანაზე.
7. უზრუნველყოფილი იქნას ახალგაზრდული ხეების მორწყვა მთელი საკვებებისთიო პერიოდების განმავლობაში, (შინაგეკო და თბილი ზამთრის პერიოდში)

დამკვეთი: შპს "ევროპული სკოლა" - 205172917

თანამდებობა	სახ./ მპ.	ხელმოწერა
დირექტორი	გ.ქიქიძაშვილი	
პროექტის ავტორი	გ.ქიქიძაშვილი	
შემსრულებელი	გ.ქიქიძაშვილი	

მასშტაბი	ფორმატი	თარიღი	ფურცელი
1:500	A2	07 მარტი 2022	A.05



ხე-მცენარეთა ექსპლიკაცია

მც ენ. №	მცენარის დასახელება	დიამეტრი (სმ) მიწიდან: 10 სმ	1.3 მ	სიმა ღლე (მ)	აღწერა
173	ბიოტა (Platycladus orientalis)	11.1	8.0	4.5	საღი/ გადარგვადი
174	ბიოტა (Platycladus orientalis)	17.5	12.7	4.5	საღი/ გადარგვადი
175	ბიოტა (Platycladus orientalis)	15.3	8.6	4.5	საღი/ გადარგვადი
176	ვერხვი (Populus deltoides)	105	89	12.5	ხმობადი/ გადანაბელი/ ფუღუროიანი/ ფაუტი/ ავარიული
177	ბიოტა (Platycladus orientalis)	14.3	9.6	6.5	საღი/ გადარგვადი
178	ბიოტა (Platycladus orientalis)	19.1	13.7	6.5	საღი/ ორკაპი/ გადარგვადი
179	ბიოტა (Platycladus orientalis)	21.0	17.5	7.5	საღი/ გადარგვადი
180	ბიოტა (Platycladus orientalis)	9.6	8.0	5.5	საღი/ გადარგვადი
181	ბიოტა (Platycladus orientalis)	14.3	11.1	6.5	საღი/ გადარგვადი
182	ბიოტა (Platycladus orientalis)	25.5	14.3	7.5	საღი/ ორკაპი/ გადარგვადი
183	ბიოტა (Platycladus orientalis)	19.7	12.7	7.5	საღი/ გადარგვადი
184	კედარი (Cedrus deodara)	41	35	12.5	საღი
185	ბიოტა (Platycladus orientalis)	14.3	10.2	6.5	საღი/ გადარგვადი
186	ბიოტა (Platycladus orientalis)	15.0	11.1	6.5	საღი/ ორკაპი/ გადარგვადი
187	ბიოტა (Platycladus orientalis)	20.7	8.0	6.5	საღი/ გადარგვადი
188	ბიოტა (Platycladus orientalis)	21.7	14.3	7.5	საღი/ გადარგვადი
189	კედარი (Cedrus deodara)	45	38	12.5	საღი
190	ბიოტა (Platycladus orientalis)	14.3	11.1	6.5	საღი/ გადარგვადი
191	ბიოტა (Platycladus orientalis)	21.7	17.5	7.5	საღი/ გადარგვადი
192	ბიოტა (Platycladus orientalis)	15.9	11.1	7.5	საღი/ ორკაპი/ გადარგვადი
193	ბიოტა (Platycladus orientalis)	15.0	11.8	6.5	საღი/ გადარგვადი
194	ბიოტა (Platycladus orientalis)	32	14.3	7.5	საღი/ 3 ღერო/ გადარგვადი
195	კედარი (Cedrus deodara)	3.2	1.3	1.5	საღი/ გადარგვადი
196	კედარი (Cedrus deodara)	51	45	15.5	საღი
197	ბიოტა (Platycladus orientalis)	6.4	1.6	1.8	საღი/ გადარგვადი
198	კვიპაროზი (Cupressus)	5.7	3.8	2.5	საღი/ გადარგვადი
199	ბიოტა (Platycladus orientalis)	15.9	11.1	4.5	საღი/ ორკაპი/ გადარგვადი
200	ბიოტა (Platycladus orientalis)	17.5	14.3	7.5	საღი/ გადარგვადი
201	ბიოტა (Platycladus orientalis)	28	19.7	7.5	საღი/ გადარგვადი
202	კედარი (Cedrus deodara)	35	29	12.5	საღი
203	კედარი (Cedrus deodara)	9.6	5.4	3.5	საღი/ გადარგვადი
204	ბიოტა (Platycladus orientalis)	26	20.1	8.5	საღი/ გადარგვადი
205	ბიოტა (Platycladus orientalis)	22.9	15.0	6.5	საღი/ გადარგვადი
206	კედარი (Cedrus deodara)	56	46	17	საღი
207	ბიოტა (Platycladus orientalis)	4.8	1.3	1.5	საღი/ გადარგვადი
208	ბიოტა (Platycladus orientalis)	25.5	18.2	6.5	საღი/ გადარგვადი
209	ბიოტა (Platycladus orientalis)	19.1	11.8	6.5	საღი/ გადარგვადი
210	წყავი (Prunus laurocerasus)	4.8	1.3	2	საღი/ გადარგვადი
211	წყავი (Prunus laurocerasus)	4.8	1.6	2	საღი/ გადარგვადი
212	კვიპაროზი (Cupressus)	8.0	6.4	6	საღი/ გადარგვადი
213	კვიპაროზი (Cupressus)	8.9	6.4	6.5	საღი/ გადარგვადი
214	კვიპაროზი (Cupressus)	11.1	7.0	7	საღი/ გადარგვადი
215	კვიპაროზი (Cupressus)	9.6	8.0	7	საღი/ გადარგვადი
216	კვიპაროზი (Cupressus)	12.7	9.6	7	საღი/ გადარგვადი
217	კვიპაროზი (Cupressus)	11.8	8.9	7.5	საღი/ გადარგვადი
218	ვარდი (Rosa)	5.4	2.2	3	საღი/ გადარგვადი
219	კვიპაროზი (Cupressus)	8.3	7.6	7	საღი/ გადარგვადი
220	ბიოტა (Platycladus orientalis)	15.9	12.7	7.5	საღი/ გადარგვადი
221	ბიოტა (Platycladus orientalis)	22.9	20.7	7.5	საღი/ გადარგვადი
222	ბიოტა (Platycladus orientalis)	6.4	3.8	2.5	საღი/ გადარგვადი
223	ბიოტა (Platycladus orientalis)	22.9	19.1	7.5	საღი/ გადარგვადი
224	ბიოტა (Platycladus orientalis)	20.7	15.0	7.5	საღი/ გადარგვადი
225	ბიოტა (Platycladus orientalis)	14.3	11.1	5.5	საღი/ გადარგვადი
226	ბიოტა (Platycladus orientalis)	21.7	17.5	6.5	საღი/ გადარგვადი
227	ბიოტა (Platycladus orientalis)	9.6	6.4	3	საღი/ გადარგვადი
228	ბიოტა (Platycladus orientalis)	20.7	16.6	7.5	საღი/ გადარგვადი
229	კვიპაროზი (Cupressus)	8.0	5.4	4.5	საღი/ გადარგვადი
230	იასამანი (Syringa)	6.4	3.8	3.5	საღი/ გადარგვადი
231	სირიული ვარდი (Hibiscus syriacus)	7.0	4.8	2	საღი/ გადარგვადი
232	სირიული ვარდი (Hibiscus syriacus)	5.1	2.2	2.5	საღი/ გადარგვადი
233	ბიოტა (Platycladus orientalis)	4-8		4.5	საღი/ 4 ძირი/ გადარგვადი
234	ბიოტა (Platycladus orientalis)	15.9	12.7	5.5	საღი/ გადარგვადი
235	ბიოტა (Platycladus orientalis)	4-8		4.5	საღი/ 2 ძირი/ გადარგვადი
236	ბიოტა (Platycladus orientalis)	14.3	8.6	5.5	საღი/ გადარგვადი
237	ბიოტა (Platycladus orientalis)	12.7	9.6	4.5	საღი/ გადარგვადი
238	ბიოტა (Platycladus orientalis)	11.1	5.4	4.5	საღი/ გადარგვადი
239	ბიოტა (Platycladus orientalis)	12.7	8.6	4.5	საღი/ გადარგვადი
240	დაფნა (Laurus nobilis)	2.2	1.3	2	საღი/ წით. ნუსხა/ გადარგვადი
241	ბიოტა (Platycladus orientalis)	0-4		2	საღი/ 3 ძირი/ გადარგვადი
242	ბიოტა (Platycladus orientalis)	7.0	3.8	4	საღი/ გადარგვადი
243	ბიოტა (Platycladus orientalis)	4-8		4	საღი/ 3 ძირი/ გადარგვადი
244	ბიოტა (Platycladus orientalis)	10.2	6.4	4.5	საღი/ გადარგვადი
245	ბიოტა (Platycladus orientalis)	4-8		4	საღი/ 3 ძირი/ გადარგვადი
246	ბიოტა (Platycladus orientalis)	15.9	9.6	4	საღი/ გადარგვადი
247	ბიოტა (Platycladus orientalis)	15.9	8.0	4.5	საღი/ გადარგვადი

ARCHIFACTORY
ARCHITECTURE

შ.პ.ს "არქიფექტორი" 402175819

მის: სანაძე-ვეფხვიაშვილის ქუჩა N6
ტელ: 555192125

პროექტის დასახელება

საბავშვო ბაღის დეველოპერული პროექტი

პროექტის მისამართი

მისამართი: ქ. თბილისი, ახ. ყაზბეგის მაგისტრალი, N34ა-ს და N34ჱ-ს მიმდებარედ; ახ. ყაზბეგის მაგისტრალი N34-ის უბოში, N101 საბუღალტრო სამოთხე-ს ტერიტორიაზე, N2.
ს/ქ: 01.14.03.042.426

ხილებული ხე-ნარგავები

ექსპლიკაცია

- საკადასტრო საზღვარი
- ხილებული ხე-ნარგავი
- მოსაჭრელი ხე-ნარგავი

1. ჩასარგავი მცენარეები შეირჩეულია ძლიერაბუში,ნისლიაგმოზრდილი,დეკორატიული და შრაბანული პირობების მათვისელისწინებით.
2. მოცემული მცენარის შეცვლა შესაძლებელია პროექტის ავტორთან შეთანხმებით.
3. მცენარეთა ჩარგვისას ღამეს იქნეს ვარჩობენძის ნორმები
4. მაღარგვა განხორციელდეს არასასვეთაობით პერიოდში,ქოფით ვარჩობენძის ნორმების დაცვით.
5. მაღასარგავი/დასარგავი ხის ქოფის ზომა განისაზღვროს ინდივიდუალურად ყოველი მცენარისთვის მისი ღეროს დიამეტრის და სიმაღლის მათვალისწინებით.
6. მაღარგვის/დარგვის შემდეგ ხე დაბამდეს სამ წერილში ძარისმაგ დასანაზვაზე.
7. უზრუნველყოფილი იქნას ახლადმაღარგული ხეების მორწყვა მთელი საველებისთის პერიოდების განმავლობაში, (შინაღეკო და თბილი ზამთრის პერიოდში)

დამკვეთი: შპს "ევროპული სკოლა" - 205172917

თანამდებობა	სახ./ მვ.	ხელმოწერა
დირექტორი	გ.ძიძიძაშვილი	
პროექტის ავტორი	გ.ძიძიძაშვილი	
შემსრულებელი	გ.ძიძიძაშვილი	

მასშტაბი	ფორმატი	თარიღი	ფურცელი
1:500	A2	07 მარტი 2022	A.06



ხე-მცენარეთა ექსპლიკაცია

მც ენ. №	მცენარის დასახელება	დიამეტრი (სმ) მიწიდან: 10 სმ	დიამეტრი (სმ) მიწიდან: 1.3 მ	სიმაღლე (მ)	აღწერა
248	ბიოტა (Platycladus orientalis)	9.6	6.4	4.5	საღი/ გადარგვადი
249	ბიოტა (Platycladus orientalis)	12.7	8.6	4.5	საღი/ გადარგვადი
250	ბიოტა (Platycladus orientalis)	7.6	5.4	4.5	საღი/ გადარგვადი
251	ბიოტა (Platycladus orientalis)	9.6	6.4	4.5	საღი/ გადარგვადი
252	ბიოტა (Platycladus orientalis)	10.2	6.4	4.5	საღი/ გადარგვადი
253	ბიოტა (Platycladus orientalis)	19.1	8.0	6.5	საღი/ გადარგვადი
254	ალუბალი (Prunus cerasus)	5.4	3.8	2.5	საღი/ ხილკენკრ.
255	ვაზი (Vitis vinifera)	4-8		0	საღი/ 6 ძირი/ ტალავერი/ ხილკენკრ.
256	მუშმალა (Eriobotrya japonica)	7.0	3.8	2.5	საღი/ ხილკენკრ.
257	ალუბალი (Prunus cerasus)	5.4	3.2	2	საღი/ ხილკენკრ.
258	ლეღვი (Ficus carica)	4.8	1.6	1.5	საღი/ ხილკენკრ.
259	კიტრის ხე (Magnolia acuminata)	12.7	5.4	2.5	საღი/ გადარგვადი
260	ნეკერჩხალი იაპონური (Acer palmatum)	15.3	5.4	3	საღი/ გადარგვადი
261	ვარდი (Rosa)	0-4		1.5	საღი/ გადარგვადი
262	პალმა (Trachycarpus fortunei)	19.1	15.9	3.5	საღი/ გადარგვადი
263	ვარდი (Rosa)	11.1	3.2	3.5	საღი/ გადარგვადი
264	პალმა (Trachycarpus fortunei)	19.1	12.7	2.5	საღი/ გადარგვადი
265	როზმარინი (Salvia rosmarinus)	0-4		0.5	საღი/ 4 ძირი/ გადარგვადი
266	ვარდი (Rosa)	0-4		1.5	საღი/ 5 ძირი/ გადარგვადი
267	ფოტინია (Photinia × fraseri)	3.8	1.3	1.5	საღი/ გადარგვადი
268	ფოტინია (Photinia × fraseri)	4.1	1.3	1.5	საღი/ გადარგვადი
269	ნანდინა (Nandina domestica)	0-4		1.5	საღი/ გადარგვადი
270	გლიცინია (Wisteria)	4.8		0	საღი/ გადარგვადი

მც ენ. №	მცენარის დასახელება	დიამეტრი (სმ) მიწიდან: 10 სმ	დიამეტრი (სმ) მიწიდან: 1.3 მ	სიმაღლე (მ)	აღწერა
271	აკაცია (Robinia pseudoacacia)	21.7	19.1	7.5	საღი/ გადარგვადი
272	აკაცია (Robinia pseudoacacia)	9.6	5.4	3.5	საღი/ გადარგვადი
273	აკაცია (Robinia pseudoacacia)	22.3	9.6	5.5	საღი/ მრავალღეროიანი/ გადარგვადი
274	იფანი (Fraxinus sp.)	9.6	3.8	3	საღი/ გადანაბელი/ გადარგვადი
275	იფანი (Fraxinus sp.)	0-4		2.5	საღი/ გადარგვადი
276	ქლიავი (Prunus domestica)	4.8	3.2	2	საღი/ ხილკენკრ.
277	იასამანი (Syringa sp.)	0-4		1.5	საღი/ გადარგვადი
278	იფანი (Fraxinus sp.)	0-4		2.5	საღი/ 2 ძირი/ გადარგვადი
279	იფანი (Fraxinus sp.)	4-8		3.5	საღი/ 2 ძირი/ გადარგვადი
280	იფანი (Fraxinus sp.)	4-8		3.5	საღი/ 2 ძირი/ გადარგვადი
281	ტყემალი (Prunus cerasifera)	3.8	1.3	2	საღი/ ხილკენკრ.
282	მენახირის ბალი (Prunus incana)	1.6		1	საღი/ გადარგვადი
283	ხურმა (Diospyros lotus)	6.4	3.8	3.5	საღი/ გადარგვადი
284	კაკლის ხე (Juglans regia)	9.6	4.8	4.5	საღი/ წით. ნუსხა/ გადარგვადი
285	ჭერამი (Prunus armeniaca)	14.3	9.6	4.5	საღი/ ხილკენკრ.
286	იფანი (Fraxinus sp.)	4.8	3.8	3	საღი/ გადარგვადი
287	აკაცია (Robinia pseudoacacia)	9.6	5.1	3.5	საღი/ მრავალღეროიანი/ გადარგვადი
288	სოფორა (Sophora Japonica)	20.7	4.8	4.5	საღი/ მრავალღეროიანი/ გადარგვადი
289	აკაცია (Robinia pseudoacacia)	21.7	4.8	4.5	საღი/ გადანაბელი/ გადარგვადი
290	სოფორა (Sophora Japonica)	20.7	3.2	3	საღი/ გადანაბელი/ გადარგვადი
291	ატამი (Prunus persica)	12.7	4.8	3.5	საღი/ მრავალღეროიანი/ ხილკენკრ.
292	აკაცია (Robinia pseudoacacia)	21.3	17.5	5.5	საღი/ გადარგვადი
293	ძეძვი (Paliurus spina-christi)	0-4		2.5	საღი/ გადარგვადი
294	სოფორა (Sophora Japonica)	23.9	15.0	5.5	საღი/ გადანაბელი/ გადარგვადი
295	გრაკლა (Spiraea sp.)	0-4		2.5	საღი/ გადარგვადი
296	ვაშლი (Malus domestica)	12.7	5.4	4.5	საღი/ ხილკენკრ.
297	მენახირის ბალი (Prunus incana)	0-4		1.5	საღი/ 4 ძირი/ გადარგვადი
298	ჭერამი (Prunus armeniaca)	19.1	8.0	4.5	საღი/ ხილკენკრ.
299	ჭერამი (Prunus armeniaca)	31	5.4	4.5	საღი/ ხილკენკრ.
300	გრაკლა (Spiraea sp.)	0-4		1.5	საღი/ 3 ძირი/ გადარგვადი
301	ძეძვი (Paliurus spina-christi)	0-4		2	საღი/ 3 ძირი/ გადარგვადი
302	გრაკლა (Spiraea sp.)	0-4		1.5	საღი/ 6 ძირი/ გადარგვადი
303	სოფორა (Sophora Japonica)	28	21.3	5.5	საღი/ გადარგვადი
304	ძეძვი (Paliurus spina-christi)	0-4		2.5	საღი/ 2 ძირი/ გადარგვადი
305	გრაკლა (Spiraea sp.)	0-4		1.5	საღი/ 4 ძირი/ გადარგვადი
306	ძეძვი (Paliurus spina-christi)	0-4		2	საღი/ 2 ძირი/ გადარგვადი
307	ძეძვი (Paliurus spina-christi)	0-4		1.8	საღი/ 2 ძირი/ გადარგვადი
308	მენახირის ბალი (Prunus incana)	0-4		1	საღი/ 3 ძირი/ გადარგვადი
309	ძეძვი (Paliurus spina-christi)	0-4		2	საღი/ 3 ძირი/ გადარგვადი
310	ძეძვი (Paliurus spina-christi)	0-4		1.5	საღი/ 3 ძირი/ გადარგვადი
311	ვერხვი (Populus deltoides)	17.8	5.4	3.5	ზეხმელი
312	ვერხვი (Populus deltoides)	21.3	9.6	3.5	საღი/ გადარგვადი
313	ძეძვი (Paliurus spina-christi)	0-4		1.5	საღი/ 2 ძირი/ გადარგვადი
314	ძეძვი (Paliurus spina-christi)	0-4		1.5	საღი/ 2 ძირი/ გადარგვადი
315	სოფორა (Sophora Japonica)	16.6	9.6	5.5	საღი/ ორკაპი/ გადარგვადი
316	ლეღვი (Ficus carica)	0-4		2.5	საღი/ ხილკენკრ.
317	ლეღვი (Ficus carica)	0-4		2.5	საღი/ ხილკენკრ.
318	ძეძვი (Paliurus spina-christi)	0-4		2	საღი/ გადარგვადი
319	ატამი (Prunus persica)	4.8	3.2	2.5	საღი/ ხილკენკრ.
320	ძეძვი (Paliurus spina-christi)	0-4		3	საღი/ 4 ძირი/ გადარგვადი
321	ატამი (Prunus persica)	5.1	2.2	2.5	საღი/ ხილკენკრ.
322	სოფორა (Sophora Japonica)	8.6	5.7	4	საღი/ გადარგვადი
323	სოფორა (Sophora Japonica)	19.1	10.2	6	საღი/ გადარგვადი
324	სოფორა (Sophora Japonica)	8.0	4.8	3.5	საღი/ მრავალღეროიანი/ გადარგვადი

ARCHIFACTORY
ARCHITECTURE

შ.პ.ს "არქიფექტორი" 402175819

მის: სანაძე-ვეფხვიაშვილის ქუჩა N6
ტელ: 555192125

პროექტის დასახელება

საბავშვო ბაღის დეველოპერული პროექტი

პროექტის მისამართი

მისამართი: ქ. თბილისი, სბ. ყაზბეგის მაგზირი, N34ა-ს და N34ბ-ს მიმდებარედ; სბ. ყაზბეგის მაგზირი N34-ის უბოში, N101 საბუღალტრო სკოლის სრულსაიდუმლო; ქ. ირინა სახარაძის, N2.
ს/ქ: 01.14.03.042.426

არსებული ხე-ნარგავები

ექსპლიკაცია

- საძაფხულო-საშემოდგომო ნაკადი
- არსებული ხე-ნარგავი
- მოსაჭრელი ხე-ნარგავი

1. ბაზისურ მცენარეებად შეირჩეულია ძლიერაბუნი,ნისლფარფოსინი,ლეკორნისებული და შინაური ბიოტოების მცირეზომიანი წინაწარმეებები.
2. მოცემული მცენარის შემდეგ შესაძლებელია პროექტის ავტორთან შეთანხმებით.
3. მცენარეთა რანჟირებას ღობედ იქნას გამრთელებული ნორმები
4. მაღნარებს მანნორმირებელს არასაშემინაცემო პერიოდში,ქოფით გამრთელების ნორმების ღობით.
5. მაღნარების/ღობირების ხის ქოფის ზომა განისაზღვრის ინდივიდუალურად ყოველი მცენარისთვის მისი ღეროს დიამეტრის და სიმაღლის მითითებით.
6. მაღნარების/ღობირების შემდეგ ხე დამაგრდეს სამ წერილში ძირისმან ღობებზე.
7. უზრუნველყოფილი იქნას ახლადმაღნარული ხეების მორწყვა მთელი საშემოდგომო პერიოდების მანძილზე,(უნაღდო და თბილი ზაფხულის პერიოდებს)

დამკვეთი: შპს "ვეროპული სკოლა" - 205172917

თანამდებობა	სახ./ მვ.	ხელმოწერა
დირექტორი	მ.ქიქიძეშვილი	
პროექტის ავტორი	მ.ქიქიძეშვილი	
შემსრულებელი	მ.ქიქიძეშვილი	

მასშტაბი	ფორმატი	თარიღი	ფურცელი
1:500	A2	07 მაისი 2022	A.07

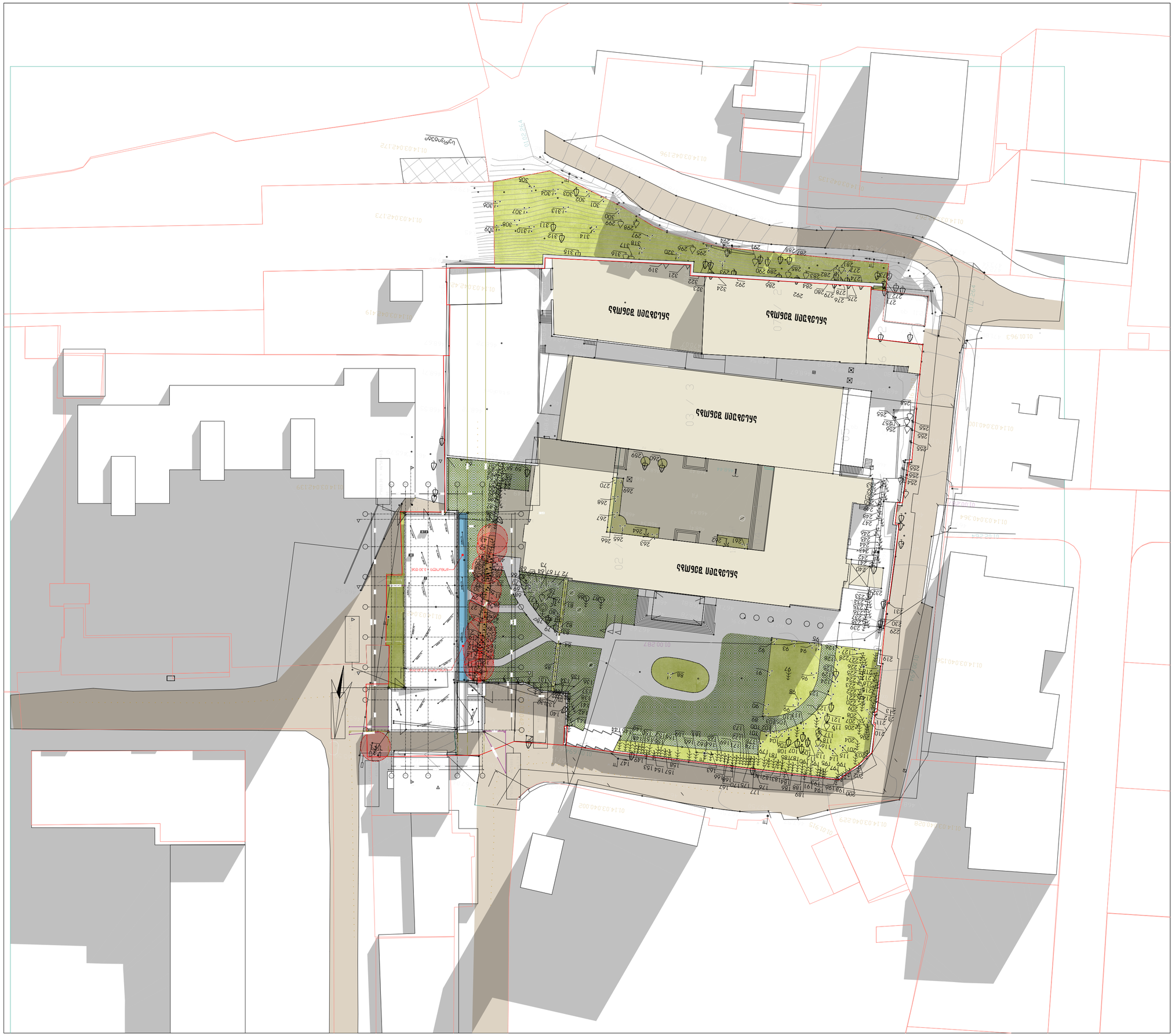

ARCHIFACTORY
ARCHITECTURE

Պ.Պ.Լ "ՀԱՄԱՐԵՔԱՆ" 40217581 9

ՀԱՍ: Լեռնային-Ձորագետ թաղ. 7ա N6
ՀԾՀ: 55519215

ՀԱՄԱՐԱԿԱՆ ԳԱՆԱՁԱՔՆԵՐ

ԱՌԱՋԱՄ ԱՂԱՄԱՍԱՄԱՆԻ ԳՈՐԾԱՐՔԻ ՀԱՄԱՐ

ՀԱՄԱՐԱԿԱՆ ԱՂԱՋԱՔՆԻ ՀԱՄԱՐ

ՀՀ, ք. Երևան, Լեռնային-Ձորագետ թաղ. 7ա հասցեում գտնվող 0.1400 հա մակերեսով հողամասի 0.0800 հա մասով գործող կառուցապատման նպատակային նշանակության փոփոխություն և կառուցապատման նորմատիվների սահմանում

ԳԼԽԱՎՈՐ ՃԱՐՏԱՐԱՊԵՏ

**ՀՀ ԱՎԱԳԱՆՈՒ ԱՆԴԱՄ



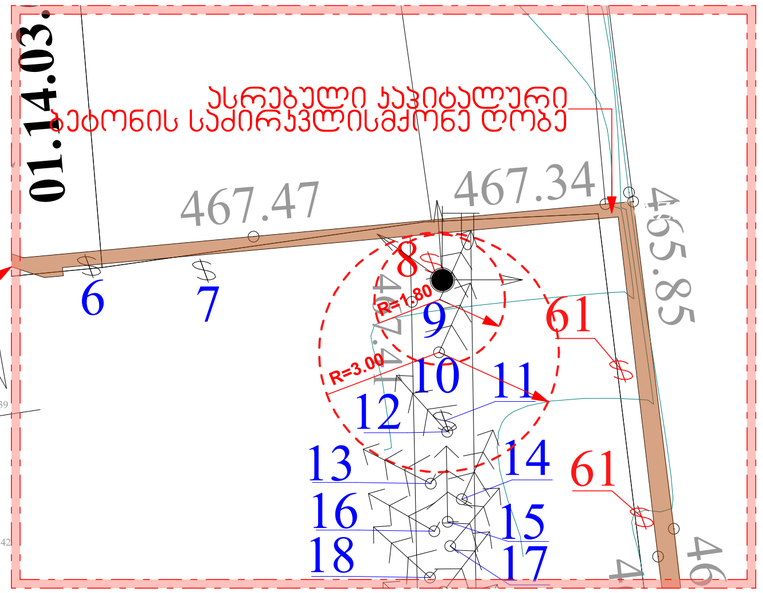

არსებული სიმუსაცის ფრაგმენტი



1. ჩასასრგვი მცენარეები შეირჩეულია ძლიგაბუში,ნისლგამოსრივი,დეკორაციული და შრაბაული პირობების გათვალისწინებით.
2. მოსცენული მცენარის შეხვდა შესაძლებელია პროექტის სვპორტან შეთანხმებით.
3. მცენარეთა რასრგვისას ღსყულ იქნას სგრობეძნიკის ნორმები
4. მგღსრგვა მანძორსიედეს არასასვემგსყიო ვერიოდში,ქოგით სგრობეძნიკის ნორგების ღსყვით.
5. მგღსარგვი/ღსარგვი ხის ქოგის ზოგა მანისაზოვროს ინღივიდუალურად ყოველი მცენარისთვის გისი ღეროს ღიაგეტრის და სიგაღლის გათვალისწინებით.
6. მგღსრგვის/ღსრგვის შემდეგ ხე ღაგსგრდეს სამ წერტილში ძარისგან ღასაყრვად.
7. უზრუნველყოფილი იქნას ახლადგაღარგული ხეების ჭორწყვა მთელი სავეგეტაციო ვერიოდების მანგახვლობაში, (უნაღექო ღა თხილი ზაგთრის ვერიოდში)

ARCHIFACTORY
ARCHITECTURE

შ.პ.ს "არქიფექტორი" 402175819

მის: სახქა-ვებვენახვრგის ქუჩა N6
ტელ: 555192125

პროექტის დასახელება

საბავშვო ბაღის ღეენღრღოგიური პროექტი

პროექტის მისამართი

მისამართი: ქ. თბილისი, სბ. ვაზისუბნის მიკრორაიონი, N34ა-ს და N34ბ-ს მიმდებარედ; სბ. ვაზისუბნის მიკრორაიონი N34-ის ეზოში, N101 სახელობის სკოლის სტადიონისკენ; ქ. ისანი სახრიჩოხის, N2.
ს/კ: 01.14.03.042.426

არსებული სიმუსაცის ამსახველი ფრაგმენტი

ექსპლიკაცია

დამკვეთი: შპს "ევროპული სკოლა" - 205172917

თანამდებობა	სახ./ მვ.	ხელმოწერა
დირექტორი	მ.ქიქიქაშვილი	
პროექტის ავტორი	მ.ქიქიქაშვილი	
შემსრულებელი	მ.ქიქიქაშვილი	

მასშტაბი	ფორმატი	თარიღი	ფურცელი
1:500, 1:100,	A2	07 მარტი 2022	A.09

№	სამუშაოს დასახელება	განზ.	რაოდენობა	შენიშვნა
1	10 სმ. სისქის ნოყიერი მიწის ნაზავის შეტანა და გაშლა, ჩვეულებრივი გაზონის მოსაწყობად	კვ. მეტრი	1527.0	
2	გაზონის მოწყობა	კვ. მეტრი	1527.0	
3	ახლადგადარგული მცენარეების და გაზონის მორწყვა	კვ. მეტრი	1527.0	

ARCHIFACTORY
ARCHITECTURE

შ.პ.ს "არქიფექტორი" 402175819

მის: სანქტ-პეტერბურგის ქუჩა N6
ტელ: 555192125

პროექტის დასახელება

საბავშვო ბაღის დენდროლოგიური პროექტი

პროექტის მისამართი

მისამართი: ქ. თბილისი, ახ. ვაზისუბნის მაგისტრალი, N34ა-ს და N34ჲ-ს მიმდებარედ; ახ. ვაზისუბნის მაგისტრალი N34-ის უბოში, N101 საბუაღეო სკოლის ტერიტორიის მიმდებარედ; ქ. ირინა სხირტლაძის, N2.
ს/კ: 01.14.03.042.426

სამუშაოთა მოცულობა

ექსპერტიზა

1. ჩასატანი მცენარეები შეირჩეს ძლიერ ბუჩქი, ნიადაგოზარდი, დეკორატიული და შრობაგამძლე პირობების მათვისწინებით.
2. მოსავლელი მცენარის შეძენა შესაძლებელია პროექტის ავტორთან შეთანხმებით.
3. მცენარეთა ჩანაცვლებას დაწვე იქნას აგრონომიული ნორმები
4. მაღალი მანხორციელდეს არასაკმარისობის პერიოდში,ქომგით აგრონომიული ნორმების დაცვით.
5. მაღალანაცვი/დასანაცვი ხის ქომის ზომა განისაზღვროს ინდივიდუალურად ყოველი მცენარისთვის მისი ღეროს დიამეტრის და სიმაღლის მათვისწინებით.
6. მაღალანაცვის/დანაცვის შემდეგ ხე დაბადებდეს სამ წერილში ძარისგან დასაცავად.
7. უზრუნველყოფილ იქნას ახალდანაცული ხეების მორწყვა მთელი საკმარისობის პერიოდების განმავლობაში, (უნაღდო და თბილი ზამთრის პერიოდში)

დამკვეთი: შპს "ევროპული სკოლა" - 205172917

თანამდებობა	სახ./ გვ.	ხელმოწერა
დირექტორი	გ.ძიძიგაშვილი	
პროექტის ავტორი	გ.ძიძიგაშვილი	
შემსრულებელი	გ.ძიძიგაშვილი	

მასშტაბი	ფორმატი	თარიღი	ფურცელი
	A2	07 მარტი 2022	A.10



ARCHIFACTORY
ARCHITECTURE

შ.პ.ს "არქიფექტორი" 402175819

მის: სანაძე-პეპინაშვილის ქუჩა N6
ტელ: 555192125

პროექტის დასახელება

საბავშვო ბაღის დეტალური პროექტი

პროექტის მისამართი

მისამართი: ქ. თბილისი, სახ. ფუნიკულიორის მიმდინარე, N34ა-ს და N34ბ-ს მიმდებარედ; სახ. ფუნიკულიორის მიმდინარე N34-ის ეზოში, N101 საბუღალტრო სკოლის სტომატოლოგიით; ქ. ირინა სხირტლაძის, N2.
ს/კ: 01.14.03.042.426

ვიზუალიზაცია

ექსპლიკაცია

1. ჩასასრულებელი მშენებლობები შეხრეშულია ქიმიმასტიკი,ნიადაგმოხირვით,დეკორატიულით და შრახანული პირობების მათვალისწინებით.
2. მოსაცმული მშენებლის შეცვლა შესაძლებელია პროექტის ავტორთან შეთანხმებით.
3. მშენებლობის ჩატარებისას დაცულ იქნას სამრეწველო ნორმები
4. მაღლივება მანძილიდეგან არასასიამოვნო ეკლიოდან,ქოთით სამრეწველო ნორმების დაცვით.
5. მაღლასრულება/დასასრული ხის ქოთის ზომა განისაზღვროს ინდივიდუალურად ყოველი მშენებლისთვის მისი ღეროს დიამეტრის და სიმაღლის მათვალისწინებით.
6. მაღლასრულება/დასრული შემდეგ ხე დამაგრდეს სამ წერილიდან ქანილამან დასასრულ.
7. უზრუნველყოფილ იქნას სანიაღვრე/დასრული ხეების მორწყვა მთელი სავეგეტაციო პერიოდების მანძილზე, (უნალექო და თბილი ზამთრის პერიოდის)

დამკვეთი: შპს "ევროპული სკოლა" - 205172917

თანამდებობა	სახ./ მპ.	ხელმოწერა
დირექტორი	მ.ძიძიკაშვილი	
პროექტის ავტორი	მ.ძიძიკაშვილი	
შემსრულებელი	მ.ძიძიკაშვილი	

მასშტაბი	ფორმატი	თარიღი	ფურცელი
	A2	07 მარტი 2022	A.11

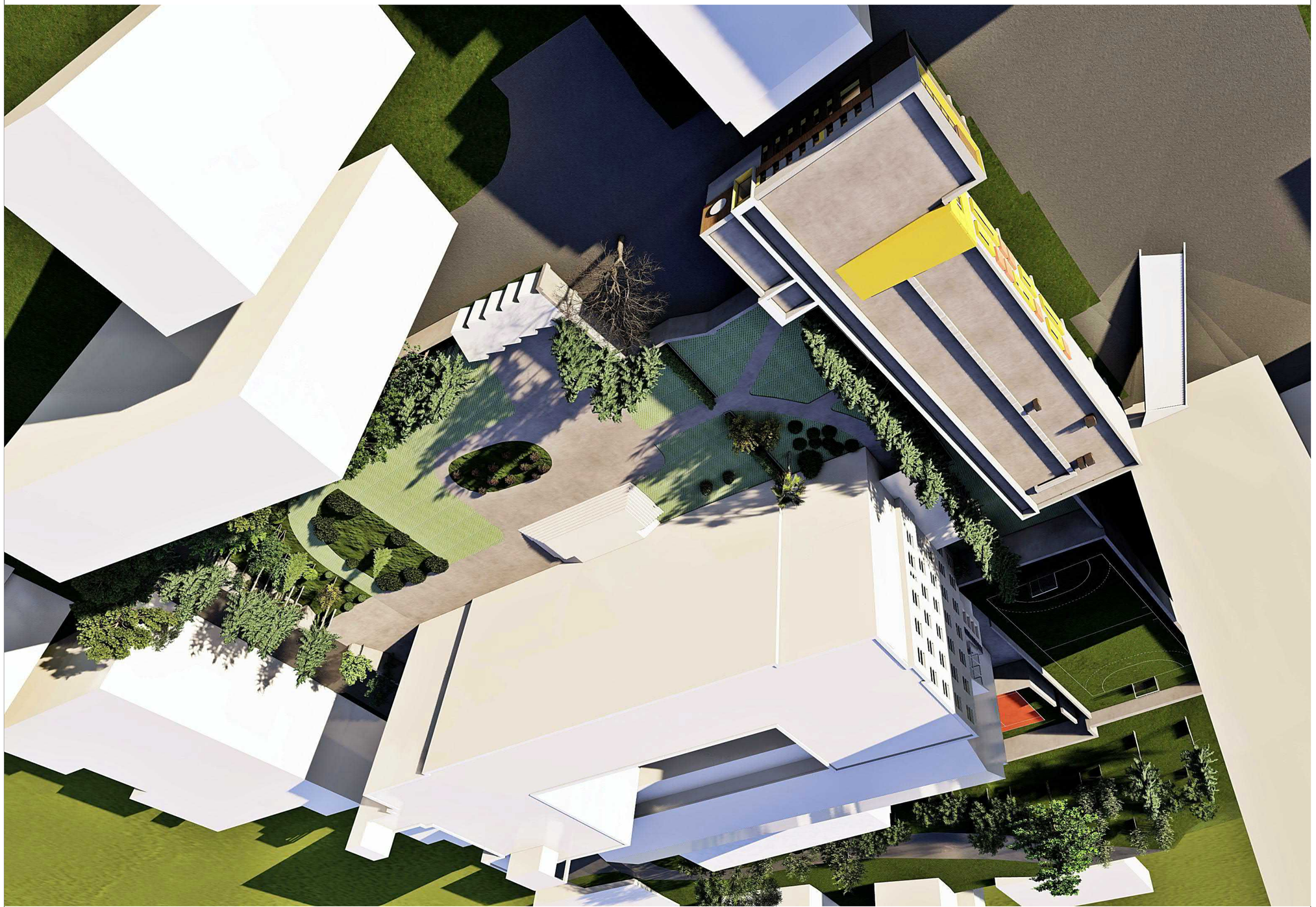

ՀԱՅԱՍՏԱՆԻ ՀԱՆՐԱՊԵՏՈՒԹՅԱՆ ԱՐԱՐԱՏԻ ՄԱՐԶԻ ԱՐԱՐԱՏ ՀԱՄԱՅՆՔԻ ԳՅՈՒՂԱՊԵՏԱՐԱՆԻ ՇԻՆԱՐԱՐՈՒԹՅԱՆ ԵՎ ՀՈՂԱՅԻՆ ՀԱՐԱԲԵՐՈՒԹՅՈՒՆՆԵՐԻ ԿԱՌԱՎԱՐՄԱՆ ՀԱՄԱՅՆՔԱՅԻՆ ԾԱՌԱՅՈՒԹՅՈՒՆ			
1.	ԱՇԼՍԱԳԱՅԻՆ	ԱՐՁՍՏԱԴՐՈՒՄՆ	ՀՈՂԱԳՈՐԾ
ՀՈՂԱՅԻՆ,ՇԱՀԱԳՈՐԾԱԿԱՆ,ԲԱՅԱՐԱՆԱՅԻՆ,ԲԱՅԱՐԱՆԱՅԻՆ ԵՎ ՀԱՍԱՐԱԿԱԿԱՆ ՆՇԱՆԱԿՈՒԹՅԱՆ ՓՈՓՈԽՈՒԹՅԱՆ ՄԱՍԻՆ ՀՈՂԱՅԻՆ ՕՐԵՆՍԳՐՔԻ ՊԱՀԱՆՋՆԵՐԻ ՊԱՀՊԱՆՄԱՆ ՆՊԱՏԱԿՈՎ ՀՈՂԱՄԱՍԵՐԻ ՕԳՏԱԳՈՐԾՄԱՆ ԿԱՆՈՆԱԿԱՐԳՄԱՆ ՄԱՍԻՆ.			
2.	ՀՈՂԱՅԻՆ ԱՐՁԱՆԱԳՐՈՒԹՅՈՒՆ	ՀՈՂԱՅԻՆ ՀԱՐԿԵՐԻ	ՀԱՄԱՁԱՅՆԱԳՐՈՒԹՅՈՒՆ
ՀՈՂԱՅԻՆ ՀԱՐԿԵՐԻ ՀԱՄԱՁԱՅՆԱԳՐՈՒԹՅԱՆ ՄԱՍԻՆ ՀԱՅԱՍՏԱՆԻ ՀԱՆՐԱՊԵՏՈՒԹՅԱՆ ՕՐԵՆՍԴՐՈՒԹՅՈՒՆՆԵՐԻ ՊԱՀԱՆՋՆԵՐԻ ԿԱՏԱՐՄԱՆ ՀԱՄԱՐ ՊԱՏԱՍԽԱՆԱՏՎՈՒԹՅՈՒՆ ԿՐՈՂ ՊԱՐՏԱԿԱՆՈՒԹՅՈՒՆՆԵՐԻ ՄԱՍԻՆ			
3.	ԱՐՁԱՆԱԳՐՈՒԹՅՈՒՆ ԿԱՏԱՐՎԱԾ ԳՈՐԾԱՐՔՆԵՐԻ ՀԱՄԱՐ ԱՆՀՐԱԺԵՇՏ ԹՈՒՅԼԱՏՎՈՒԹՅՈՒՆՆԵՐԻ ՄԱՍԻՆ.		
4.	ԱՅԼԸՆՏՐՈՒԹՅՈՒՆ ՀԱՅԱՍՏԱՆԻ ՀԱՆՐԱՊԵՏՈՒԹՅԱՆ ՏԱՐԱԾՔԱՅԻՆ ԿԱՌԱՎԱՐՄԱՆ ՄԱՐՄՆԻ ՀԱՄԱՁԱՅՆ ՊԱՀԱՆՋՆԵՐԻ ԿԱՏԱՐՄԱՆ ՀԱՄԱՐ ՊԱՏԱՍԽԱՆԱՏՎՈՒԹՅՈՒՆ ԿՐՈՂ ՊԱՐՏԱԿԱՆՈՒԹՅՈՒՆՆԵՐԻ ՄԱՍԻՆ.		
5.	ԱՅԼԸՆՏՐԱԿԱՆ/ԲԱՆԱԿԱՆ ԼՈՒ ՀՄԱՆ ՑՄԱՅ ԱՅԼԸՆՏՐՄԱՆԸ ՊԱՏԱՍԽԱՆԱՏՎՈՒԹՅԱՆ ՀԱՄԱՐ ՕԳՏԱԳՈՐԾՎՈՂ ՏԱՐԱԾՔԻ ՄԱՍԻՆ.		
6.	ԱՅԼԸՆՏՐՈՒԹՅՈՒՆ ՀԱՅԱՍՏԱՆԻ ՀԱՆՐԱՊԵՏՈՒԹՅԱՆ ՏԱՐԱԾՔԱՅԻՆ ԿԱՌԱՎԱՐՄԱՆ ՄԱՐՄՆԻ ՀԱՄԱՁԱՅՆ ՊԱՀԱՆՋՆԵՐԻ ԿԱՏԱՐՄԱՆ ՀԱՄԱՐ ՊԱՏԱՍԽԱՆԱՏՎՈՒԹՅՈՒՆ ԿՐՈՂ ՊԱՐՏԱԿԱՆՈՒԹՅՈՒՆՆԵՐԻ ՄԱՍԻՆ.		
7.	ՊԱՀԱՆՋՆԵՐԻ ՊԱՀՊԱՆՄԱՆ ՆԱԽԱՏԵՍՈՒԹՅԱՆ ԿԱՏԱՐՄԱՆ ԺԱՄԱՆԱԿԱՑՈՒՅՑ ՀՈՂԱՄԱՍԵՐԻ ՀԱՅԱՍՏԱՆԻ ՀԱՆՐԱՊԵՏՈՒԹՅԱՆ ՏԱՐԱԾՔԱՅԻՆ ԿԱՌԱՎԱՐՄԱՆ ՄԱՐՄՆԻ ՀԱՄԱՁԱՅՆ ՊԱՀԱՆՋՆԵՐԻ ԿԱՏԱՐՄԱՆ ՀԱՄԱՐ ՊԱՏԱՍԽԱՆԱՏՎՈՒԹՅՈՒՆ ԿՐՈՂ ՊԱՐՏԱԿԱՆՈՒԹՅՈՒՆՆԵՐԻ ՄԱՍԻՆ (ՊԱՀՊԱՆՄԱՆ ԵՎ ՕԳՏԱԳՈՐԾՄԱՆ ԺԱՄԱՆԱԿԱՑՈՒՅՑ)		

ԲԱՅԱՐԱՐՈՒԹՅՈՒՆ: ՀՅԼ "ՀԱՅԱՍՏԱՆԻ ԼԱՄԱՅ" - 20517291?

ՄՇԱԿՈՒՅԹԱՅԻՆ	**Լ.Խ./ 33.**	**ԼՈՀԱՄԵՏՆԱՅ**
ՊՈՒՆԿՑԻԱՆ	**Ց.ՀՈՎՀԱՆՆԻՍՅԱՆ**	
ՅԱՄՑԱՆԼ ՆՅԱՄԱՆ	**Ց.ՀՈՎՀԱՆՆԻՍՅԱՆ**	
ՀՀՅԱԼԱՏՈՒՆԱՐԱՆ	**Ց.ՀՈՎՀԱՆՆԻՍՅԱՆ**	

ՅԱՆՁՆԱԺՈՂՈՎՈՒՐԴ	**ՓՈՓՈԽՈՒԹՅՈՒՆ**	**ՄՇԱՀՈՄ**	**ՓՈՐՁԱԳՈՒՄ**
A2	07 ՅԱՆՈՒԱՐ 2022		**A.12**

ARCHIFACTORY
ARCHITECTURE

ՀՀ.Յ.Լ "ՆԱՄՈՒՄՆԱՆ" 40217581?
ՀՈԼ: Լ5Ե3Ս-3ՈՈՈՆՅՆՅՆԱՆԼ ՂՅՍ N6
ՍՅԸ: 55519212?

ՅԱՄՑԱՆԼ ԲՆԱԿԱՆՈՅՆ

ՅԱՄՑԱՆԼ ՄԱՐՏԱՎԱՐ

ՅԱՄՑԱՆԼ ՀՈՂԱՄԱՍ ՀԱՅԱՍՏԱՆԻ ՀԱՆՐԱՊԵՏՈՒԹՅԱՆ ԱՐԱՐԱՏԻ ՄԱՐԶԻ ԱՐԱՐԱՏ ՀԱՄԱՅՆՔԻ ԳՅՈՒՂԱՊԵՏԱՐԱՆԻ ՇԻՆԱՐԱՐՈՒԹՅԱՆ ԵՎ ՀՈՂԱՅԻՆ ՀԱՐԱԲԵՐՈՒԹՅՈՒՆՆԵՐԻ ԿԱՌԱՎԱՐՄԱՆ ՀԱՄԱՅՆՔԱՅԻՆ ԾԱՌԱՅՈՒԹՅՈՒՆ

ՀՀ, ՀԱՅԱՍՏԱՆԻ ՀԱՆՐԱՊԵՏՈՒԹՅՈՒՆ, ԱՐԱՐԱՏԻ ՄԱՐԶ, ԱՐԱՐԱՏ ՀԱՄ., ՔԱՂ. ՅՈՎՀԱՆՆԻՍՅԱՆ 3/1, ՀԱՏ. 1, ՀԵՌ.՝ (+374 93) 40-21-75, ՀԵՌ.՝ (+374 10) 55-19-21, ՀԱՍՑԵ՝



ՀԱՅԱՍՏԱՆԻ ՀԱՆՐԱՊԵՏՈՒԹՅԱՆ ԿԱՊԱՆ ՔԱՂԱՔԻ ՀԱՍԱՐԱԿԱԿԱՆ ԶԱՐԳԱՑՄԱՆ ՆԱԽԱՐԱՐՈՒԹՅՈՒՆ			
ՀՀ ԿԱՊԱՆԻ ՀԱՄԱՅՆՔԱՊԵՏԱՐԱՆ			
ՀՀ, ՍՅՈՒՆԻՔԻ ՄԱՐԶ, ԿԱՊԱՆ ՀԱՄԱՅՆՔ			
ՀԱՍԱՐԱԿԱԿԱՆ ԿԱՌՈՒՑԱՊԱՏԿԵՐԱՅԻՆ ՆԱԽԱԳԻԾ			
ՀՀ, ՍՅՈՒՆԻՔԻ ՄԱՐԶ, ԿԱՊԱՆ ՀԱՄԱՅՆՔ, ՀԱՍԱՐԱԿԱԿԱՆ ԶԱՐԳԱՑՄԱՆ ՆԱԽԱՐԱՐՈՒԹՅՈՒՆ



დენდრო პროექტის საინფორმაციო დაფა

დამკვეთი: შპს "ევროპული სკოლა" - 205172917

მისამართი: ქ. თბილისი, ს/დ. ყაზბეგის გამზირი, N34ა-ს და N34გ-ს მიმდებარედ; ს/დ. ყაზბეგის გამზირი N34-ის ეზოში, N101 სამუსიკო სკოლის სრომასავლეთით; ქ. ირინა სხირტლაძის, N2. საკადასტრო კოდი: N01.14.03.042.426

ნებართვის გამცემი ორგანო: სსიპ ქ. თბილისის მუნიციპალიტეტის მერიის გარემოს დაცვის სააგენტო სამსახური
ქპ=2709,0

დემდროპროექტის შეთანხმების თარიღი: 11/03/2022
დემდროპროექტის დასრულების თარიღი: 11/03/2024

ტერიტორიაზე არსებული სატო ნარგავები (გარდა ხიდ-ქენქროვნებისა)

ფოთლოვანი სახეობის

1 ძირი ბოქვი ; 2 ძირი ამერიკული ნეკერჩხალი ; 6 ძირი ამერიკული ნეკერჩხალი ; 2 ძირი კაკალი ; 1 ძირი ცხენისწაბლა ; 1 ძირი არყის ხე ; 1 ძირი ქინძრის ხე ; 3 ძირი ქანაფური ვერხვი ; 1 ძირი მდგნალი ; 9 ძირი იაპონური სოფორა ; 3 ძირი პალმა ; 6 ძირი ოფანი ; 6 ძირი აქასია ; 1 ძირი ხურმა ; 5 ძირი ბზა ; 5 ძირი დაფნა.

წიწვოვანი სახეობის

1 ძირი სოჭი ; 9 ძირი ჰიმალაის კედარი ; 12 ძირი ქვიპაროზი ; 2 ძირი ნაძვი ; 2 ძირი ვერცხლისფერი ნაძვი ; 144 ძირი ბიოტა ; 1 ძირი შთხოვარი ; 1 ძირი ბიჭვინთის ფიჭვი .

ბუჩქოვანი სახეობის

1 ძირი იაპონური აუკუბა ; 2 ძირი ჭანჭყატი ; 2 ძირი სირიული ვარდი ; 1 ძირი ფასმინი ; 7 ძირი ღვია ; 1 ძირი ირგის რქა ; 1 ძირი ნანდინა ; 1 ძირი ოდენადრი ; 2 ძირი ფოტონია ; 2 ძირი წყავი ; 1 ძირი ჩიტავაშლა ; 13 ძირი ვარდი ; 2 ძირი როზმარინი ; 2 ძირი იასამანი ; 14 ძირი ცუია ; 1 ძირი მარადმწვანე ძახვილი ; 11 ძირი ძეძვი ; 3 ძირი მენახირის ბალი ; 4 ძირი მრავლა ;

ხვიარა სახეობის

2 ძირი მღიცინია .

გადასარგავი ხე-მცენარეების მოვლა-პატრონობაზე პასუხისმგებელი პირი: შპს "ევროპული სკოლა" - 205172917

მცენარეთა მოვლის ხანგრძლივობა: - 3 წელი