№ 0625-1079279 D 29.04.2025

შპს „ბილდ ჯორჯია“
ელ-ფოსტა: b.khatiashvili@yahoo.com
ტელეფონი: 595 50 03 22

შპს „ჯორჯიან უოთერ ენდ ფაუერმა“ (შემდგომში „კომპანია“) განიხილა თქვენი განცხადება („კომპანიაში“ რეგისტრირებული IN25-1076600, დათარიღებული 16/04/2025წ.) ს/კ 01.19.23.009.157 მრავალბინიანი საცხოვრებელი სახლის მშენებლობის გენ. გეგმის შეთანხმების შესახებ.

გაცნობებთ, რომ თქვენს მიერ წარმოდგენილი გენ. გეგმა შეთანხმებულია „კომპანიის“ შესაბამის სამსახურთან. „კომპანია“ არ არის წინააღმდეგი განახორციელოთ სამშენებლო სამუშაოები წარმოდგენილი გენ. გეგმის შესაბამისად.

სამშენებლო/სარემონტო სამუშაოების წარმოების პროცესში განშტოების აღმოჩენის შემთხვევაში, ვალდებული ხართ დაიცვათ სამშენებლო ნორმები.

ქსელის დაზიანების თავიდან აცილების მიზნით, სამუშაოების დაწყების წინ გთხოვთ, დაუკავშირდეთ „კომპანიის“ წარმომადგენელს:

მესამე საოპერაციო ცენტრის მენეჯერი ლევან გაგნიძე. ტელ: 591 70 75 06.

დანართი: საპროექტო დოკუმეტაცია - 1 (ერთი) ფურცელი

პატივისცემით,

ივანე გაბიტაშვილი

წყალსადენის ქსელების დირექტორის მოადგილე/
საოპერაციო ცენტრების დეპარტამენტის უფროსი

მ. ლოლაძე
293 11 11 (51 13)

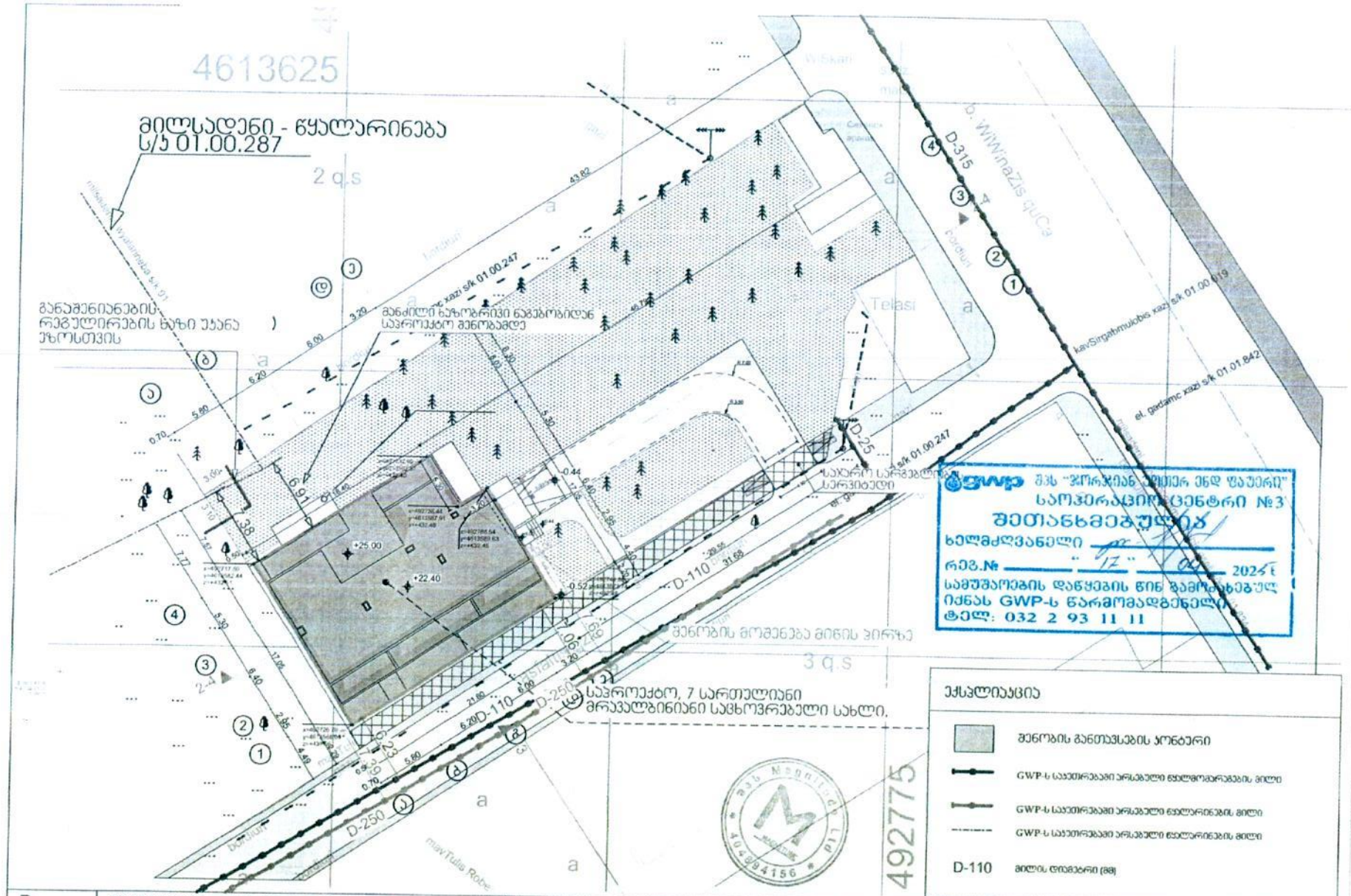

შემსრულებელი	შპს „Magnitude" ს/ნ 404894156	მის.	ქ. თბილისი, ქუჩა ჰოჭინაძე, N12	მრავალბინიანი საცხოვრებელი სახლი
მთ. არქიტექტორი	გ. ფქვაძე	ს/ე:	01.19.23.009.157	გენერალური გეგმა
ტელ. 597 14 06 14	t.eristavi99@gmail.com	სტადია:	პროექტის შეთანხმება	- არქიტექტურული ნაწილი -

A3
1:300

მომსახურების ხელშეკრულება

ქ. თბილისი **01.05.2025 წელი**

ერთი მხრივ, **შპს „ბილდ ჯორჯია“ (ს/ნ 405085731) წარმოდგენილი მისი დირექტორის ბორის ხატიაშვილის (პ/ნ 01024044086) სახით (შემდგომში წოდებული როგორც - „დამკვეთი“)** , ხოლო მეორე მხრივ, **შპს „ქსელმშენი“ (ს/ნ 200258620) წარმოდგენილი მისი დირექტორის დავით ბეგოიძის (პ/ნ 05001002046)** სახით (შემდგომში წოდებული როგორც - „შემსრულებელი“)ურთიერთშეთანხმების საფუძველზე ვთანხმდებით შემდეგზე:

გამოყენებული ტერმინების მნიშვნელობა:

წინამდებარე ხელშეკრულებაში გამოყენებულ ტერმინებს აქვს შემდეგი მნიშვნელობა:

„ხელშეკრულება“ ნიშნავს წინამდებარე დოკუმენტს - მომსახურების ხელშეკრულებას, მის დანართებსა და დამატებებს, რომლებიც შესაძლოა ერთვოდეს მას და/ან შესრულდება დრო და დრო და დაერთვება მას.

„დანართი” ან **„დანართები”** ნიშნავს თითოეულ დანართს ან ყველა დანართს ერთად, რომელიც თან დაერთვება წინამდებარე ,,ხელშეკრულებას“ არსებობის შემთხვევაში.

„ხელშეკრულების მხარე” ან **“მხარე”** მხოლობით რიცხვში ნიშნავს თითოეულს _ ,,დამკვეთსა” და ,,შემსრულებელს“ ,,ხელშეკრულებიდან“ გამომდინარე და “ხელშეკრულების მხარეები” მრავლობით რიცხვში ნიშნავს ,,დამკვეთსა“ და ,,შემსრულებელს“ ერთობლივად.

„კანონმდებლობა” ნიშნავს საქართველოს მოქმედ საკანონმდებლო და კანონქვემდებარე ნორმატიულ აქტებსა და საქართველოს ნორმატიულ აქტთა სისტემაში მოქცეულ საერთაშორისო ხელშეკრულებებსა და შეთანხმებებს.

„მიღება-ჩაბარების აქტი” ნიშნავს მხარეების მიერ გაფორმებულ და ხელმოწერილ დოკუმენტს, რომლითაც „დამკვეთი“ მიიღებს ,,შემსრულებლისგან“ შესრულებულ „სამუშაოს“/გაწეულ მომსახურებას (ან მისი ნაწილს) ან/და მხარეები გააფორმებენ მომსახურების ღირებულების გადაცემის შესახებ. „მიღება-ჩაბარების აქტი“ წარმოადგენს წინამდებარე ,,ხელშეკრულების“ განუყოფელ ნაწილს და უნდა დაერთოს მას.

მუხლი 1. ხელშეკრულების საგანი

1.1 წინამდებარე ხელშეკრულების საგანს წარმოადგენს შემსრულებლის მიერ დამკვეთისათვის მომსახურების გაწევა შემდეგ მისამართზე: **ქალაქი თბილისი, ნუგზარ საჯაიას ქუჩა, N1 (ს/კ: 01.19.23.009.157)**

1.2 წინამდებარე ხელშეკრულების საფუძველზე შემსრულებელი ვალდებულებას იღებს დამკვეთის გაუწიოს შემდეგი სახის მომსახურება: **წინამდებარე ხელშეკრულების 1.1. პუნქტში განსაზღვრულ მისამართზე არსებული/გამავალი 6კვ საკაბელო ქსელის (ს.ქ. N8007 – ს.ქ. #ა 1300) (ს/კ: 01.19.23.009.018) მონაკვეთის გადატანა შეთანხმებული პროექტის მიხედვით.**

მუხლი 2. მომსახურების ღირებულება და ანგარიშსწორების წესი

2.1. წინამდებარე ხელშეკრულებით გათვალისწინებული მომსახურების ჯამური ღირებულება შეადგენს **19 848** ლარს, დღგ-ს ჩათვლით, რომელსაც დამკვეთი გადაუხდის შემსრულებელს წინამდებარე ხელშეკრულებით

განსაზღვრული მომსახურების დასრულებიდან და აღნიშნულის შესახებ მხარეთა შორის მიღება-ჩაბარების გაფორმებიდან არაუმეტეს 5 (ხუთი) სამუშაო დღის ვადაში.

2.2 მომსახურების ღირებულება მოიცავს როგორც შემსრულებლის, ასევე, მომსახურების გაწევის მიზნით შემსრულებლის მიერ დაქირავებული პირების/წარმომადგენლების ანაზღაურებას.

2.3 მომსახურების ღირებულების გადახდა განხორციელდება უნაღდო ან ნაღდი ანგარიშსწორების გზით, უნაღდო ანაგარიშსწორების შემთხვევაში დამკვეთი მომსახურების ღირებულებას ჩარიცხავს წინამდებარე ხელშეკრულებით განსაზღვრული შემსრულებლის საბანკო ანგარიშზე თანხის ჩარიცხვის გზით.

მუხლი 3. მომსახურების ხარისხი და განსაკუთრებული პირობები

3.1 შემსრულებელი წინამდებარე ხელშეკრულებით განსაზღვრულ ვალდებულებებს შეასრულებს კვალიფიციური და გამოცდილი პერსონალის მეშვეობით, რაც დამკვეთის შემდგომ თანხმობას არ საჭიროებს.

3.2. შემსრულებელი აცახდებს რომ მის მიერ შესრულებული სამუშაოები შეესაბამება აღნიშნულ სფეროში არსებულ სტანდარტებს.

3.3. მხარეები აცხადებენ, რომ ხელშეკრულების დადების მომენტში არიან ქმედუნარიანი, ხელშეკრულება იდება/დაიდება მათ მიერ ნებაყოფლობით, მეორე მხარის ან სხვა მესამე პირთა მხრიდან მათ მიმართ ძალადობის, მუქარის, მოტყუების, შეცდომის ან/და რაიმე სხვა გარემოების გამოყენების გარეშე.

3.4 სამუშაოები ჩატარებულ უნდა იქნას საქართველოს კანონმდებლობის სრული დაცვით.

3.5 შემსრულებელი განახორციელებს შესრულებას, დამკვეთის მიერ მისთვის წარდგენილი პროექტის შესაბამისად, დადგენილი სტანდარტებით.

3.6 მხარეები თანხმდებიან, რომ შემსრულებლის მიერ გაწეული მომსახურების ნაკლიანად შესრულების შემთხვევაში, იგი სრულად აგებს პასუხს შედეგებზე და იღებს ვალდებულებას საკუთარი ძალებით/ხარჯებით გამოასწოროს ნაკლი.

მუხლი 4. მომსახურების გაწევის ვადები და ადგილი

4.1 მხარეები თანხმდებიან, რომ შემსრულებელი წინამდებარე ხელშეკრულებით გათვალისწინებული მომსახურების გაწევას დაიწყებს მიწის ნაკვეთზე ს/კ 01.19.23.009.157 მრავალბინიანი საცხოვრებელი კორპუსის სამშენებლო ბრძანების დამტკიცების შემდეგ, დამკვეთის მიერ მისთვის აღნიშნულის შესახებ წერილობითი შეტყობინების გაგზავნიდან არაუმეტეს 10 (ათი) კალენდარული დღის ვადაში.

4.2. მომსახურების გაწევის/დასრულების ვადები განისაზღვრება მხარეთა შორის გაფორმებული დამატებითი წერილობითი შეთანხმებით (აღნიშნული შეთანხმება შესაძლოა გაფორმდეს წინამდებარე ხელშეკრულების მოქმედების ნებისმიერ დროს.)

მუხლი 5. მომსახურების მიღება-ჩაბარების წესი

„შემსრულებელი“ „დამკვეთი“

---------- ----------

5.1. წინამდებარე ხელშეკრულებით გათვალისწინებული სრული მომსახურების ან მისი ნაწილის მიღება ფორმდება მხარეთა უფლებამოსილი წარმომადგენლების მიერ ხელმოწერილი მიღება-ჩაბარების აქტის ან/და საგადასახადო ანგარიშფაქტურის დადასტურების საფუძველზე, რაც ადასტურებს შემსრულებლის მიერ ნაკისრი ვალდებულებების შესრულებას შემსრულებლის მიერ.

5.2 იმ შემთხვევაში, თუ შემსრულებლის მიერ გაწეული მომსახურება ნაკლიანია, დამკვეთი უფლებამოსილია არ მოაწეროს ხელი შემსრულებლისმიერმისთვის წარდგენილ მიღება-ჩაბარების აქტს, შემსრულებლის მიერ წინამდებარე ხელშეკრულებით განსაზღვრული წესით ნაკლის აღმოფხვრამდე. ნაკლის აღმოსაფხვრელად შემსრულებელს ვადას განუსაზღვრავს დამკვეთი, ცალმხრივად.

5.3. მიღება-ჩაბარების აქტის გაფორმებასთან ერთად, შემსრულებელი ვალდებულია წარუდგინოს დამკვეთს საქართველოს კანონმდებლობით გათვალისწინებული შესაბამისი საგადასახადო დოკუმენტაცია.

5.4. გაწეული მომსახურების საბოლოო შემოწმების შედეგად გამოვლენილი დეფექტის ან ნაკლის აღმოფხვრას საკუთარი ხარჯებით უზრუნველყოფს შემსრულებელი გონივრულ ვადაში.

მუხლი 6. მხარეთა უფლებები და ვალდებულებები

6.1 „დამკვეთი “ ვალდებულია

6.1.1. ,,შემსრულებელს“ აუნაზღაუროს გაწეული მომსახურების ღირებულება დროულად, ხელშეკრულებაში არსებული პირობების გათვალისწინებით.

6.1.2. დროულად განახორციელოს შემსრულებლისთვის წინამდებარე ხელშეკრულებით გათვალისწინებული სამუშაოების შესრულებისთვის საჭირო ინფორმაციისა და დოკუმენტაციის მიწოდება.

6.1.3. ხელი არ შეუშალოს შემსრულებელს წინამდებარე ხელშეკრულებით ნაკისრი ვალდებულებების დროულად და ჯეროვნად შესრულებაში.

6.1.4. მიიღოს ყველა საჭირო/აუცილებელი ზომა ხელშეკრულების პირობების დარღვევის თავიდან აცილებისათვის.

6.2 „დამკვეთს” უფლება აქვს:

6.2.1 განახორციელოს გაწეული მომსახურების კონტროლი და ზედამხედველობა „შემსრულებელის” მიერ ხელშეკრულების პირობების დაცვაზე;

6.2.2 მოითხოვოს იმ ზიანის ანაზღაურება, რაც გამოწვეულია შემსრულებლის მიერ ამ ხელშეკრულებით ნაკისრი ვალდებულებების შეუსრულებლობით ან არაჯეროვანი შესრულებით;

6.2.3 მოთხოვოს შემსრულებელს ამ ხელშეკრულებით ნაკისრი ვალდებულებების სრული, ჯეროვანი, დროული და კეთილსინდისიერი შესრულება;

6.2.4. მოითხოვოს შემსრულებლისგან ხელშეკრულებით გათვალისწინებული პირობების სრული და განუხრელი დაცვა.

6.3 შემსრულებელი ვალდებულია:

6.3.1 ზედმიწევნით შეასრულოს დამკვეთის მოთხოვნები და დავალებები, რომლებიც უკავშირდება მომსახურების გაწევას;

„შემსრულებელი“ „დამკვეთი“

---------- ----------

6.3.2 წინამდებარე ხელშეკრულებით განსაზღვრული სამუშაოები შეასრულოს დამკვეთის მითითებებისა და წარდგენილი პროექტის შესაბამისად, მოქმედი კანონმდებლობის დაცვით.

6.3.3 მის მიერ ნაკლიანი შესრულების შედეგად, ადმინისტრაციული ორგანოს მიერ დამკვეთისთვის სანქციის დაკისრების შემთხვევაში, იგი ვალდებულია თავად გადაიხადოს შესაბამისი სანქცია, განსაზღვრული წესით და ვადებში.

6.4 „შემსრულებელს" უფლება აქვს:

6.4.1 მოთხოვოს „დამკვეთს" წინამდებარე ხელშეკრულებით განსაზღვრული მომსახურების ღირებულების ანაზღაურება ხელშეკრულებით გათვალისწინებული პირობებით;

6.4.2 მოთხოვოს დამკვეთს ამ ხელშეკრულებით ნაკისრი ვალდებულებების სრული, ჯეროვანი, დროული და კეთილსინდისიერი შესრულება.

6.4.3. დამკვეთს მოსთხოვოს წინამდებარე ხელშეკრულებით გათვალისწინებული მომსახურების სრულყოფილად გაწევის მიზნით აუცილებელი ინფორმაციის მიწოდება.

მუხლი 7. მხარეთა პასუხისმგებლობა

7.1 მხარეები წინამდებარე ხელშეკრულებით ნაკისრი ვალდებულებების შეუსრულებლობის ან/და არაჯეროვნად შესრულებისათვის პასუხს აგებენ ერთმანეთის წინაშე და დამრღვევი მხარე ვალდებულია აუნაზღაუროს მეორე მხარეს მიყენებული ზიანი;

7.2 შემსრულებელი პასუხს აგებს ხელშეკრულებით ნაკისრი ვალდებულებების დროულ, ჯეროვან და ხარისხიან შესრულებაზე.

მუხლი 8. ხელშეკრულების მოქმედების ვადა და შეწყვეტა

8.1 წინამდებარე ხელშეკრულება ძალაში შედის ხელმოწერისთანავე (ხელმოწერის თარიღი მითითებულია ხელშეკრულების პირველ გვერდზე, ზედა მარჯვენა კუთხეში) და მოქმედებს მხარეთა მიერ ვალდებულებათა სრულად შესრულებამდე.

8.2 წინამდებარე ხელშეკრულება ვადამდე შეიძლება შეწყდეს დამკვეთის მიერ ცალმხრივად, თუ შემსრულებელი არღვევს მასზე წინამდებარე ხელშეკრულებით დაკისრებულ მოვალეობებს.

8.3 ხელშეკრულება ვადამდე შეიძლება შეწყდეს მხარეთა წერილობითი ურთიერთშეთანხმებით;

8.4 ხელშეკრულება ვადამდე შეიძლება შეწყდეს საქართველოს კანონმდებლობით გათვალისწინებულ სხვა შემთხვევებში.

8.4 ხელშეკრულების ცალკეული პირობების მოქმედების შეწყვეტა არ ათავისუფლებს მხარეებს დანარჩენი ვალდებულებების შესრულებისაგან.

მუხლი 9. ფორს-მაჟორი

9.1. მხარეები თავისუფლდებიან პასუხისმგებლობისაგან ხელშეკრულების განსაზღვრული ვალდებულების შეუსრულებლობისათვის, თუ ეს გამოწვეულია დაუძლეველი ძალის მქონე გარემოებებით (ფორს მაჟორი).

„შემსრულებელი" „დამკვეთი"

--- ---

9.2. დაუძლეველი ძალა წინამდებარე მუხლის მიზნებისათვის ნიშნავს: ომი, საბრძოლო მოქმედება, სტიქიური უბედურება, საგანგებო მდგომარეობა, პანდემია და სხვა ისეთი გარემოებები, რომლებიც სცილდება მხარეების კონტროლისა და შესაძლებლობების სფეროს.

9.3. ფორს-მაჟორი დადასტურებული უნდა იქნას შესაბამისი კომპეტენტური ორგანოების მიერ.

9.4. . მხარე, რომელიც ვერ ასრულებს ვალდებულებებს დაუძლეველი ძალის გამო, ვალდებულია აცნობოს ამის შესახებ მეორე მხარეს შესაბამისი გარემოების დადგომიდან 7 სამუშაო დღის ვადაში წერილობით ან ელექტრონული ფოსტის საშუალებით. სხვა შემთხვევაში აღნიშნული მხარე არ თავისუფლდება პასუხისმგებლობისგან ვალდებულებების შეუსრულებლობისათვის.

9.5. იმ შემთხვევაში, თუ ფორს-მაჟორული გარემოების ხანგრძლივობა 15 (თხუთმეტი) დღეზე მეტ ხანს გაგრძელდა ან მისი დადგომისთანავე ცხადი გახდა, რომ მოქმედება 15 (თხუთმეტი) დღეზე მეტ ხანს გაგრძელდება, მხარეები წყვეტენ ხელშეკრულების მოქმედების მიზანშეწონილობის საკითხს. მხარეების შეუთანხმებლობის შემთხვევაში, გადაწყვეტილებას შეწყვეტის შესახებ, იღებს მხარე, რომლის მიმართაც ჯეროვნად არ სრულდება ვალდებულება. ხელშეკრულების ამგვარი შეწყვეტის დროს მხარეები შეძლებისდაგვარად გონივრულ ვადებში ასწორებენ ყველა ადრე არსებულ ვალდებულებებს ერთმანეთის მიმართ.

9.6. ფორს-მაჟორული გარემოებების გასვლის შემდეგ სახელშეკრულებო ურთიერთობები გრძელდება ხელშეკრულებით დადგენილი პირობებით, გარდა იმ შემთხვევისა თუ ეს შეუძლებელია.

9.7. ფორს-მაჟორულ მდგომარეობაში, გარდა ზემოაღნიშნულისა, მოქმედებს კანონმდებლობით გათვალისწინებული სხვა დებულებებიც.

მუხლი 10.დავები და მათი გადაწყვეტის წესი

10.1. წამოჭრილი დავები ან აზრთა სხვადასხვაობა შესაძლებელია გადაწყვეტილ იქნას მხარეთა ერთობლივი მოლაპარაკების საფუძველზე;

10.2. ხელშეკრულების ორივე მხარემ ყველა ღონე უნდა იხმაროს, რათა პირდაპირი მოლაპარაკებების პროცესში შეთანხმებით მოაგვარონ ყველა უთანხმოება და დავა, წარმოქმნილი მათ შორის ხელშეკრულების ან მასთან დაკავშირებული სხვა კომპონენტის ირგვლივ.

10.3. თუ მხარეები მოლაპარაკების დაწყებიდან 10 (ათი) დღის განმავლობაში ვერ შეძლებენ შეთანხმების საფუძველზე გადაწყვიტონ დავა, მაშინ ნებისმიერ მხარეს შეუძლია მიმართოს სასამართლოს მოქმედი კანონმდებლობით დადგენილი წესით;

10.4. მხარეები თანხმდებიან, რომ დავის არსებობის შემთხვევაში კომპეტენტურია საქართველოს სასამართლო, მოქმედი კანონმდებლობის შესაბამისად.

მუხლი 11. მხარეთა შორის კომუნიკაცია

11.1. მხარეებს შორის ნებისმიერი ოფიციალური ურთიერთობა, გარდა ხელშეკრულებით, დადგენილი შემთხვევებისა, უნდა ატარებდეს წერილობით ფორმას ან/და განსაკუთრებულ, გადაუდებელ შემთხვევებში ხორციელდებოდეს

„შემსრულებელი“ „დამკვეთი“

სატელეფონო კომუნიკაციის გზით. მხარისათვის გათვალისწინებული წერილობითი შეტყობინება მას შეიძლება მიეწოდოს პირადად ან გაეგზავნოს კურიერის (მათ შორის საერთაშორისო კურიერის) ან საფოსტო გზავნილის (მათ შორის დაზღვეული წერილის) საშუალებით.

11.2. წერილობითი შეტყობინება ძალაში შედის ადრესატის მიერ მისი მიღების დღეს. შეტყობინება მიღებულად ითვლება იმ შემთხვევაშიც, თუ შეტყობინების გამგზავნ მხარეს შეტყობინება დაუბრუნდება გაგზავნილ მისამართზე შეტყობინების ადრესატის ადგილსამყოფელის არარსებობის გამო, ადრესატი უარს განაცხადებს შეტყობინების მიღებაზე ან თავს აარიდებს მის მიღებას.

11.3. მხარეები ურთიერთობას განახორციელებენ ხელშეკრულებით, მისი დანართ(ებ)ით განსაზღვრულ მისამართებზე (ან სხვა ნებისმიერ მისამართზე, რომელსაც ერთი მხარე აცნობებს მეორეს წერილობით). მხარე ვალდებულია აღნიშნული მისამართ(ებ)ის ან მათი რომელიმე მონაცემის ცვლილების შესახებ დროულად აცნობოს მეორე მხარეს, წინააღმდეგ შემთხვევაში, მხარის მიერ აღნიშნულ მისამართზე განხორციელებული ურთიერთობა (შეტყობინების გაგზავნა და სხვა) ჩაითვლება ჯეროვნად შესრულებულად.

11.4. მხარეები თანხმდებიან, რომ მათ შორის კომუნიკაცია შესაძლოა განხორციელდეს ელექტრონული ფოსტის მეშვეობით შეტყობინების გაგზავნის გზით. ელექტრონული საშუალებით გაგზავნილი შეტყობინება ჩაბარებულად ჩაითვლება შესაბამისი წესით ჩაბარების/მიღების შემთხვევაში.

მუხლი 12. კონფიდენციალურობა

12.1. ხელშეკრულების ორივე მხარე ვალდებულია არ გამოიყენოს წინამდებარე ხელშეკრულების მიზნებისათვის გადაცემული არც ერთი დოკუმენტი/ინფორმაცია/მასალა მესამე პირს მეორე მხარის წინასწარი წერილობითი თანხმობის გარეშე.

12.2. ინფორმაციის კონფიდენციალურად შენახვის ვალდებულება არსებობს როგორც ამ ხელშეკრულების მოქმედების განმავლობაში, აგრეთვე, მისი ვადის გასვლიდან მომდევნო 5 (ხუთი) წლის განმავლობაში.

12.3. წინამდებარე შეთანხმების პირობები, ასევე მხარეთა შორის არსებული მიმოწერა, წერილობითი თუ სხვა სახის კომუნიკაციის საფუძველზე გაცვლილი ინფორმაცია ითვლება კონფიდენციალურად და მხარეებს უფლება არ აქვთ გაუმჟღავნონ იგი ნებისმიერ მესამე პირს.

12.4. ამ მუხლით გათვალისწინებული ვალდებულებები არ ვრცელდება ინფორმაციაზე, რომელიც: ა) საზოგადოდ ცნობილია; ბ) გახდა საჯარო, გარდა იმ შემთხვევისა, როცა გასაჯაროება მოხდა მხარის მიერ ამ მუხლის დარღვევის გამო; გ) გამჟღავნება განპირობებულია კანონით, სასამართლოს გადაწყვეტილებით ან სხვა აქტით.

მუხლი 13. დასკვნითი დებულებები

13.1. ამ ხელშეკრულებით გაუთვალისწინებელი პირობები რეგულირდება საქართველოს მოქმედი კანონმდებლობით;

13.2. არც ერთ მხარეს არა აქვს უფლება გადასცეს მესამე პირს თავისი უფლებები და მოვალეობები, მეორე მხარის წერილობითი თანხმობის გარეშე;

13.3. მესამე პირთან (პირებთან) ურთიერთობაში მხარეები მოქმედებენ თავიანთი სახელით, ხარჯებითა და რისკით;

„შემსრულებელი“ „დამკვეთი“

---------- ----------

13.4. წინამდებარე ხელშეკრულების რომელიმე პუნქტის ბათილად ცნობა არ იწვევს მთელი ხელშეკრულების ან მისი სხვა პუნქტების ბათილობას;

13.5. მხარეებს შორის ხელშეკრულებასთან დაკავშირებული ნებისმიერი მიმოწერა შესრულებული უნდა იყოს ქართულ ენაზე;

13.6. წინამდებარე ხელშეკრულების ნებისმიერი ცვლილება ან დამატება ძალაშია მხოლოდ მას შემდეგ, რაც იგი წერილობითი ფორმითაა შედგენილი და ხელმოწერილია მხარეთა მიერ;

13.7. ხელშეკრულება შედგენილია 2 (ორი) თანაბარი იურიდიული ძალის მქონე ეგზემპლარად, ქართულ ენაზე თითოეული ყოველი მხარისათვის გადასაცემად;

13.8 ყოველივე ზემოაღნიშნულის დასადასტურებლად, სათანადო უფლებამოსილებით აღჭურვილმა ქვემოთ აღნიშნულმა პირებმა ხელი მოაწერეს წინამდებარე ხელშეკრულებას.

მუხლი 14. მხარეთა ხელმოწერები და რეკვიზიტები

“შემსრულებელი”	‘’დამკვეთი”
შპს ქსელმშენი	**შპს ბილდ ჯორჯია**
ს/ნ 200258620	**ს/კ**: 405085731
იურ. მის: საქართველო, თბილისი, სამგორის რაიონი, ჯამბულ წურწუმიას ქუჩა, N12	**იურ. მის:** საქართველო, ქალაქი თბილისი, საბურთალოს რაიონი, ქუჩა ფანასკერტელი N 11, ბინა N77
საბანკოანგარიში: GE71TB7549936020100004	ელ. ფოსტა: **b.khatiashvili@yahoo.com**
ელ. ფოსტა: qselmsheni2008@gmail.com	ტელ: **595 500 322**
ტელ: **577316100**	

დავით ბეგოიძე

ბორის ხატიაშვილი

„შემსრულებელი“

„დამკვეთი“

თელასი

სნ 202052580

საქართველო, თბილისი 0119, ვანის ქ. 3
ტელ: +995 (32) 277 99 99
www.telasi.ge

N: 0505/100/23

05/05/2023

ბატონ ბორის ხატიაშვილს

თქვენი მიმდინარე წლის 2 მაისის #0502/511/23 განცხადების პასუხად, რომელიც შეეხება თქვენს მიერ წარმოდგენილი პროექტის #001 შეთანხმებას, გაცნობებთ, რომ პროექტი განიხილა სს "თელასის" ტექნიკურმა სამსახურმა და შეგიძლიათ განახორციელოთ აღნიშნული პროექტით გათვალისწინებული სამუშაოები შემდეგი პირობების დაცვით:

1. სამუშაოების დაწყებამდე 5 სამუშაო დღით ადრე უნდა მოახდინოთ სს „თელასის" ტექნიკური სამსახურის (შესაბამისი საექსპლუატაციო რაიონის), ასევე შესაბამისი ბიზნეს-ცენტრის ინფორმირება სამუშაოს დაწყების და სავარაუდო დასრულების შესახებ;
2. სამუშაოები უნდა შეასრულოთ სს „თელასის" ტექნიკური სამსახურის ზედამხედველობის ქვეშ;
3. სამუშაოების წარმოებისას უსაფრთხოების ნორმების დაცვაზე პასუხისმგებლობა ეკისრება შემსრულებელს.

პატივისცემით,

ტექნიკური დირექტორის მ.შ. თეიმურაზ გამრეკელაშვილი

შემსრულებელი:

ზ. მაღალაშვილი

ტელეფონი: (032) 2779999-1-7850

სააქციო საზოგადოება "თელასი"

შ.პ.ს. "გილდ ჯორჯია"

პროექტი №001

ქ. თბილისი, ჰიჰინაძის ქ. №12
ნაკვეთი 01.19.23.009.157
არსებული 6კვ საკაბელო ქსელის
(ს.ძ. №8007 - ს.ძ. №ა1300) მონაკვეთის
გამოტანა საკუთარი მიწის ფართიდან
ქ. თბილისის მერიის ტერიტორიაზე

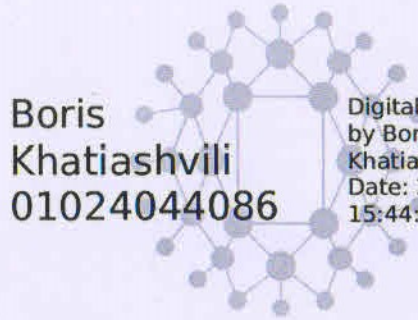



დამკვეთი:
შ.პ.ს. "გილდ ჯორჯია"

დირექტორი _____ ბ. ხატიაშვილი

შემსრულებელი:
ინჟინერი _____ ა. ლაბარტყავა

თბილისი
2023 წელი

თარიღი:

პროექტი №001

ქ. თბილისი, ჰიჰინაძის ქ. №12
ნაკვეთი 01.19.23.009.157
არსებული ნკმ საკაბელო ქსელის
(ს.კ. №8007 - ს.კ. №ა1300) მრონაკვეთის
გამოტანა საკუთარი მიწის ფართიდან
ქ. თბილისის მერიის ტერიტორიაზე

ელექტროტექნიკური ნაწილი

1	პროექტის შემადგენლობა	1
2	განმარტებითი ბარათი, ძაბელი ტრანშეაში	2-3.
3	მასალების სპეციფიკაცია, სამუშაოების მოცულობა	4
4	ქსელის გეგმა (არსებული, საერთო, გადატანილი)	5-7.
5	დანართი: ორთო. თოპო, ნახაზი	

დამკვეთი	შ.პ.ს. "ბილდ ჯორჯია"		პროექტი №001 (ელ. ტექნიკური ნაწილი)	თარიღი	
თანამდებობა	გვარი	ხელმოწერა	ქ. თბილისი, ჰიჰინაძის ქ. №12 ნაკვეთი 01.19.23.009.157 არსებული ნკმ საკაბელო ქსელის (ს.კ. №8007 - ს.კ. №ა1300) მრონაკვეთის გამოტანა საკუთარი მიწის ფართიდან ქ. თბილისის მერიის ტერიტორიაზე	პროექტის შემადგენლობა	
დირექტორი	ბ. ხატიაშვილი				
შემსრულებელი					
ინჟინერი	ა. ლაბარტყავა				

სტადია	ფურც. №	ფურც. რ-ბა
მ. პრ	1	7

პროექტირების მიზანი:

პროექტირების საგანს წარმოადგენს ძ. თბილისი, ჰიპინაძის ქ. №12 ნაკვეთი 01.19.23.009.157
არსებული ნქმ საკაბელო ძელის (ს.ქ. №8007 - ს.ქ. №ა1300) მონაკვეთის გამოტანა საკუთარი მიწის ფართიდან
ქ. თბილისის მერიის ტერიტორიაზე

პროექტირების წყარო:

1 შ.პ.ს. "გილდ ჯორჯია"-ს მიმართვა ს.ს.ი.პ. სახელმწიფო ქონების მართვის სააგენტოს (20.01.2023წ
2 ს.ს.ი.პ. სახელმწიფო ქონების მართვის სააგენტოს პასუხი №5/16055 (22.03.2023)
3 შ.პ.ს. "გილდ ჯორჯია"-ს ადმინისტრაციის მოთხოვნა №0327/705/23 (27.03.23)
4 ს.ს. "თელასი"-ს ადმინისტრაციის წერილი (პასუხი) №0329/450/23 (29.03.2023წ.)
5 საქართველოს მთავრობის 2013 წლის 24 დეკემბრის №366 დადგენილება, მე-4 მუხლი
6 სალღებისოდ მოქმედი **ВСН59-88 და РД-34-20-185-94** საზოგადოებრივი შენობა-ნაგებობების ელექტრომომარაგების პროექტირების ნორმები და ელექტრო მოწყობილობების მოწყობის წესები (ე.მ.მ.წ) ПУЭ-2007
7 ადგილზე ჩატარებული მოკვლევის სამუშაოების შედეგები
8 ს.ს. "თელასი"-ს შესაბამისი სამსახურების თანამშრომლების ინფორმაცია
9 სალღებისოდ არსებული ქ. თბილისი დარეგისტრირებული კომუნიკაციების რუკები
10 ტოპო აზომვის შამუშაოების შედეგები მოყვანილი GIS გაყართების ფორმატში

პროექტირების მიზანი:

სადღებისოდ შ.პ.ს. "გილდ ჯორჯია "-ს ადმინისტრაცი აპირებს ქ. თბილისი, ჰიპინაძის ქ. №12 ნაკვეთში 01.19.23.009.157
მრავალსართულიანი, მრავალფუნქციური კომპლექსის მშენებლობას
აღნიშნულ მისამართზე გატარებულია სახელმწიფოს კუთვნილი ობიექტის - №ა1300 ს.ქ-ის
ნქმ ძაბვის საკაბელო ძელი ს.ქ. №01.402321 რომელიც ხელს უშლის შ.პ.ს. "გილდ ჯორჯია"-ს მშენებლობის
ნებართვის მიღებაში და სამშენებლო სამუშაოების წარმოებაში
შესაბამისად მიღებული იქნა გადაწყვეტილება:
საკუთარი სახსრებით გადატანილი იქნას ზემოხსენებული ნქმ. საკაბელო ძელი შ.პ.ს. "გილდ ჯორჯია"-ს ტერიტორიიდან
ქ. თბილისის მერიის ტერიტორიაზე. აღნიშნული სამუშაოების შერულება განხორციელდეს ძელის გადატანის
პროექტის მიხედვით, რომელიც წინასწარ შეთანხმებული იქნას:

1 ძელის მეპატრონესთან
2 ს.ს "თელასი"-ს ადმინისტრაციასთან (ექსპლოტაციას უწევს ს.ს. "თელასი"
3 ქ. თბილისის კომუნიკაციების მესაკუთრეებთან
3 ქ. თბილისის მერიის შესაბამის სამსახურებთან

წინამდებარე პროექტში ასახულია საკაბელო ძელის გადატანისათვის საჭირო ღონისძიებები
შესაბამისი ნორმათივების გათვალისწინებით, სამუშაოების შესრულებისას უსაფრთხოების ზომები, გამოსაყენებელი
მასალების ტიპები და მათი რაოდენობა

საჭირო ღონისძიებები:

ს.ს. "თელასი"-ს შესაბამისი სამსახურების ინფორმაციაზე დაყრდნობით დადგინდა რომ
№8007 ს.ქ-ის დ №ა1300 ს.ქ-ბეის შემაერთებელი ნქმ ძელი შესრულებულია **NA2XSEY** 10kv ტიპის 3X150მმ^2 კვეტის კაბელით
დამცველის მიწის წართში მოქცეულია (გატარებულია) აღნიშნული ძელის 52 (მ) სიგრძის კაბელი
ვინაიდან დამცველის მიწის წართი უშუალოდ ესაზღვრება №8007 ს.ქ-ს პროექტით მიღებული იქნა გადაწყვეტილება
დამატებითი ავარიული ქერის შექმნის თავიდან აცილების მიზნით განხორციელდეს საკაბელო ძელის მონაკვეთის
შეცვლა №8007 ს.ქ-დან დამცველის მიწის წართის საკადასტრო საზღვრამდეს "ა" წერტილი
(იხილე პროექტი ძელის გეგმები)

1 გაითხაროს დამცველის მიწის წართში საკადასტრო საზღვართან "ა" წერტილში სასინჯი ჯური
2 მოინახოს და იდენტიფიცირებული იქნას ლაბორატორიის მიერ №8007 - №ა1300 ს.ქ-ბის შემაერთებელი ძელის კაბელი
3 გაითხაროს საპროექტო არეალში №8007 ს.ქ-დან "ა" წერტილამდე საკაბელო არხი (ტრანშეა) ერთი კაბელისათვის
4 მოეწყოს ტრანშეაში საკაბელო საწოლის ქვედა შენა (H =10სმ) სიღრმით
5 ჩაწყობეს ტრანშეაში კაბელის დამცავი მილები
(კომუნიკაციების გადაკვეთებთან, კერსპექტივაში სამანქანო გზის გადაკეთებზე)
6 ჩაიხსნას და გამოტანილი იქნას ს.ქ-დან №8007-№ა1300 ს.ქ-ბის დამაკავშირებელი კაბელი
7 გაიგრას "ა" წერტილში №8007-№ა1300 ს.ქ-ბის დამაკავშირებელი ძელის კაბელი
8 ჩაიდოს ახალ ტრანშეაში კაბელი **NA2XSEY 3X150 RM/35** კაბელი
9 მიერთდეს ახალი კაბელის ერთი ბოლო №8007 ს.ქ-ის ნქმ ძაბვის გამანაწილებელში გამოყენთაისუფლებულ
სახაზო უჯრედის გამომგახვა მიერმკრავზე საბოლოო ჟორის მეშვეობით, ხოლო მეორე მხარე "ა" წერტილიდან
№ა1300 ს.ქ-კენ კაბელის ბოლებზე შესაბამისი შემაერთებელი ჟორის მეშვეობით

დამკვეთი	შ.პ.ს. "გილდ ჯორჯია"		პროექტი №001 (ელ. ტექნიკური ნაწილი)	თარიღი	
თანამდებობა	გვარი	ხელმოწერა	ქ. თბილისი, ჰიპინაძის ქ. №12 ნაკვეთი 01.19.23.009.157 არსებული ნქმ საკაბელო ძელის (ს.ქ. №8007 - ს.ქ. №ა1300) მონაკვეთის გამოტანა საკუთარი მიწის ფართიდან ქ. თბილისის მერიის ტერიტორიაზე	განმარტება	
დირექტორი	გ. ხატიაშვილი				
შემსრულებელი				ს ტ ა დ	წ ყ ო ბ. №	წ ყ ო ბ. რ-ბა
ინჟინერი	ა. ლაბარტყავა			გ. პრ	2	7

10 დაიფაროს ტრანშეაში ჩადებული ახალი კაბელი საკაბელო საწოლის სილის ზემოთ H =10სმ
11 დაეყაროს სილის ზედას ფხვიერი მიწა (გრუნტი) H =25სმ ფენა და დაიტკეპნოს
12 დაეფაროს მიწის ზედას სასიგნალო (გამაფრთხილებელი) ლენტა
13 ამოივსოს ტრანშეა ბალასტით, დაიტკეპნოს და ზედაპირი მოყვანილი იქნას საწყის მდგომარეობაში
14 განხორციელდეს ახალი ქსელის ლაბორატორიული გამოცდა და გაფორმდეს შესაბამისი ოქმები
15 დადებითი შედეგების მიღების შემთხვევაში ქსელი გადაეცეს მეპატრონეს შემდგომი ექსპლოტაციისათვის

შენიშვნა №1: ქსელი გრძელდება 12 მ-ით რაც მნიშვნელოვან გავლენას 6კვ საკაბელო ქსელის
ელ პარამეტრებზე ვერ ახდენს შესაბამისად პროექტში მიერთების ცალხაზოვანი სქემა არ განიხილება

განსაკუთრებული შენიშვნა : ქსელი ტრაექტორია ითვალისწინებს საპროექტო არეალში მხოლოდ
გრუნტიანი ნიადაგის ტერიტორიის გამოყენებას ბორდიურიდან (0.3-05) მ-ის დაშორებით
და არ აზიანებს სავალ ნაწილს

უსაფრთხოება

სამუშაოების შესრულება დაევალოს:

1 სამშენებლო სამუშაოები

მიწის გათხრა, საკაბელო საწოლის მომზადება სასიგნალო ლენტის გაშლა ტრანშეის შევსება
დაევალოს პერსონალს რომელსაც გააჩნია უსაფრთხოების III კატეგორია

2 სამონტაჟო სამუშაოები

საკაბელო ქსელის დემონტაჟი, ახალი ქსელის მიერთება უჯრეში, ქუროების მოწყობა
დაევალოს პერსონალს რომელსაც გააჩნია უსაფრთხოების V კატეგორია

3 სამუშაოები განხორციელდეს მხოლოდ უსაფრთხოების შესაბამისი ინსტრუქტაჟის გავლის შემდეგ

4 სამუშაოები განხორციელდეს მხოლოდ ქსელის მეპატრონის შესაბამისი სამსახურების თანამშრომლების
დასწრებით და მათი უშუალო ზედამხედველობით

5 არეალში მიწის სამუშაოები (გათხრა) განხორციელდეს ხელით მექანიზირებული ტექნიკის გამოყენების
გარეშე, სამუშაო არეალში განლაგებული სხვა კომუნიკაციების დაზიანების თავიდან აცილების მიზნით

სამონტაჟო სამუშაოების შესრულებისას დაცული იქნას
უსაფრთხოების წესები და ე.მ.წ-ს (ПУЭ-ს) შესაბამისი პუნქტები

პროექტი შეთ ნხმებული იქნას ქალაქის შესაბამის სამსახურებთან და
ყველა იმ პირთან (კერძო ან იურიდიული) ვის ინტერესებთან არის დაკავშირებული
ქსელის რეკონსტრუქცია

კაბელები გრუნტში

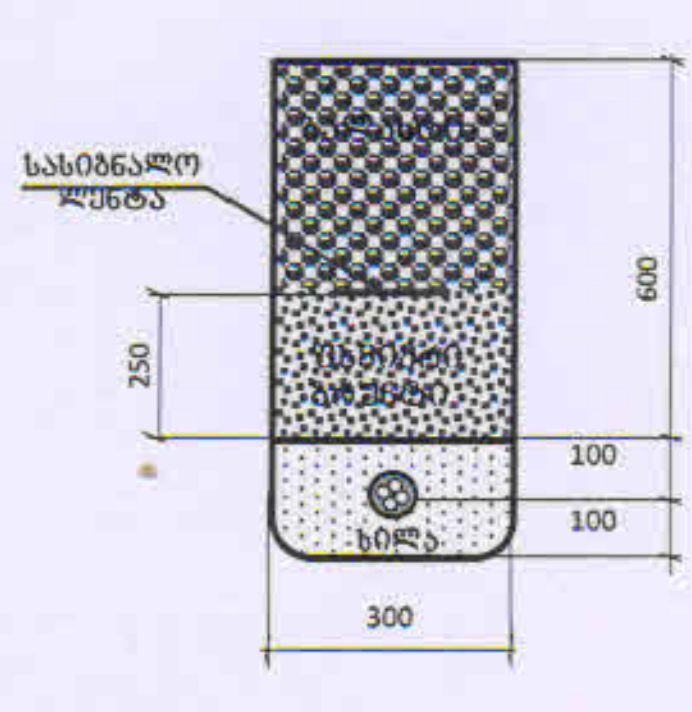

კაბელები დამცავ მილში

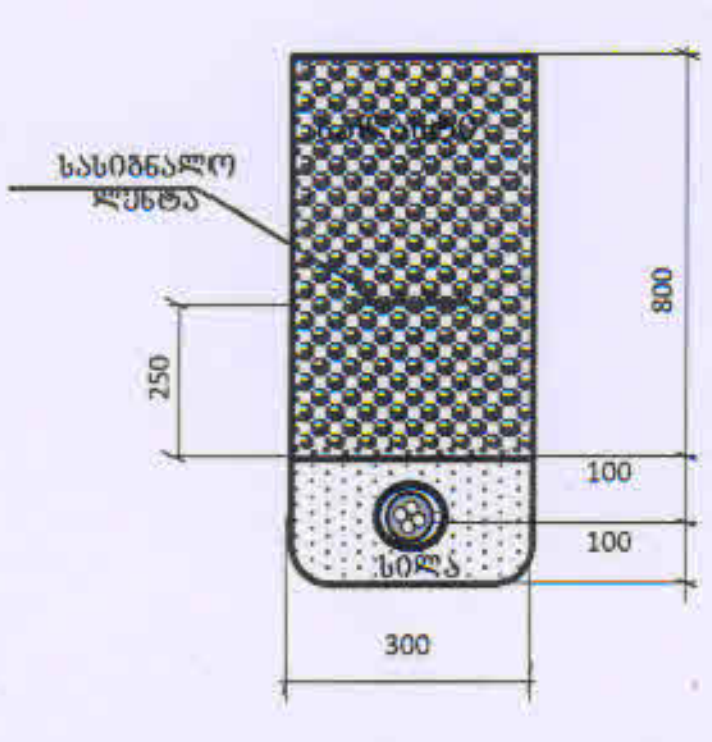

დამკვეთი	შ.პ.ს. "ბილდ ჯორჯია"		პროექტი №001 (ელ. ტექნიკური ნაწილი)	თარიღი		
თანამდებობა	გვარი	ხელმოწერა	ქ. თბილისი, ჭიჭინაძის ქ. №12 ნაკვეთი 01.19.23.009.157 არსებული 6კვ საკაბელო ქსელის (ს.ქ. №8007 - ს.ქ. №ა1300) მონაკვეთის გამოტანა საკუთარი მიწის ფართიდან ქ. თბილისის მერიის ტერიტორიაზე	განმარტება, კაბელი ტრანშეაში		
დირექტორი	ბ. ხატიაშვილი					
შემსრულებელი				სტად	ფურც. №	ფურც. რ-ბა
ინჟინერი	ა. ლაბარტყავა	(ხელმოწერა)				
				მ. პრ	3	7

№	მასალის დასახელება	ტიპი	ერთ.	რაოდ.	შენიშვნა
1	ძალოვანი კაბელი 10 კვ. ძაბვაზე 3X150მმ2 კვეთის	NA2XSEY 3X150 RM/35	მ	88	
2	საბოლოო ქურო 10კვ ძაბვაზე 3X150მმ2 კვეთის კაბელისათვის	ПКВТО-3 -10/150-240/800	ცალი	1	
3	საბოლოო ქურო ს დამიწების არმატურა	EAKT 1659	ცალი	1	
4	შემაერთებელი ქურო 10კვ ძაბვაზე 3X150მმ2 კვეთის კაბელისათვის	ПСТО-1 0/3X150-240	ცალი	1	
5	კაბელის დამცავი მილი	D=	მ	20	
6	სასიგნალო გამაფრთხილებელი ლენტა	B=150	მ	60	
7	ხილა	sakabelo qselisaTvis	$მ^3$	3.5	

პოზ	დასახელება	განზ. ერთ.	რ-ბა		შენიშვნა
1	საკაბელო არხის გათხრა 1 კაბელისათვის III კატეგ. გრუნტში	$მ^3$	20.0		
2	საწოლის მომზადება 1 კაბელისათვის	$მ/მ^3$	58	3.5	
3	ფხვიერი მიწი ჩაყრა ტრანშეაში	$მ^3$	2.5		
4	გრუნტის უკან ჩაბრუნება	$მ^3$	14.0		
5	სამშენებლო ნაგვის გატანა	$მ^3$	6.0		
6	მილების ჩალაგება ტრანშეაში	მ	20		
7	კაბელის გატარება ტრანშეაში	მ	60		
8	კაბელის გატარება მილში (ტრანშეაში)	მ	20		
9	კაბელის გატარება ს.ქ-ში	მ	8		
10	კაბელის დაფარვა სასიგნალო ლენტით	მ	60		

დამკვეთი	შ.პ.ს. "გოლდ ჯორჯია"		პროექტი №001 (ელ. ტექნიკური ნაწილი)	თარიღი		
თანამდებობა	გვარი	ხელმოწერა	ქ. თბილისი, ჰიპინაძის ქ. №12 ნაკვეთი 01.19.23.009.157 არსებული 6კვ საკაბელო ქსელის (ს.ქ. №8007 - ს.ქ. №ა1300) მონაკვეთის გამოტანა საკუთარი მიწის ფართიდან ქ. თბილისის მერიის ტერიტორიაზე	ძირითადი მასალა, სამუშაოების მოცულობა		
დირექტორი	გ. ხატიაშვილი					
შემსრულებელი				სტად	ფურც. №	ფურც. რ-ბა
ინჟინერი	ა. ლაბარტყავა	[signature]				
				მ. პრ	4	7

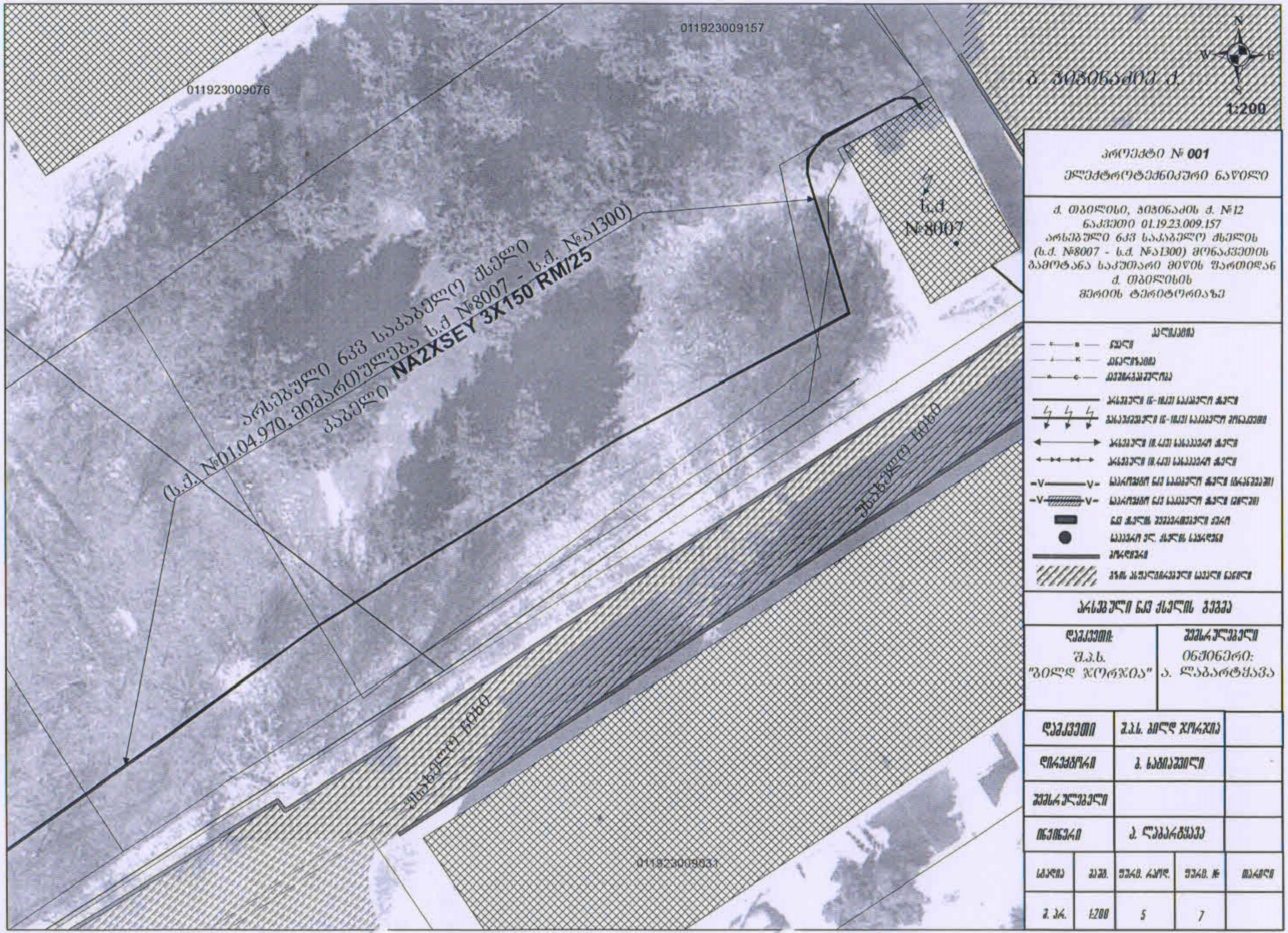

პროექტი № **001**

ელექტროტექნიკური ნაწილი

ქ. თბილისი, ჭიჭინაძის ქ. №12
ნაკვეთი 01.19.23.009.157
არსებული 6კვ საკაბელო ხაზის
(ს.ქ. №8007 - ს.ქ. №ა1300) მონაკვეთის
გამოტანა საკუთარი მიწის ფართიდან
ქ. თბილისის
მერიის ტერიტორიაზე

აღნიშვნები

- წყალი
- კანალიზაცია
- კავშირგაბმულობა
- არსებული (6-10კვ) საკაბელო ხაზი
- დასაპროექტებელი (6-10კვ) საკაბელო მონაკვეთი
- არსებული (0.4კვ) საჰაერო ხაზი
- არსებული (0.4კვ) საჰაერო ხაზი
- საპროექტო 6კვ საკაბელო ხაზი (ტრანშეაში)
- საპროექტო 6კვ საკაბელო ხაზი (მილში)
- 6კვ ხაზის შემაერთებელი ქურო
- საჰაერო ელ. ხაზის საყრდენი
- ბორდიური
- გზის ასფალტირებული სავალი ნაწილი

არსებული 6კვ ქსელის სქემა

დამკვეთი:	შემსრულებელი
შ.პ.ს. "ბილდ ჯორჯია"	ინჟინერი: ა. ლაბარტყავა

დამკვეთი	შ.პ.ს. ბილდ ჯორჯია	
დირექტორი	ბ. ხაჩიაშვილი	
შემსრულებელი		
ინჟინერი	ა. ლაბარტყავა	

სტადია	მას.	ფურც. რაოდ.	ფურც. №	თარიღი
მ. პრ.	1:200	5	7	

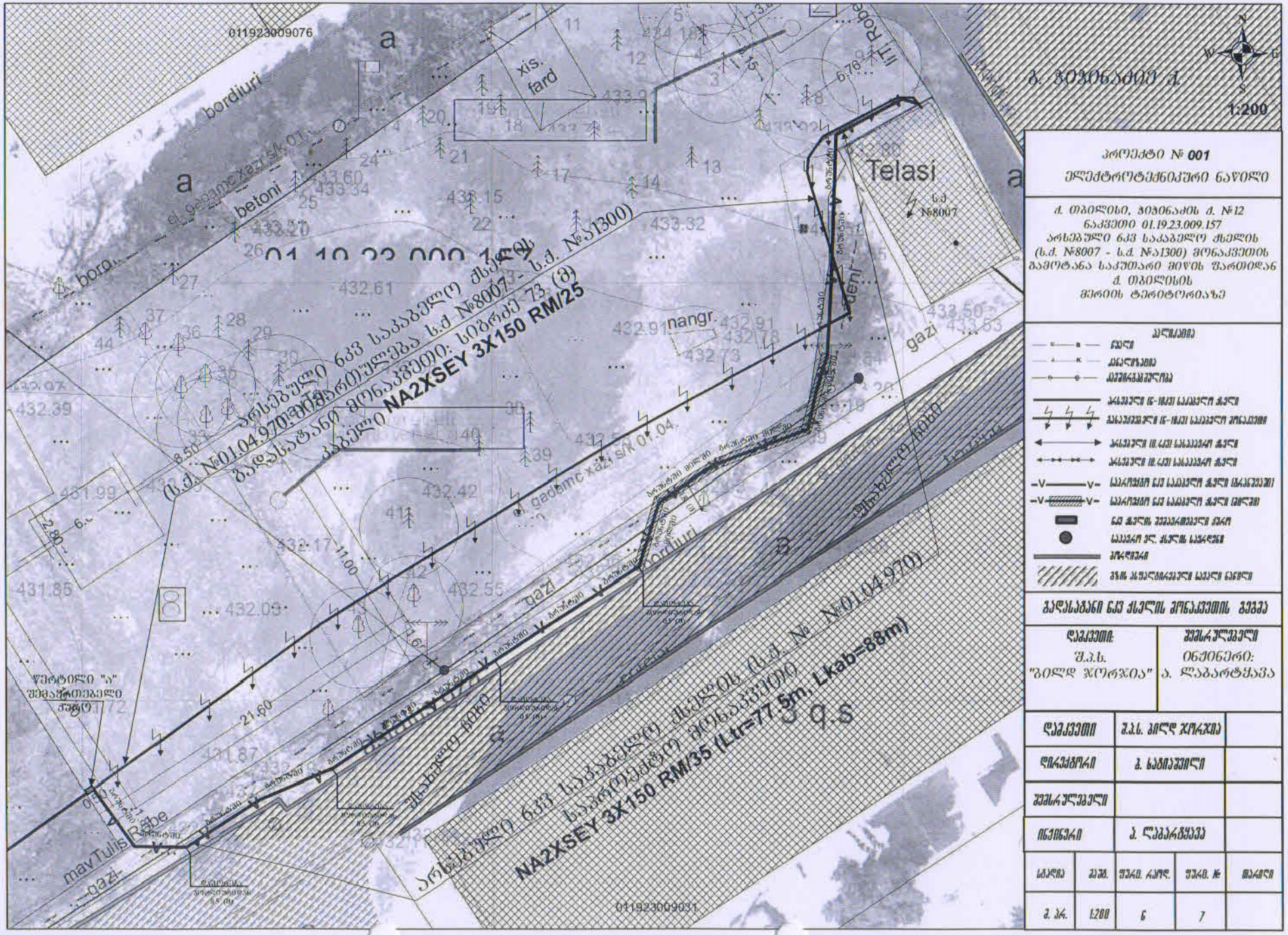

პროექტი № 001

ელექტროტექნიკური ნაწილი

ქ. თბილისი, ბებიაძის ქ. №12
ნაკვეთი 01.19.23.009.157
არსებული 6კვ საავტომობილო ხიდის (ს.ძ. №8007 - ს.ძ. №ა1300) მონაკვეთის გადმოტანა საკუთარი მიწის ფარგლებში
ქ. თბილისის მერიის ტერიტორიაზე

ნიშნები

- წყალი
- კანალიზაცია
- გაზსადენი
- არსებული (დ-10კვ) საჰაერო ხაზი
- საპროექტო (დ-10კვ) საკაბელო ხაზები
- არსებული (0.4კვ) საჰაერო ხაზი
- არსებული (0.4კვ) საკაბელო ხაზი
- საპროექტო ნავ საკაბელო ხაზი (ბრანდვაში)
- საპროექტო ნავ საკაბელო ხაზი (მიწაში)
- ნავ ხაზის შეერთების კარი
- საკაბელო ჭ. ხაზის საკაბელე
- ბოძი
- ბზის პანელირებული საკაბელი ნანგრი

ბაბელი ნავ ხაზის მონაკვეთის გეგმა

დაკვეთი:	შემსრულებელი
შ.პ.ს. "ბილდ ჯორჯია"	ინჟინერი: ა. ლაბარტყავა

დაკვეთი	შ.პ.ს. "ბილდ ჯორჯია"		
დირექტორი	ბ. ნაბიაშვილი		
შემსრულებელი			
ინჟინერი	ა. ლაბარტყავა		
სტადია	გვერდ.	შვრდ. რაოდ.	შვრდ. №	მასშტაბი
მ. პრ.	1:200	6	7	



პროექტი № 001

ელექტროტექნიკური ნაწილი

ქ. თბილისი, ჭიჭინაძის ქ. №12
ნაკვეთი 01.19.23.009.157
არსებული 6კვ საკაბელო ქსელის
(ს.ქ. №8007 - ს.ქ. №ა1300) მონაკვეთის
გამოტანა საკუთარი მიწის ფართიდან
ქ. თბილისის
მერიის ტერიტორიაზე

აღნიშვნები

- წყალი
- კანალიზაცია
- კავშირგაბმულობა
- არსებული (6-10კვ) საკაბელო ხაზი
- გასაუქმებელი (6-10კვ) საკაბელო მონაკვეთი
- არსებული (0.4კვ) საჰაერო ხაზი
- არსებული (0.4კვ) საჰაერო ხაზი
- საპროექტო 6კვ საკაბელო ხაზი (ტრანშეაში)
- საპროექტო 6კვ საკაბელო ხაზი (მილში)
- 6კვ ხაზის შემაერთებელი ქურო
- საჰაერო ელ. ხაზის საყრდენი
- ბორდიური
- გზის ასფალტირებული სავალი ნაწილი

6კვ. ხაზის გადატანილი მონაკვეთი

დამკვეთი:	შემსრულებელი
შ.პ.ს. "გოლდ ჯორჯია"	ინჟინერი: ა. ლაბარტყავა

დამკვეთი	შ.პ.ს. გოლდ ჯორჯია	
დირექტორი	გ. ხაჩიაშვილი	
შემსრულებელი		
ინჟინერი	ა. ლაბარტყავა	

სტადია	მასშ.	ფურც. რაოდ.	ფურც. №	თარიღი
მ. პრ.	1:200	7	7	