ქალაქ თბილისის მუნიციპალიტეტის მერია
მუნიციპალური ინსპექცია

წერილის ნომერი: **17-01242501798**
თარიღი: **06/09/2024**

ადრესატი: შპს ჰილს კონსტრაქშენი
საიდენტიფიკაციო ნომერი: 205276020
მისამართი: საქართველო, თბილისი, ვაკის რაიონი, ი. ჭავჭავაძის გამზირი, N 82, ბლოკი C, სადარბაზო 1, სართული 1, ბინა N1

თქვენი 30.08.2024წ. N10/012424390-17 განცხადების პასუხად გაცნობებთ, რომ ,,მშენებლობის ნებართვის გაცემისა და შენობა-ნაგებობის ექსპლუატაციაში მიღების წესისა და პირობების შესახებ“ საქართველოს მთავრობის 2019 წლის N31 მაისის N255 დადგენილების შესაბამისად მუნიციპალურ ინსპექციაში წარმოდგენილია ქ. თბილისში, ვასო გოძიაშვილის ქუჩა, N65ა-ში (საკადასტრო კოდი:01.10.10.016.047) მიმდინარე მშენებლობის სსიპ ქ. თბილისის მუნიციპალიტეტის არქიტექტურის სამსახურის 11.03.2024წ. N6924649 ბრძანებით განსაზღვრული I-III ეტაპების დასრულების შესახებ შედგენილი საეტაპო ოქმები.

გოგი ჩიქოვანი

მუნიციპალური ინსპექცია-პირველადი სტრუქტურული ერთეულის ხელმძღვანელი (მუნიციპალური ინსპექციის უფროსი)

გამოყენებულია კვალიფიციური ელექტრონული ხელმოწერა/ ელექტრონული შტამპი

შპს „მშენ-ექსპერტი +“
A – ტიპის ინსპექტირების ორგანო
მის: ქ. თბილისი, გუდარეხის შესახვევი №23
ტელ.: (+995) 595-95-25-22
ს/კ 406304896

აკრედიტაციის მოწმობის №: GAC-IB-0350
ინსპექტირების ანგარიშის №: FT-126/02/24-I126/1
გაცემის თარიღი: “ 12 ” 03 2024 წელი
ინსპექტირების თარიღი: 01.02 – 12.03.2024 წელი
ინსპექტირების ობიექტის იდენტიფიკაცია:
ქ. თბილისში, ვასო გოძიაშვილის ქუჩა №65ა (ს/კ 01.10.10.016.047), მრავალბინიანი საცხოვრებელი სახლის სამშენებლო სამუშაოები.

ვამტკიცებ,
დირექტორი _____
ა. ჭიპაშვილი

ინსპექტირების ანგარიში

მშენებლობის ეტაპის (№1) (კორპუსი II) დადასტურება

დამკვეთის იდენტიფიკაცია:	შპს „ჰილს კონსტრაქშენი“ ს/ნ 205276020 დირექტორი: ანრი ბაციკაძე
ანგარიშის შედგენის საფუძველი:	განაცხადი № 126/02/24-I126 (01.02.2024 წ) ხელშეკრულება №C-126/02/24-I126 (01.02.2024 წ)
ინსპექტირების სფერო:	- ობიექტზე სამშენებლო სამუშაოებზე ტექნიკური ზედამხედველობა – ინსპექტირება.
ინსპექტირების ამოცანა:	ქ. თბილისში, ვასო გოძიაშვილის ქუჩა 65ა; (ს/კ 01.10.10.016.047), ქალაქ თბილისის მუნიციპალიტეტის საჯარო სამართლის იურიდიული პირი ქალაქ თბილისის მუნიციპალიტეტის არქიტექტურის სამსახურის №6924649 (11.03.2024) ბრძანებით მრავალბინიანი საცხოვრებელი სახლის (კორპუსი II) მშენებლობის №1 ეტაპის (მოსამზადებელი სამუშაოები (სამშენებლო მოედნის მოწესრიგება-შემოღობვა)) ინსპექტირება/ დადასტურება.

თბილისი
2024 წელი

შემადგენლობა

1. ინსპექტირების შემსრულებლები 3
2. ინსპექტირებისათვის წარმოდგენილი მასალები 3
3. გამოყენებული ნორმატიული დოკუმენტები 3
4. გამოყენებული ხელსაწყოები 4
5. კვლევითი ნაწილი 5
6. დასკვნა 9
7. დანართი 10

ინსპექტირების შემსრულებლები

ინსპექტირების შემსრულებლები ინსპექტირების ორგანოს ხელმძღვანელის მიერ გაფრთხილებული და პასუხისმგებელნი ვართ ინსპექტირება ვაწარმოოთ მიუკერძოებლად ჯეროვნად ჩავატაროთ კვლევა და დავიცვათ ინსპექტირების ჩატარების დროს მიღებული ან წარმოქმნილი ნებისმიერი სახის ინფორმაციის კონფიდენციალურობა.

ინსპექტორი

ტექნიკური ზედამხედველობის ნაწილში: ***ლევან გოგუა***

წარმოდგენილი მასალები

1. ქ. თბილისში, ვასო გოძიაშვილის ქუჩა №63; გოძიაშვილის ქუჩა №99ა, (ს/კ 01.10.10.016.047), მრავალბინიანი საცხოვრებელი სახლის საპროექტო დოკუმენტაცია;
2. მშენებლობის ორგანიზაციის პროექტი;
3. ქალაქ თბილისის მუნიციპალიტეტის საჯარო სამართლის იურიდიული პირის ქალაქ თბილისის მუნიციპალიტეტის არქიტექტურის სამსახურის ბრძანება №6924649 (11.03.2024);
4. დროებითი ღობის დაკვალვის აქტი;
5. მომსახურების ხელშეკრულება №C-126/02/24-I126;

გამოყენებული ნორმატიული ლიტერატურა

- სამშენებლო ნორმები და წესები (СНИП - ნაწილი 3);
- სამშენებლო ნორმები და წესები (СНИП - ნაწილი 4);
- საქართველო ტერიტორიაზე სამშენებლო სფეროს მარეგულირებელი ტექნიკური რეგლამენტი: საქართველოს მთავრობის 2014 წლის 15 იანვრის დადგენილება №71;
- MEP-TP-G05- ინსპექტირების მეთოდები და პროცედურები.

გამოყენებული ხელსაწყოები

- Canon PC 1732 ციფრული ფოტოაპარატი – ვიზუალური დათვალიერების ფოტოფიქსაცია;
- ლაზერული მანძილმზომი ობიექტის ზომების, ფართისა და მოცულობის აზომვა (დაკალიბრების თარიღი 28.11.2022 წელი, საქართველოს სტანდარტებისა და მეტროლოგიის ეროვნული სააგენტო (GE/MI/01-02733-22);
- საზომი რულეტი 0-7.5 მ, (დაკალიბრების თარიღი 21.11.2022 წელი, საქართველოს სტანდარტებისა და მეტროლოგიის ეროვნული სააგენტო) GE/MI/01-02681-22) – ხაზობრივი გეომეტრიული ზომების (მონაკვეთების) აზომვა.

კვლევითი ნაწილი

ინსპექტირების მიზანია ქ. თბილისში, ვასო გოძიაშვილის ქუჩა №65ა-ში (ს/კ 01.10.10.016.047), მრავალბინიანი საცხოვრებელი სახლის **(კორპუსი II)** მშენებლობის №1 ეტაპის - მოსამზადებელი სამუშაოები (სამშენებლო მოედნის მოწესრიგება-შემოღობვა), ინსპექტირება/დადასტურება.

ინსპექტირება წარმოებდა წარმოდგენილი დოკუმენტაციის და ობიექტის ადგილზე დაკვირვება - შესწავლის შედეგად მიღებული მონაცემების ურთიერთშედარების მეთოდით და ქალაქ თბილისის მუნიციპალიტეტის საჯარო სამართლის იურიდიული პირის ქალაქ თბილისის მუნიციპალიტეტის არქიტექტურის სამსახურის №6924649 (11.03.2024) ბრძანებით შეთანხმებულ კონსტრუქციულ სქემასთან და მოთხოვნილ ეტაპებთან.

მშენებლობის ვადა განსაზღვრულია 11.03.2024 წლიდან 11.03.2028 წლის ჩათვლით, კალენდარული გრაფიკის შესაბამისად.

მშენებლობის ეტაპები განისაზღვრება შემდეგნაირად:

კორპუსი II

მოსამზადებელი სამუშაოების პერიოდი

1. მოსამზადებელი სამუშაოები (სამშენებლო მოედნის მოწესრიგება-შემოღობვა);
2. გრუნტის ცვლილების სამუშაოები;
3. შეცვლილი ზედაპირის შემდგომ შენობა-ნაგებობის გრუნტზე დაკვალვა და ძირითადი ღერძების დაფიქსირება;

ძირითადი სამუშაოების პერიოდი

1. შენობა-ნაგებობის მიწის სამუშაოები, შენობა-ნაგებობის ფუძის მოწყობის სამუშაოები, შენობა-ნაგებობის საძირკვლის მოწყობის სამუშაოები, ძირითადი კონსტრუქციული სისტემის მოწყობა შენობა-ნაგებობის მიწის პირის ნიშნულამდე;
2. შენობა-ნაგებობის მიწისპირი ნიშნულიდა **პირველი** სართულის ძირითადი კონსტრუქციული სისტემის (არამზიდი კონსტრუქციების გამოკლებით) მოწყობა. შენობა-ნაგებობის **მეორე** სართულის ძირითადი კონსტრუქციული სისტემის (არამზიდი კონსტრუქციების გამოკლებით) მოწყობა;
3. შენობა-ნაგებობის **მესამე** სართულის ძირითადი კონსტრუქციული სისტემის (არამზიდი კონსტრუქციების გამოკლებით) მოწყობა. შენობა-ნაგებობის **მეოთხე** სართულის ძირითადი კონსტრუქციული სისტემის (არამზიდი კონსტრუქციების გამოკლებით) მოწყობა;
4. შენობა-ნაგებობის **მეხუთე** სართულის ძირითადი კონსტრუქციული სისტემის (არამზიდი კონსტრუქციების გამოკლებით) მოწყობა. შენობა-ნაგებობის

მეექვსე სართულის ძირითადი კონსტრუქციული სისტემის (არამზიდი კონსტრუქციების გამოკლებით) მოწყობა;

5. შენობა-ნაგებობის **მეშვიდე** სართულის ძირითადი კონსტრუქციული სისტემის (არამზიდი კონსტრუქციების გამოკლებით) მოწყობა. შენობა-ნაგებობის **მერვე** სართულის ძირითადი კონსტრუქციული სისტემის (არამზიდი კონსტრუქციების გამოკლებით) მოწყობა;
6. შენობა-ნაგებობის **მეცხრე** სართულის ძირითადი კონსტრუქციული სისტემის (არამზიდი კონსტრუქციების გამოკლებით) მოწყობა. შენობა-ნაგებობის **მეათე** სართულის ძირითადი კონსტრუქციული სისტემის (არამზიდი კონსტრუქციების გამოკლებით) მოწყობა;
7. შენობა-ნაგებობის **მეთერთმეტე** სართულის ძირითადი კონსტრუქციული სისტემის (არამზიდი კონსტრუქციების გამოკლებით) მოწყობა. შენობა-ნაგებობის **მეთორმეტე** სართულის ძირითადი კონსტრუქციული სისტემის (არამზიდი კონსტრუქციების გამოკლებით) მოწყობა;
8. შენობა-ნაგებობის სახურავისა და გადახურვის მოწყობა. არამზიდი კონსტრუქციების მოწყობა. შენობა-ნაგებობის ლოკალური საერთო საერთო სარგებლობის საინჟინრო-ტექნიკური ქსელების მოწყობა. შენობა-ნაგებობის გარე მოსაპირკეთებელი სამუშაოები;
9. მიწის ნაკვეთის კეთილმოწყობის სამუშაოები, სამშენებლო ნარჩენების გატანა;

კორპუსი I

__მოსამზადებელი სამუშაოების პერიოდი__

1. მოსამზადებელი სამუშაოები (სამშენებლო მოედნის მოწესრიგება-შემოღობვა);
2. გრუნტის ცვლილების სამუშაოები;
3. შეცვლილი ზედაპირის შემდგომ შენობა-ნაგებობის გრუნტზე დაკვალვა და ძირითადი ღერძების დაფიქსირება;

__*ძირითადი სამუშაოების პერიოდი*__

1. შენობა-ნაგებობის მიწის სამუშაოები, შენობა-ნაგებობის ფუძის მოწყობის სამუშაოები, შენობა-ნაგებობის საძირკვლის მოწყობის სამუშაოები, ძირითადი კონსტრუქციული სისტემის მოწყობა შენობა-ნაგებობის მიწის პირის ნიშნულამდე;
2. შენობა-ნაგებობის მიწისპირი ნიშნულიდან **პირველი** სართულის ძირითადი კონსტრუქციული სისტემის (არამზიდი კონსტრუქციების გამოკლებით)

მოწყობა. შენობა-ნაგებობის **მეორე** სართულის ძირითადი კონსტრუქციული სისტემის (არამზიდი კონსტრუქციების გამოკლებით) მოწყობა;

3. შენობა-ნაგებობის **მესამე** სართულის ძირითადი კონსტრუქციული სისტემის (არამზიდი კონსტრუქციების გამოკლებით) მოწყობა. შენობა-ნაგებობის **მეოთხე** სართულის ძირითადი კონსტრუქციული სისტემის (არამზიდი კონსტრუქციების გამოკლებით) მოწყობა;
4. შენობა-ნაგებობის **მეხუთე** სართულის ძირითადი კონსტრუქციული სისტემის (არამზიდი კონსტრუქციების გამოკლებით) მოწყობა. შენობა-ნაგებობის **მეექვსე** სართულის ძირითადი კონსტრუქციული სისტემის (არამზიდი კონსტრუქციების გამოკლებით) მოწყობა;
5. შენობა-ნაგებობის **მეშვიდე** სართულის ძირითადი კონსტრუქციული სისტემის (არამზიდი კონსტრუქციების გამოკლებით) მოწყობა. შენობა-ნაგებობის **მერვე** სართულის ძირითადი კონსტრუქციული სისტემის (არამზიდი კონსტრუქციების გამოკლებით) მოწყობა;
6. შენობა-ნაგებობის **მეცხრე** სართულის ძირითადი კონსტრუქციული სისტემის (არამზიდი კონსტრუქციების გამოკლებით) მოწყობა. შენობა-ნაგებობის სახურავისა და გადახურვის მოწყობა;
7. არამზიდი კონსტრუქციების მოწყობა. შენობა-ნაგებობის ლოკალური საერთო საერთო სარგებლობის საინჟინრო-ტექნიკური ქსელების მოწყობა. შენობა-ნაგებობის გარე მოსაპირკეთებელი სამუშაოები;
8. მიწის ნაკვეთის კეთილმოწყობის სამუშაოები, სამშენებლო ნარჩენების გატანა.

კვლევის პერიოდში ინსპექტორი ხელმძღვანელობდა დამკვეთის მიერ მოწოდებული დოკუმენტაციით და საქართველოში მოქმედი სამშენებლო ნორმებისა და წესების მოთხოვნებით.

სამუშაო ჩატარდა შპს „მშენ-ექსპერტი +“-სა და შპს „ჰილს კონსტრაქშენი”-თან გაფორმებული №C-126/02/24-I126 (01.02.2024 წ) ხელშეკრულების საფუძველზე.

ობიექტზე ტექნიკური ზედამხედველობა ხორციელდება 2024 წლის 1 თებერვლიდან.

ადგილზე შესწავლით მიღებული მონაცემებისა და ნორმატიული ლიტერატურის ურთიერთშედარების შედეგად დადგინდა, რომ ქ. თბილისში, გასო გოძიაშვილის ქუჩა №65ა-ში (ს/კ 01.10.10.016.047), მრავალბინიანი საცხოვრებელი სახლის **(კორპუსი II)** მშენებლობაზე 11.03.2024 წლის მდგომარეობით შესრულებულია №1 ეტაპი - მოსამზადებელი სამუშაოები (სამშენებლო მოედნის მოწესრიგება-შემოღობვა);

I ეტაპზე შესრულებულია შემდეგი სამუშაოები:

- დროებითი ღობის მოწყობა;
- გამაფრთხილებელი ბანერის გაკვრა;
- სამუშაოთა მწარმოებლის ოთახისა და მუშა-პერსონალის გასახდელის მოწყობა;
- დროებითი წყლისა და კანალიზაციის მოწყობა;
- დროებითი ელ. მომარაგების მოწყობა;
- დროებითი საპირფარეშო;

ინსპექტირების ანგარიშის შედგენისას წარმოდგენილია საპროექტო დოკუმენტაცია, ღობის დაკვალვის აქტი;

ქ. თბილისში, ვასო გოძიაშვილის ქუჩა №65ა-ში, (ს/კ 01.10.10.016.047), მრავალბინიანი საცხოვრებელი სახლის **(კორპუსი II)** მშენებლობაზე, ქალაქ თბილისის მუნიციპალიტეტის საჯარო სამართლის იურიდიული პირი ქალაქ თბილისის მუნიციპალიტეტის არქიტექტურის სამსახურის №6924649 (11.03.2024) ბრძანებით მშენებლობის №1 ეტაპზე - მოსამზადებელი სამუშაოები (სამშენებლო მოედნის მოწესრიგება-შემოღობვა) 11.03.2024 წლის მდგომარეობით შესრულებული სამუშაოები, ტექნიკური ზედამხედველის ყოველდღიური დაკვირვებით და წარმოდგენილ დოკუმენტაციაზე დაყრდნობით, შესაბამისობაშია საპროექტო დოკუმენტაციასთან, ეძლევა დადებითი შეფასება და რეკომენდაცია შემდეგი ეტაპის განსახორციელებლად.

დანართი – მშენებლობის ეტაპის დასრულების ოქმი, ღობის დაკვალვის აქტი და ფოტოფიქსაცია – 4 ფურცლად.

დასკვნა

ქ. თბილისში, ვასო გოძიაშვილის ქუჩა №65ა-ში, (ს/კ 01.10.10.016.047), მრავალბინიანი საცხოვრებელი სახლის **(კორპუსი II)** მშენებლობაზე, ქალაქ თბილისის მუნიციპალიტეტის საჯარო სამართლის იურიდიული პირი ქალაქ თბილისის მუნიციპალიტეტის არქიტექტურის სამსახურის №6924649 (11.03.2024) ბრძანებით მშენებლობის №1 ეტაპზე - მოსამზადებელი სამუშაოები (სამშენებლო მოედნის მოწესრიგება-შემოღობვა) 11.03.2024 წლის მდგომარეობით შესრულებული სამუშაოები, ტექნიკური ზედამხედველის ყოველდღიური დაკვირვებით და წარმოდგენილ დოკუმენტაციაზე დაყრდნობით, შესაბამისობაშია საპროექტო დოკუმენტაციასთან, ეძლევა დადებითი შეფასება და რეკომენდაცია შემდეგი ეტაპის განსახორციელებლად.

მშენებლობის **(კორპუსი II)** №1 ეტაპი დასრულდა 2024 წლის 11 მარტს.

ინსპექტირების ანგარიში შეადგინა:
ტექნიკური ზედამხედველი /ლ. გოგუა/

ინსპექტირების ანგარიში ტექნიკურად გადაამოწმა:
ტექნიკური მენეჯერი /ა. ჭიპაშვილი /

ინსპექტირების ანგარიში ადმინისტრაციულად გადაამოწმა:
ინსპექტირების ორგანოს ხელმძღვანელი: /ა. ჭიპაშვილი /

დანართი

ფოტოფიქსაცია

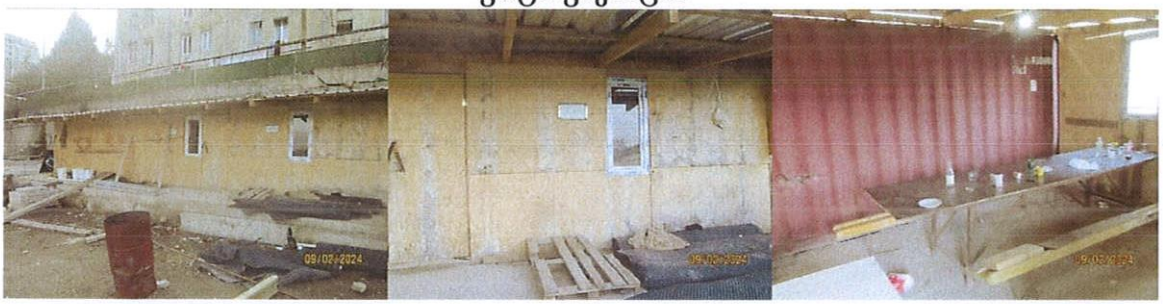
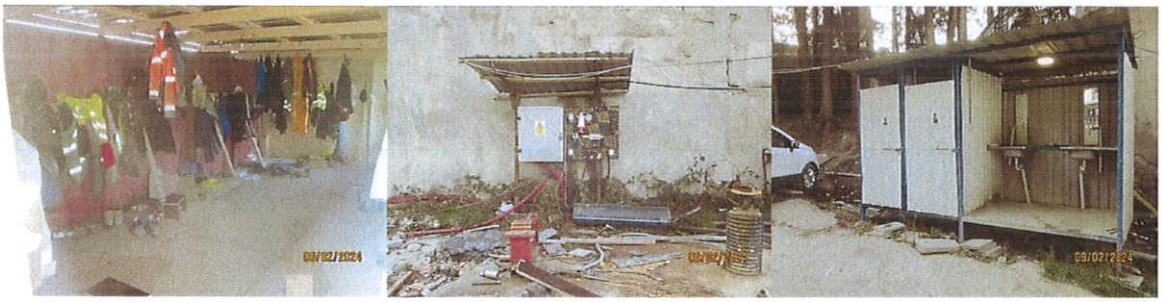
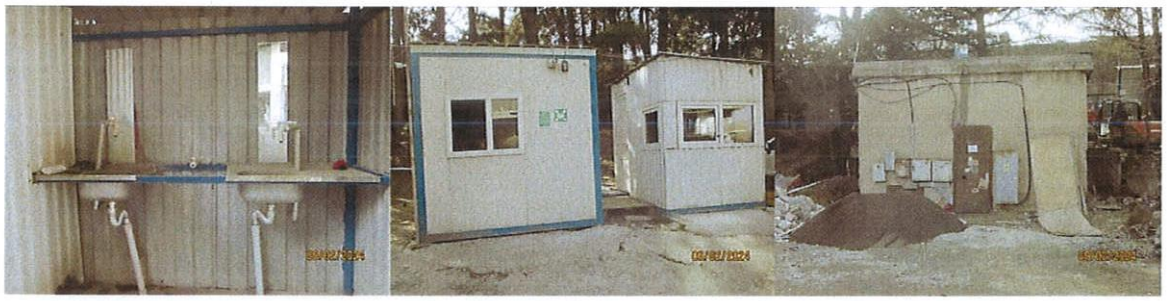
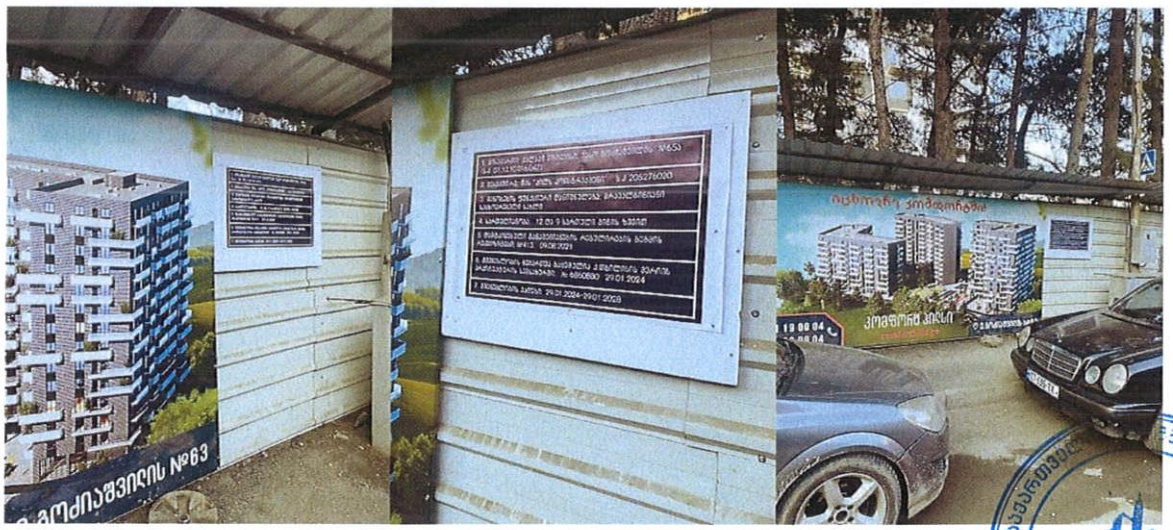

მშენებლობის ეტაპის დასრულების

ო ქ მ ი N 1 (კორპუსი II)

ქ. თბილისი, ვასო გოძიაშვილი ქ. N65ა 11.03.2024 წელი

(შედგენის ადგილი)

ჩვენ ქვემო ხელის მომწერებმა:

დამკვეთი / დამკვეთის წარმომადგენელი: შპს ,,ჰილს კონსტრაქშენი'' (ს/კ 205276020)

(სახელი, გვარი, სხვა რეკვიზიტები)

მენარდე / მენარდეს წარმომადგენელი: შპს ,,გები კონსტრაქშენი'' (ს/კ 442262668)

(სახელი, გვარი, სხვა რეკვიზიტები)

სამშენებლო მოედანზე შევადგინეთ ეს ოქმი მასზედ, რომ მოვახდინეთ მშენებლობის ეტაპის

ქალაქ თბილისის მუნიციპალიტეტის საჯარო სამართლის იურიდიული პირი ქალაქ თბილისის მუნიციპალიტეტის არქიტექტურის სამსახური N6924649 (11.03.2024) ბრძანებით - მოსამზადებელი სამუშაოები (სამშენებლო მოედნის მოწესრიგება-შემოღობვა).

(მშენებლობის ეტაპის დასახელება)

სამშენებლო სამუშაოების დათვალიერება შემდეგ ობიექტზე:

ობიექტის ქ. თბილისში, ვასო გოძიაშვილის ქუჩა N63; გოძიაშვილის ქუჩა N99ა, (ს/კ 01.10.10.016.047), მრავალბინიანი საცხოვრებელი სახლის სამშენებლო სამუშაოები.

ობიექტის მისამართი: ქ. თბილისში, ვასო გოძიაშვილის ქუჩა N65ა; (ს/კ 01.10.10.016.047)

დამკვეთი: შპს ,,ჰილს კონსტრაქშენი'' (ს/კ 205276020);

(მიეთითოს რეკვიზიტები)

მენარდე: შპს ,,გები კონსტრაქშენი'' (ს/კ 442262668)

(მიეთითოს რეკვიზიტები)

საპროექტო დოკუმენტაცია დამუშავებულია: შპს ,,ლენდმარკ პროჯექტი''-ს მიერ; არქიტექტორი დ. ცოტნიაშვილი; კონსტრუქტორი ა. კორტავა.

(მიეთითოს რეკვიზიტები)

მშენებლობის ეტაპის დასრულების ოქმზე პასუხისმგებელი ექსპერტიზის წარმომადგენელი

(ფიზიკური პირი ან იურიდიული პირი): შპს „მშენ-ექსპერტი +"; ს/კ 406304896

(მიეთითოს რეკვიზიტები)

დათვალიერების შედეგად დავადგინეთ, რომ მშენებლობის ეტაპის სამშენებლო სამუშაოები შესრულებულია საპროექტო დოკუმენტაციის შესაბამისად. კერძოდ:

მოსამზადებელი სამუშაოები (სამშენებლო მოედნის მოწესრიგება-შემოღობვა)

(შესრულებული სამუშაოების სახეები, მოცულობა და ხარისხი, სხვა აუცილებლად მისათითებელი პარამეტრები)

აქტის შედგენისას წარმოდგენილია: საპროექტო დოკუმენტაცია, მშენებლობის ორგანიზაციის პროექტი, ღობის დაკვალვის აქტი;

აღნიშნულიდან გამომდინარე ვადასტურებთ მშენებლობის ეტაპს - მოსამზადებელი სამუშაოები (სამშენებლო მოედნის მოწესრიგება-შემოღობვა);

დოკუმენტაციის დამოწმებული ასლები თან ერთვის.

დამკვეთი / დამკვეთის წარმომადგენელი:
შპს „ჰილს კონსტრაქშენი" -ის
დირექტორი ანრი ბაციკაძე

მენარდე / მენარდეს წარმომადგენელი:
შპს „გები კონსტრაქშენი"-ს
სამშ. მწარმოებელი ლევან ოქრუაშვილი

მშენებლობის ექსპერტი / ექსპერტიზის წარმომადგენელი:
შპს „მშენ-ექსპერტი +"-ს
ტექ. ზედამხედველი ლევან გოგუა

L.T.D ALFA

ქალაქი თბილისი, ვახტანგ გორგასლის ქ. №63, ქ. თბილისი, ქუჩა გიორგაშვილი, №99ა (ს/კ: 01.10.10.016.046)
მეს. შპს "პილს კონსტრაქშენი" (ს/ნ 205276020) საკუთრებაში არსებული 5871 კვმ. არასასოფლო-სამეურნეო

საზღვრების დაკვალვის აქტი

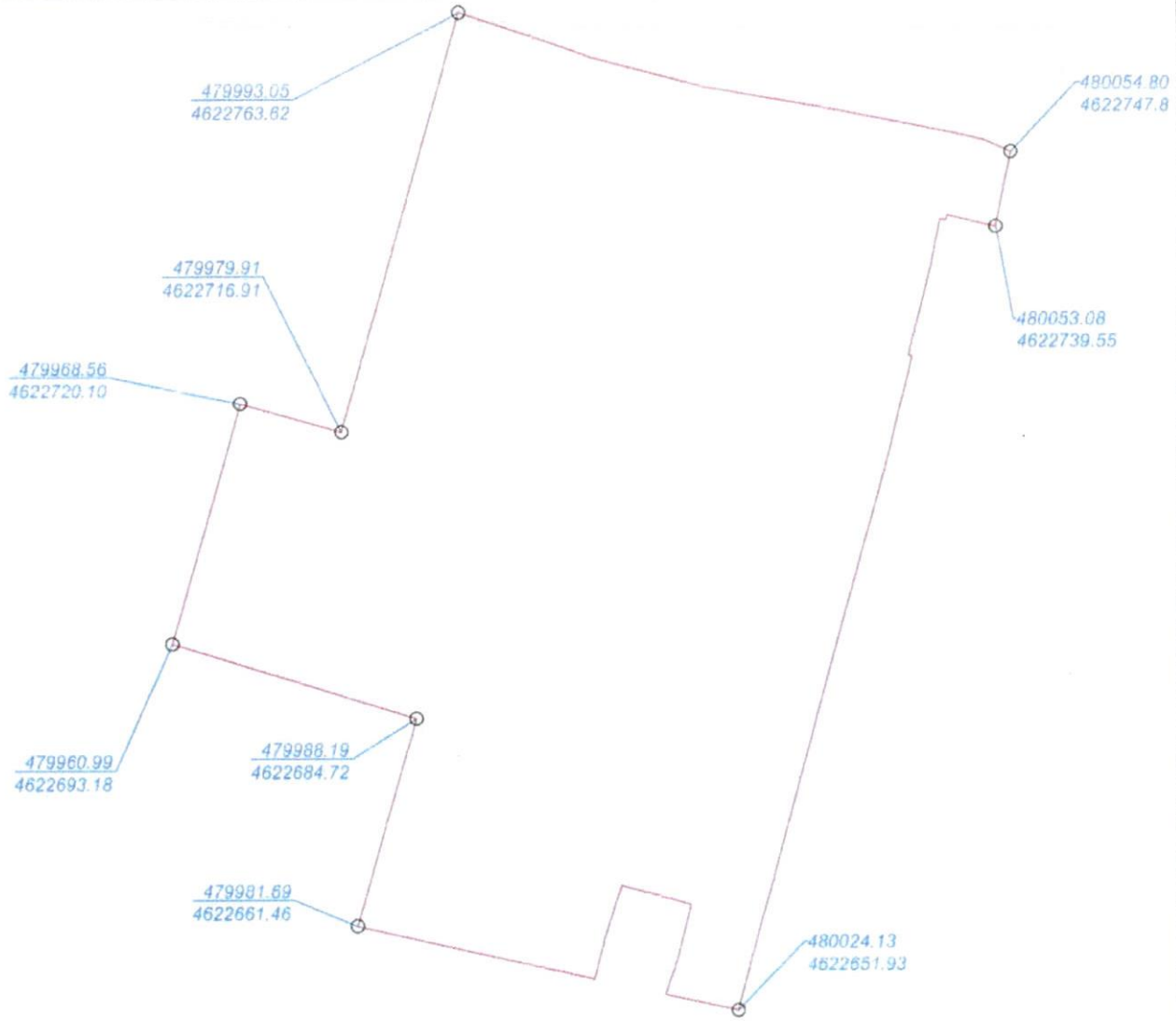

ტოპოგრაფიული რუკა: გაკეთებულია საქართველოს მთავრობის geo-cors-ის ზიარის რეფერენსირებულ ქსელზე დაყრდნობით.
საწყისი კოორდინატთა სისტემა: wgs 1984 წლის, UTM პროექცია,
სიმაღლური სისტემა: კრონშტადტი 1977 წლის ბალტიის ზღვის სიმაღლე

პირობითი აღნიშვნები	შპს აღდგა (ს/ნ 405298574)
რეესტრირებული მიწის ნაკვეთის საკადასტრო საზღვარი	ქ.თბილისი, ცაბაძის ფერდობი IV მრ კორპუსი №4
შენობა-ნაგებობები	
დაკვალული საზღვრის წერტილები განსაზღვრულია (LEICA VIVA NETROVER GS 08 plus) აპარატით გამოყენებული სატელიტური ანტენით საქმიანობის განხორციელების ადგილზე. საზომი სისტემა: (GEO-CORS) საქართველო	
შპს აღდგა გეოდეზიური დაკვალა რეესტრირებული საზღვრის კუთხეების წერტილები საკოორდინატო შეფასება ნაგებობასთან ნაწყვეტებია ყ დან ± ცდომილებით (წერტილების რაოდენობა: 9)	

დირექტორი		დ. რიაბაძე
		ლ. ჯაბახიშვილი
		ლ. ჯაბახიშვილი
დამკვეთი		შპს "პილს კონსტრაქშენი"
შენიშვნა:	მასშტაბი: 1:300	08.11.2022

ქალაქ თბილისის მუნიციპალიტეტის საჯარო სამართლის იურიდიული პირი

ქალაქ თბილისის მუნიციპალიტეტის არქიტექტურის სამსახური

ბრძანება № 6924649

გაცემის თარიღი: 11/03/2024

გაცნობის თარიღი: -

განცხადების ნომერი: AR11021046
შემოსვლის თარიღი: 01/03/2024
შედეგი: **თანხმობა**

მიწის ნაკვეთ(ებ)ი / ობიექტ(ებ)ი:

- საკადასტრო კოდი: 01.10.10.016.047
- მისამართი: ქალაქი თბილისი, ვასო გოძიაშვილის ქუჩა, N 65ა
- ნაკვეთის დანიშნულება: არასასოფლო სამეურნეო
- ფართობი: 10567.0 კვ.მ
- მესაკუთრე(ები): შპს ჰილს კონსტრაქშენი (205276020)

ნომენკლატურა :

- **მრავალბინიანი საცხოვრებელი სახლი**
- **IV კლასი**
- **ვადაგაუსვლელი**
- **მშენებლობის ნებართვა**

დამკვეთი - განმცხადებელი:

- ავთანდილ მახარობლიშვილი პ/ნ 01008018073
- მისამართი: თბილისი ირ.აბაშიძის ქ. N 86 ბ. 8

.სატიტულო ინფორმაცია.:

- .ფუნქციური დანიშნულების სახეობა.: მრავალბინიანი საცხოვრებელი სახლი
- .მთავარი არქიტექტორის/სპეციალისტი სახელი და გვარი.: დავითი ცოტნიაშვილი
- .ორგანიზაცია (არესბობის შემთხვევაში).: შპს "ლენდ მარკ პროჯექტი"
- .საიდენტიფიკაციო კოდი.: 405221843

.დამკვეთის ინფორმაცია.:

- .ორგანიზაცია (არესბობის შემთხვევაში).: შპს "ჰილს კონსტრაქშენი"
- .საიდენტიფიკაციო კოდი.: 205276020
- .დამკვეთ(ებ)ის სახელი და გვარი.: ანრი ბაციკაძე
- .დამკვეთ(ებ)ის პირადი ნომერი.: 01024002223

.მშენებლობის ნებართვის რეკვიზიტები.:

- .მშენებლობის ნებართვის ბრძანების ნომერი. : 6860880
- .მშენებლობის ნებართვის ბრძანების თარიღი. : 29.01.2024

საქართველოს ზოგადი ადმინისტრაციული კოდექსის მე-5, 51-ე, 96-ე, მე-100 მუხლების, VI თავის, საქართველოს სივრცის დაგეგმარების, არქიეტქტურული და სამშენებლო საქმიანობის კოდექსის, საქართველოს მთავრობის 2019 წლის 31 მაისის№255 დადგენილებით დამტკიცებული მშენებლობის ნებართვის გაცემისა და შენობა-ნაგებობის ექსპლუატაციაში მიღების წესის და პირობების, ქალაქ თბილისის მუნიციპალიტეტის საკრებულოს 2019 წლის 15 მარტის №39-18დადგენილებით დამტკიცებული დედაქალაქის მიწათსარგებლობის გენერალური გეგმის და ქალაქ თბილისის მუნიციპალიტეტის საკრებულოს 2016 წლის 24 მაისის №14-39 დადგენილებით დამტკიცებული ქ. თბილისის მუნიციპალიტეტის ტერიტორიების გამოყენებისა და განაშენიანების რეგულირების წესების თანახმად.

ბრძანება

1. დაკმაყოფილდეს მოქ. ავთანდილ მახარობლიშვილის 01/03/2024 წლის AR11021046 ელექტრონული განცხადება;

2. შევიდეს ცვლილება ქ. თბილისის მერიის სსიპ – თბილისის არქიტექტურის სამსახურის 29/01/2024 წლის №6860880 ბრძანებაში, კერძოდ "ნებართვა ძალაშია 29/01/2028 წლის ჩათვლით" შეიცვალოს "ნებართვა ძალაშია 2024 წლის 11 მარტიდან 2028 წლის 11 მარტის ჩათვლით, კალენდარული გრაფიკის შესაბამისად"

3. მშენებლობის დარჩენილი ეტაპები განისაზღვროს შემდეგნაირად:

კორპუსი II

მოსამზადებელი სამუშაოების პერიოდი

1) მოსამზადებელი სამუშაოები (სამშენებლო მოედნის მოწესრიგება-შემოღობვა);

2) გრუნტის ცვლილების სამუშაოები;

3) შეცვლილი ზედაპირის შემდგომ შენობა-ნაგებობის გრუნტზე დაკვალვა და ძირითადი ღერძების დაფიქსირება.

ძირითადი სამუშაოების პერიოდი

1) შენობა-ნაგებობის მიწის სამუშაოები, შენობა-ნაგებობის ფუძის მოწყობის სამუშაოები, შენობა-ნაგებობის საძირკვლის მოწყობის სამუშაოები, ძირითადი კონსტრუქციული სისტემის მოწყობა შენობა-ნაგებობის მიწის პირის ნიშნულამდე;

2) შენობა-ნაგებობის მიწისპირი ნიშნულიდან პირველი სართულის ძირითადი კონსტრუქციული სისტემის (არამზიდი კონსტრუქციების გამოკლებით) მოწყობა. შენობა-ნაგებობის მეორე სართულის ძირითადი კონსტრუქციული სისტემის (არამზიდი კონსტრუქციების გამოკლებით) მოწყობა;

3) შენობა-ნაგებობის მესამე სართულის ძირითადი კონსტრუქციული სისტემის (არამზიდი კონსტრუქციების გამოკლებით) მოწყობა. შენობა-ნაგებობის მეოთხე სართულის ძირითადი კონსტრუქციული სისტემის (არამზიდი კონსტრუქციების გამოკლებით) მოწყობა;

4) შენობა-ნაგებობის მეხუთე სართულის ძირითადი კონსტრუქციული სისტემის (არამზიდი კონსტრუქციების გამოკლებით) მოწყობა. შენობა-ნაგებობის მეექვსე სართულის ძირითადი კონსტრუქციული სისტემის (არამზიდი კონსტრუქციების გამოკლებით) მოწყობა;

5) შენობა-ნაგებობის მეშვიდე სართულის ძირითადი კონსტრუქციული სისტემის (არამზიდი კონსტრუქციების გამოკლებით) მოწყობა. შენობა-ნაგებობის მერვე სართულის ძირითადი კონსტრუქციული სისტემის (არამზიდი კონსტრუქციების გამოკლებით) მოწყობა;

6) შენობა-ნაგებობის მეცხრე სართულის ძირითადი კონსტრუქციული სისტემის (არამზიდი კონსტრუქციების გამოკლებით) მოწყობა. შენობა-ნაგებობის მეათე სართულის ძირითადი კონსტრუქციული სისტემის (არამზიდი კონსტრუქციების გამოკლებით) მოწყობა;

7) შენობა-ნაგებობის მეთერთმეტე სართულის ძირითადი კონსტრუქციული სისტემის (არამზიდი კონსტრუქციების გამოკლებით) მოწყობა. შენობა-ნაგებობის მეთორმეტე სართულის ძირითადი კონსტრუქციული სისტემის (არამზიდი კონსტრუქციების გამოკლებით) მოწყობა;

8) შენობა-ნაგებობის სახურავისა და გადახურვის მოწყობა. არამზიდი კონსტრუქციების მოწყობა. შენობა-ნაგებობის ლოკალური საერთო სარგებლობის საინჟინრო-ტექნიკური ქსელების მოწყობა. შენობა-ტექნიკური ქსელების მოწყობა. შენობა-ნაგებობის გარე მოსაპირკეთებელი სამუშაოები;

9) მიწის ნაკვეთის კეთილმოწყობის სამუშაოები, სამშენებლო ნარჩენების გატანა.

კორპუსი I

მოსამზადებელი სამუშაოების პერიოდი

1) მოსამზადებელი სამუშაოები (სამშენებლო მოედნის მოწესრიგება-შემოღობვა);

2) გრუნტის ცვლილების სამუშაოები;

3) შეცვლილი ზედაპირის შემდგომ შენობა-ნაგებობის გრუნტზე დაკვალვა და ძირითადი ღერძების დაფიქსირება.

ძირითადი სამუშაოების პერიოდი

1) შენობა-ნაგებობის მიწის სამუშაოები, შენობა-ნაგებობის ფუძის მოწყობის სამუშაოები, შენობა-ნაგებობის საძირკვლის მოწყობის სამუშაოები, ძირითადი კონსტრუქციული სისტემის მოწყობა შენობა-ნაგებობის მიწის პირის ნიშნულამდე;

2) შენობა-ნაგებობის მიწისპირი ნიშნულიდან პირველი სართულის ძირითადი კონსტრუქციული სისტემის (არამზიდი კონსტრუქციების გამოკლებით) მოწყობა. შენობა-ნაგებობის მეორე სართულის ძირითადი კონსტრუქციული სისტემის (არამზიდი კონსტრუქციების გამოკლებით) მოწყობა;

3) შენობა-ნაგებობის მესამე სართულის ძირითადი კონსტრუქციული სისტემის (არამზიდი კონსტრუქციების გამოკლებით) მოწყობა. შენობა-ნაგებობის მეოთხე სართულის ძირითადი კონსტრუქციული სისტემის (არამზიდი კონსტრუქციების გამოკლებით) მოწყობა;

4) შენობა-ნაგებობის მეხუთე სართულის ძირითადი კონსტრუქციული სისტემის (არამზიდი კონსტრუქციების გამოკლებით) მოწყობა. შენობა-ნაგებობის მეექვსე სართულის ძირითადი კონსტრუქციული სისტემის (არამზიდი კონსტრუქციების

გამოკლებით) მოწყობა;

5) შენობა-ნაგებობის მეშვიდე სართულის ძირითადი კონსტრუქციული სისტემის (არამზიდი კონსტრუქციების გამოკლებით) მოწყობა. შენობა-ნაგებობის მერვე სართულის ძირითადი კონსტრუქციული სისტემის (არამზიდი კონსტრუქციების გამოკლებით) მოწყობა;

6) შენობა-ნაგებობის მეცხრე სართულის ძირითადი კონსტრუქციული სისტემის (არამზიდი კონსტრუქციების გამოკლებით) მოწყობა. შენობა-ნაგებობის სახურავისა და გადახურვის მოწყობა.

7) არამზიდი კონსტრუქციების მოწყობა. შენობა-ნაგებობის ლოკალური საერთო სარგებლობის საინჟინრო-ტექნიკური ქსელების მოწყობა. შენობა-ტექნიკური ქსელების მოწყობა. შენობა-ნაგებობის გარე მოსაპირკეთებელი სამუშაოები;

8) მიწის ნაგვეთის კეთილმოწყობის სამუშაოები, სამშენებლო ნარჩენების გატანა.

გაითვალისწინეთ: მშენებლობის ნებართვის მფლობელი (დამგვეთი) ვალდებულია "მშენებლობის ნებართვის გაცემისა და შენობა-ნაგებობის ექსპლუატაციაში მიღების წესისა და პირობების შესახებ" საქართველოს მთავრობის 2019 წლის 31 მაისის №255 დადგენილებით დამტკიცებული წესის შესაბამისად შეადგინოს მშენებლობის (ზედამხედველობის) ეტაპის დასრულების ოქმი და სამშენებლო/სანებართვო პირობებით დადგენილი მორიგი ეტაპის დასრულებამდე წერილობითი სახით წარადგინოს ქალაქ თბილისის მუნიციპალიტეტის მერიის მუნიციპალურ ინსპექციაში. აღნიშნული მოთხოვნის შეუსრულებლობა წარმოადგენს სანებართვო პირობების დარღვევას და იწვევს კანონმდებლობით გათვალისწინებულ პასუხისმგებლობას - დაჯარიმებას.

საქართველოს სივრცის დაგეგმარების, არქიტექტურული და სამშენებლო საქმიანობის კოდექსის 1415 მუხლის შესაბამისად, შენობა-ნაგებობის მშენებლობისას მშენებლობის საჯარო ზედამხედველობის შესაბამისი ორგანოსთვის საეტაპო ოქმის დადგენილი წესით წარუდგენლობისთვის სამშენებლო სამართალდამრღვევს 2025 წლის 31 დეკემბრამდე არ დაეკისრება ამ კოდექსის 132-ე მუხლით გათვალისწინებული პასუხისმგებლობა.

4. წინამდებარე ბრძანება განხილულ იქნას ქ. თბილისის მერიის სსიპ – თბილისის არქიტექტურის სამსახურის 29/01/2024 წლის №6860880 ბრძანებასთან ერთად.

- საპროექტო ობიექტი უზრუნველყოფილ იქნეს სათანადო წყალარინების (საკანალიზაციო) შიდა და გარე სისტემით.
- მშენებლობა განხორციელდეს წარმოდგენილი კალენდარული გრაფიკის შესაბამისად.
- აღნიშნულის შესახებ დადგენილი წესით ეცნობოს დაინტერესებულ მხარეებს და ქ. თბილისის მერიის ზედამხედველობის საქალაქო სამსახურს.
- გადაწყვეტილება შეიძლება გასაჩივრდეს ქალაქ თბილისის მუნიციპალიტეტის მერთან (მის: ქ. თბილისი, ჟ. შარტავას ქუჩა N7), საქართველოს კანონმდებლობით დადგენილი წესით, მისი ოფიციალური გაცნობიდან ერთი თვის ვადაში.
- დამატებით გაცნობებთ, რომ გაურკვევლობის შემთხვევაში ინფორმაციის მისაღებად შეგიძლიათ დარეკოთ მერიის ცხელ ხაზზე - 2722222, ასევე შეგიძლიათ მობრძანდეთ შარტავას ქ. #7, მერიის შენობა, პირველი სართული, სივრცე #4.

გამოყენებულია კვალიფიციური
ელექტრონული ხელმოწერა/
ელექტრონული შტამპი

მომსახურების ხელშეკრულება №C-126/02/24-I126

ქ. თბილისი „1“ თებერვალი 2024 წ.

წინამდებარე მომსახურების ხელშეკრულება იდება 2024 წლის 1 თებერვლის №126/02/24-I126 განცხადების საფუძველზე.
ერთის მხრივ, შპს „ჰილს კონსტრაქშენი“ ს/კ 205276020 (შემდგომში - „დამკვეთი“) იურიდიული მისამართი: საქართველო, ქ.თბილისი, ვაკის რაიონი, ჭავჭავაძის გამზ., №82, წარმოდგენილი მისი დირექტორის ანრი ბაციკაძის სახით და მეორეს მხრივ, შპს „მშენ-ექსპერტი +“ ს/კ 406304896 (შემდგომში - „შემსრულებელი“), იურიდიული მისამართი: საქართველო, ქ. თბილისი, გუდარეხის შესახვევი №23, წარმოდგენილი მისი დირექტორის ალექსანდრე ჭიპაშვილის სახით სახით, ერთად წოდებული როგორც „მხარეები“, ვხელმძღვანელობთ რა საზოგადოების წესდებითა და საქართველოს მოქმედი კანონმდებლობით ვდებთ წინამდებარე ხელშეკრულებას შემდეგზე:

მუხლი 1. ხელშეკრულების საგანი

1.1 დამკვეთი უკვეთავს, ხოლო შემსრულებელი ახორციელებს 1.2 პუნქტით გათვალისწინებულ სამუშაოს.

1.2 შემსრულებლის მიერ შესასრულებელი სამუშაოს წარმოადგენს: ინსპექტირების ანგარიშის მომზადება: “მშენებლობის ნებართვის გაცემისა და შენობა-ნაგებობების ექსპლუატაციაში მიღების წესისა და პირობების შესახებ” საქართველოს მთავრობის 2019 წლის 31 მაისის №255-ე დადგენილებით განსაზღვრული საეტაპო ოქმების შედგენა და მათი გადაცემა დამკვეთისთვის და კანონმდებლობით განსაზღვრული სხვა დოკუმენტაციის შედგენა, რომელიც მშენებლობის პროცესში ან მისი დასრულებისას უნდა შეადგინოს აკრედიტირებულმა პირმა.

1.3 ხელშეკრულების 1.2. პუნქტში აღწერილი სამუშაო შეეხება მშენებარე ობიექტს, რომლის მისამართია: ***ქ .თბილისში, ვასო გოძიაშვილის ქუჩა 63; გოძიაშვილის ქუჩა 99ა, (ს/კ 01.10.10.016.047), მრავალბინიანი საცხოვრებელი სახლის სამშენებლო სამუშაოების მშენებლობის ტექნიკური მდგომარეობა ეტაპების დადასტურების მიზნით.***

მუხლი 2. მხარეთა განცხადებები, უფლებები და ვალდებულებები

შემსრულებელი ვალდებულია:

2.1 უზრუნველყოს 1.2 პუნქტით გათვალისწინებული მომსახურების გაწევა **2028 წლის 29 იანვრის** ჩათვლით.

2.2 დროულად აცნობოს შემკვეთს იმ გარემოებების არსებობის შესახებ, რომელიც შემსრულებლისაგან დამოუკიდებლად არსებობს და ხელშეკრულებით ნაკისრი ვალდებულების შესრულებას საფრთხეს უქმნის.

2.3 მომსახურება გაწიოს კანონმდებლობის შესაბამისად, რაც მათ შორის გულისხმობს იმას, რომ დამკვეთს დროულად (წარდგენამდე 2 კალენდარული დღით ადრე) მიაწოდოს საეტაპო ოქმები, რათა დამკვეთმა შეძლოს საეტაპო ოქმების შეტყობინების ვადების დაცვა, რაც წინამდებარე ხელშეკრულების ხელმოწერის მომენტისთვის განისაზღვრება შემდეგნაირად: მშენებლობის ნებართვით გათვალისწინებული შესაბამისი ეტაპის დასრულებამდე 10 კალენდარული დღით ადრე და შესაბამისი ეტაპის დასრულებისას.

დამკვეთი ვალდებულია:

2.4 გადასცეს შემსრულებელს სამუშაოს შესასრულებლად აუცილებელი ტექნიკური დოკუმენტაცია.

2.5 სამუშაოები აწარმოოს შეთანხმებული საპროექტო დოკუმენტაციის მიხედვით.

2.6 წინამდებარე ხელშეკრულებით დადგენილ ვადაში გადაიხადოს მომსახურების საფასური.

2.7 აკრედიტაციის ეროვნული ორგანოს - აკრედიტაციის ცენტრის მიერ მოთხოვნის შემთხვევაში, დამკვეთის ობიექტზე მიმდინარე ინსპექტირების სამუშაოებზე დასწრების უფლება მისცეს აღნიშნული ორგანოს წარმომადგენელ(ებ)ს.

2.8 ინსპექტირების ჯგუფს (შემსრულებლის წარმომადგენლებს) ობიექტზე შესვლისას, წარმომადგენლების მოთხოვნის შემთხვევაში, გააცნოს მათ შრომის უსაფრთხოების წესები.შემსრულებელი აცხადებს, რომ: მას გააჩნია წინამდებარე ხელშეკრულებით გათვალისწინებული მომსახურების გასაწევად საჭირო აკრედიტაცია და იძლევა გარანტიას, რომ აკრედიტაცია ძალაში იქნება ხელშეკრულებს ვადის ბოლომდე.

2.9 მან დამკვეთისგან მიიღო მომსახურების გასაწევად საჭირო ყველა და ნებისმიერი ინფორმაცია და დოკუმენტი.

მუხლი 3. შესრულებული სამუშაოს მიღება – ჩაბარება

3.1 შემსრულებლის მიერ ხელშეკრულების 5.2 პუნქტით გათვალისწინებული ვალდებულების შესრულების შემდეგ, მხარეები აფორმებენ მიღება-ჩაბარების აქტს.

მუხლი 4. ანგარიშსწორების წესი და პირობები.

4.1 ხელშეკრულების 1.2 პუნქტით გათვალისწინებული მომსახურების საფასური ჯამურად შეადგენს ***55000 (ორმოცდათხუთმეტი ათასი)*** ლარს დ.ღ.გ.–ს ჩათვლით.

4.2 ხელშეკრულების ფარგლებში დამკვეთსა და შემსრულებელს შორის ანგარიშსწორება განხორციელდება უნაღდო ანგარიშსწორების გზით, ეტაპობრივად, ხელშეკრულების დანართი №1-ს შესაბამისად, ეროვნულ ვალუტაში (ლარში), შემდეგ საბანკო ანგარიშზე თანხის ჩარიცხვით:

სს „საქართველოს ბანკი“
ბანკის კოდი BAGAGE22
ა/ა GE98BG0000000162660771

მუხლი 5. სამუშაოს დაწყებისა და დასრულების თარიღი

5.1 წინამდებარე ხელშეკრულებით მხარეები უფლებამოსილნი არიან მოსთხოვონ ერთმანეთს ხელშეკრულებითა და საქართველოს მოქმედი კანონმდებლობით მათზე ნაკისრი ვალდებულებების სრული და დროული შესრულება.

5.2 შემსრულებელი ვალდებულია ხელშეკრულების ხელმოწერიდან **2028 წლის 30 იანვრამდე** დაასრულოს ხელშეკრულების 1.2 პუნქტით გათვალისწინებული მომსახურება.

5.3 იმ შემთხვევაში თუ დამკვეთის მიერ გაცემული იქნა თანხმობა ხელშეკრულების 1.2 პუნქტით გათვალისწინებული მომსახურების დასრულების ვადის გაგრძელებაზე, მხარეები ვალდებულნი არიან აღნიშნული თანხმობა გააფორმონ წერილობით, როგორც წინამდებარე ხელშეკრულების ცვლილება, რაც წარმოადგენს აღნიშნული ხელშეკრულების განუყოფელ ნაწილს.

მუხლი 6. მხარეთა პასუხისმგებლობა

6.1 თუ შემსრულებლის მიერ ხელშეკრულების 1.2 პუნქტით გათვალისწინებული მომსახურება არ იქნება განხორციელებული ხელშეკრულებით განსაზღვრულ ვადებში, დამკვეთი უფლებამოსილია მოითხოვოს პირგასამტეხლოს გადახდა ხელშეკრულების 4.2 პუნქტით გათვალისწინებული, გადახდილი თანხის 0.1%-ის ოდენობით ყოველ ვადაგადაცილებულ დღეზე.

6.2 შემსრულებლის მიერ წინამდებარე ხელშეკრულების პირველი მუხლით განსაზღვრული ვალდებულების პირნათლად შესრულების და მიღება-ჩაბარების აქტის გაფორმების შემდეგ, თუ დამკვეთმა არ შეასრულა წინამდებარე ხელშეკრულების 4.2 პუნქტით განსაზღვრული ვალდებულება სრულად, შემსრულებელი უფლებამოსილია მოსთხოვოს დამკვეთს პირგასამტეხლოს გადახდა ხელშეკრულებით გათვალისწინებული გადასახდელი თანხის 0.1%-ის ოდენობით ყოველ ვადაგადაცილებულ დღეზე.

6.3 თუ შემსრულებლის მიერ დროულად არ იქნება წარდგენილი საეტაპო ოქმი დამკვეთის მიერ კალენდარული გრაფიკის ვადებში დამთავრებული შესაბამისი ეტაპის შესახებ და რის გამოც შესაბამისი ადმინისტრაციული ორგანო დააჯარიმებს დამკვეთს, დამკვეთი უფლებამოსილია ჯარიმის თანხა მოითხოვოს შემსრულებლისგან.

მუხლი 7. ფორს-მაჟორი

7.1 მხარეები თავისუფლდებიან წინამდებარე ხელშეკრულებით მათზე ნაკისრი ვალდებულებების შესრულებისაგან ფორს-მაჟორული ან დაუძლეველი ძალის გარემოებების დადგომის შემთხვევაში, რის გამოც შეუძლებელი გახდება ხელშეკრულებით ნაკისრი ვალდებულებების შესრულება.

7.2 წინამდებარე ხელშეკრულების 7.1 პუნქტით განსაზღვრული გარემოებების დადგომის შემთხვევაში მხარეები ვალდებულნი არიან აღნიშნული გარემოებების დადგომიდან 3 სამუშაო დღის განმავლობაში წერილობით ფორმით აცნობონ ერთმანეთს აღნიშნული გარემოებების შესახებ.

7.3 თუ წინამდებარე ხელშეკრულების 7.1 პუნქტით განსაზღვრული გარემოებები გაგრძელდა 15 კალენდარულ დღეზე მეტ ხანს, მხარეები შეთანხმების საფუძველზე უფლებამოსილნი არიან გაეიდნენ ხელშეკრულებიდან.

მუხლი 8. კონფიდენციალურობა

8.1 შემსრულებელი ვალდებულია არ გაამჟღავნოს/არ გადასცეს საინსპექციო საქმიანობისას მოპოვებული ინფორმაცია/დოკუმენტები მესამე პირებს, დამკვეთის წერილობითი თანხმობის გარეშე (გარდა აკრედიტაციის ერთიანი ეროვნული ორგანოს - აკრედიტაციის ცენტრის მიერ საინსპექციო საქმიანობისას მოპოვებული ინფორმაციის/დოკუმენტების მოთხოვნისას ან კანონმდებლობით გათვალისწინებულ შემთხვევაში). ამ უკანასკნელის შემთხვევაში დამკვეთს 7 დღის ვადაში ეცნობება მიწოდებული ინფორმაციის/დოკუმენტების შესახებ.

მუხლი 9. დავების გადაწყვეტა

9.1 მხარეთა შორის წარმოშობილი დავა წყდება ურთიერთშეთანხმებით.

9.2 შეთანხმების მიუღწევლობის შემთხვევაში დავას განიხილავს სასამართლო საქართველოს მოქმედი კანონმდებლობის შესაბამისად.

მუხლი 10. ხელშეკრულების ძალაში შესვლა და მოქმედების ვადები

10.1 წინამდებარე ხელშეკრულება ძალაში შედის მხარეთა მიერ მისი ხელმოწერის დღიდან.

10.2 ხელშეკრულება ძალაშია მხარეთა მიერ ხელშეკრულებით ნაკისრი ვალდებულებების სრულად შესრულებამდე.

უხლი 11. სხვა დებულებები

11.1 მხარეები ვალდებულნი არიან ყოველი შეთანხმება, რომელიც დაკავშირებულია წინამდებარე ხელშეკრულებასთან (ცვლილება/დამატება) გააფორმონ წერილობით, რაც ამ ხელშეკრულების განუყოფელ ნაწილს წარმოადგენს.

11.2 ყოველი შეტყობინება წინამდებარე ხელშეკრულებიდან გამომდინარე ჩაითვლება მიღებულად მხარის მიერ თუ გადაეგზავნა მეორე მხარეს ელექტრონული ფოსტით. ელ. ფოსტის რეკვიზიტების არარსებობის შემთხვევაში, მხარეს შეტყობინება გაეგზავნება ხელშეკრულებაში მითითებულ მისამართზე.

11.3 მხარეები ვალდებულნი არიან წერილობითი ფორმით აცნობონ ერთმანეთს ცვლილებების შესახებ, რომელიც ეხება მათ რეკვიზიტებს. იმ შემთხვევაში, თუ რომელიმე მხარემ არ აცნობა მეორე მხარეს ამგვარი ცვლილებების შესახებ, იგი პასუხისმგებელია ამ ქმედებით გამოწვეული ზიანისათვის.

11.4 წინამდებარე ხელშეკრულება შედგენილია ქართულ ენაზე, თანაბარი იურიდიული ძალის მქონე ორ იდენტურ ეგზემპლარად, თითო ეგზემპლარი გადაეცემა თითოეულ მხარეს.

11.5 მხარეები სრულად ეთანხმებიან ხელშეკრულებაში მითითებულ ყველა პირობას, რასაც ადასტურებენ ხელმოწერით.

მუხლი 12. მხარეთა რეკვიზიტები და ხელმოწერები

დამკვეთი
შპს „ჰილს კონსტრაქშენი“
ქ.თბილისი, ვაკის რაიონი,
ჭავჭავაძის გამზ., №82
ს/ნ 205276020
ელ.ფოსტა: anri.batsikadze@gmail.com
ტელ.: 591775777

შემსრულებელი
შპს „მშენ-ექსპერტი +“
ქ. თბილისი, გუდარეხის შესახვევი №23
ს/კ 406304896
ელ ფოსტა: Mshenexperti.plus@gmail.com
ტელ: 595-95-25-22

დამკვეთი
შპს „ჰილს კონსტრაქშენი “

ანრი ბაციკაძე
დირექტორი

შემსრულებელი
შპს „მშენ-ექსპერტი +“

ალექსანდრე ჭიაბერაშვილი
დირექტორი

სსიპ „აკრედიტაციის ერთიანი ეროვნული ორგანო – აკრედიტაციის ცენტრი“

აკრედიტაციის მოწმობა

GAC-IB-0350

ადასტურებს, რომ

შპს „მშენ-ექსპერტი+“-ს

A-ტიპის ინსპექტირების ორგანო

აკრედიტებულია სსტ ისო/იეკ 17020:2012/2013-ის მოთხოვნებთან შესაბამისობაზე თანდართულ სფეროში

მის.: ქ. თბილისი, გიორგი მიროტაძის ქ. №6

გაცემულია 9 თებერვალი 2021 წელი

ძალაშია 9 თებერვალი 2025 წელი

იხ. სფერო და სტატუსი

გენერალური დირექტორი

KA990154623612421

საქართველოს
ეკონომიკისა და მდგრადი
განვითარების სამინისტრო

სსიპ აკრედიტაციის ერთიანი ეროვნული ორგანო
-აკრედიტაციის ცენტრი

MINISTRY OF ECONOMY
AND SUSTAINABLE
DEVELOPMENT OF GEORGIA

LEPL NATIONAL BODY OF ACCREDITATION
ACCREDITATION CENTER

0186, თბილისი, ალ. ყაზბეგის გამზ. 42ა

42[a] Al. Kazbegi Ave, 0186, Tbilisi, Georgia

Tel: + 995 2 19 22 33
Fax: + 995 2 39 93 48;
E-mail: gac@gac.gov.ge

№ GAC-03/106

10 / თებერვალი / **2021** წ.

შპს „მშენ-ექსპერტი +“-ს A - ტიპის ინსპექტირების
ორგანოს

გიგზავნით, სსიპ „აკრედიტაციის ერთიანი ეროვნული ორგანო - აკრედიტაციის ცენტრი“-ს გენერალური დირექტორის 2021 წლის 09 თებერვლის № 06/27 განკარგულებას, არედიტაციის მოწმობას და თანდართულ აკრედიტაციის სფეროს.

დანართი: აკრედიტაციის მოწობა, სფერო და განკარგულება.

გენერალური დირექტორი

ხელმოწერილია/
შტამპდასმულია
ელექტრონულად

ნათია მიქელაძე

სსიპ „აკრედიტაციის ერთიანი ეროვნული ორგანო - აკრედიტაციის ცენტრი“

განკარგულება

KA990108174596221

№ **06/27** 09 / თებერვალი / 2021 წ.

შპს „მშენ-ექსპერტი +“-ს **A** - ტიპის ინსპექტირების ორგანოს აკრედიტაციის მინიჭების თაობაზე

საქართველოს კანონის „პროდუქტის უსაფრთხოებისა და თავისუფალი მიმოქცევის კოდექსის“ 99-ე მუხლის მე-3 ნაწილის შესაბამისად და სსიპ აკრედიტაციის ერთიანი ეროვნული ორგანო - აკრედიტაციის ცენტრის გენერალური დირექტორის 2020 წლის 10 აპრილის N01-1 ბრძანებით დამტკიცებული „აკრედიტაციის წესების და პროცედურების" საკ 1.1:2020 - „აკრედიტაციის საერთო წესები და პროცედურები“-ს მე-10 მუხლის მე-5 და მე-6 პუნქტების, საკ 1.7:2020 "წესები და პროცედურები ინსპექტირების ორგანოების სსტ ისო/იეკ 17020:2012/2013 შესაბამისობაზე აკრედიტაციისათვის“ და საკ 1.10:2020 – „აკრედიტაციის ცენტრის მიერ აკრედიტებული შშო-ების რეესტრის წარმოების წესი“-ის მე-3 მუხლის საფუძველზე,

1. შპს „მშენ-ექსპერტი+“-ს A-ტიპის ინსპექტირების ორგანო დადებითად შეფასდეს საქართველოს სტანდარტთან ისო/იეკ 17020:2012/2013 შესაბამისობაზე და მიენიჭოს აკრედიტაცია.

2. გაიცეს აკრედიტაციის მოწმობა თანდართულ აკრედიტაციის სფეროსთან ერთად.

3. შესაბამისი ინფორმაცია შეტანილ იქნას აკრედიტებული შშო-ების რეესტრში და გამოქვეყნდეს აკრედიტაციის ცენტრის ვებგვერდზე www.gac.gov.ge.

4. განკარგულება შეიძლება გასაჩივრდეს საქართველოს ეკონომიკისა და მდგრადი განვითარების სამინისტროში (მის. ქ. თბილისი, სანაპიროს ქ. N2) ან თბილისის საქალაქო სასამართლოში (მის. ქ. თბილისი, დავით აღმაშენებლის ხეივანი, მე-12 კმ, N6) მისი ოფიციალური წესით გაცნობის დღიდან ერთი თვის ვადაში.

საფუძველი:

1. აკრედიტაციის კომიტეტის 2021 წლის 05 თებერვლის გადაწყვეტილება.
2. აკრედიტაციის სამსახურის უფროსის ნესტან მგელაძის 2021 წლის 08 თებერვლის **№ 80-04/GAC** მოხსენებითი ბარათი.

გენერალური დირექტორი

ხელმოწერილია/
შტამპდასმულია
ელექტრონულად

ნათია მიქელაძე

აკრედიტაციის მოწმობის ნომერი GAC-IB-0350
განკარგულება № 06/27
თარიღი: 09.02.2021 წელი

„ვამტკიცებ“
აკრედიტაციის ცენტრის
გენერალური დირექტორი
ნათია მიქელაძე

სფეროს აქტუალიზაცია
აკრედიტაციის მოწმობის ნომერი GAC-IB-0350
განკარგულება № 01/40
თარიღი: 08.06.2021 წელი

სფეროს აქტუალიზაცია
განკარგულება №01/88
თარიღი: 12.09.2023 წ.

A - ტიპის ინსპექტირების ორგანოს აკრედიტაციის სფერო

შპს „მშენ-ექსპერტი +“

იურიდიული მისამართი: ქ. თბილისი, გუდარეხის შესახვევი №23;
ფაქტიური მისამართი: ქ. თბილისი, გიორგი მიროტაძის ქ. №6;

1	2	3	4
1	ობიექტის ხარჯთაღრიცხვის ინსპექტირება.	ინსპექტირების ამოცანიდან გამომდინარე: ობიექტის ხარჯთაღრიცხვის შესაბამისობის შეფასება დადგენილ მოთხოვნებთან, საშუალო საბაზრო ფასებთან და საჭიროების შემთხვევაში პროექტთან.	1. სამშენებლო ნორმები და წესები (СНиП - ნაწილი IV); 2. ერთიანი ნორმები და ფასდებები -(ЕНиР) 3. (ВНиР)-სამშენებლო სამუშაოების უწყებრივი ნორმები; 4. (ВЗЕР)-სარემონტო-სამშენებლო სამუშაოების ზონალური ერთეული ნორმების კრებული; 5. (ССН)-ისტორიული და კულტურის ძეგლების სარესტავრაციო აღდგენითი სამუშაოების ნორმები და წესები; 6. სამშენებლო რესურსების ფასები (სრფ), გამომცემელი –მშენებლობის შემფასებელთა კავშირი (მშკ); 7. ტექნიკური რეგლამენტი – სამშენებლო სამუშაოების სახელმწიფო შესყიდვისას ზედნადები ხარჯებისა და გეგმიური მოგების განსაზღვრის შესახებ (საქართველოს მთავრობის 2014 წლის 14 იანვრის დადგენილება N55); 8. MEP-TP-G01 - ინსპექტირების მეთოდები და პროცედურები.
2	ობიექტის ხარჯთაღრიცხვის ფასწარმოქმნის ადექვატურობის ინსპექტირება.	ობიექტის ხარჯთაღრიცხვის შესაბამისობის შეფასება: • დადგენილ მოთხოვნებთან, საშუალო საბაზრო ფასებთან და საჭიროების შემთხვევაში პროექტთან; • კონკრეტული მომწოდებლის რესურსებთან და შესაძლებლობებთან.	1. სამშენებლო ნორმები და წესები (СНиП - ნაწილი IV - 82); 2. ერთიანი ნორმები და ფასები - (ЕНиР) 3. (ВНиР)-სამშენებლო სამუშაოების უწყებრივი ნორმები; 4. (ВЗЕР)-სარემონტო-სამშენებლო სამუშაოების ზონალური ერთეული ნორმების კრებული; 5. (ССН)-ისტორიული და კულტურის ძეგლების სარესტავრაციო აღდგენითი სამუშაოების ნორმები და წესები;

			6. სამშენებლო რესურსების ფასები (სრფ), გამომცემელი - მშენებლობის შემფასებელთა კავშირი (მშკ); 7. ტექნიკური რეგლამენტი -„სამშენებლო სამუშაოების ხარჯთაღრიცხვის ფასწარმოქმნის ადეკვატურობის დადგენის მეთოდიკა“ (საქართველოს მთავრობის 2017 წლის 26 სექტემბერი, დადგენილება №439) 8. ტექნიკური რეგლამენტი - სამშენებლო სამუშაოების სახელმწიფო შესყიდვისას ზედნადები ხარჯებისა და გეგმიური მოგების განსაზღვრის შესახებ (საქართველოს მთავრობის 2014 წლის 14 იანვრის დადგენილება N55); 9. MEP-TP-G02 - ინსპექტირების მეთოდები და პროცედურები.
3	ობიექტზე შესრულებული სამუშაოების ინსპექტირება (მათ შორის ფორმა N2-ის მიხედვით)	ინსპექტირების ამოცანიდან გამომდინარე: შესრულებული სამუშაოების შესაბამისობის შეფასება, საპროექტო-სახარჯთაღრიცხვო დოკუმენტაციასთან ან/და დადგენილ მოთხოვნებთან, შესყიდვების დოკუმენტებთან, მშენებლობის დროისათვის არსებულ საშუალო საბაზრო ფასებთან, ფარულ სამუშაოთა აქტებთან, ობიექტის ვიზუალური დათვალიერებისა (ფოტოფიქსირების ჩათვლით), აზომვების შედეგებთან და შესაბამისობის შეფასების დოკუმენტებთან;	1. სამშენებლო ნორმები და წესები (СНиП - ნაწილი IV); 2. ერთიანი ნორმები და ფასდებები -(ЕНиР) 3. (ВНиР)-სამშენებლო სამუშაოების უწყებრივი ნორმები; 4. (ВЗЕР)-სარემონტო-სამშენებლო სამუშაოების ზონალური ერთეული ნორმების კრებული; 5. (ССН)-ისტორიული და კულტურის ძეგლების სარესტავრაციო აღდგენითი სამუშაოების ნორმები და წესები; 6. სამშენებლო რესურსების ფასები (სრფ), გამომცემელი –მშენებლობის შემფასებელთა კავშირი (მშკ); 7. ტექნიკური რეგლამენტი – სამშენებლო სამუშაოების სახელმწიფო შესყიდვისას ზედნადები ხარჯებისა და გეგმიური მოგების განსაზღვრის შესახებ (საქართველოს მთავრობის 2014 წლის 14 იანვრის დადგენილება N55); 8. MEP-TP-G03 - ინსპექტირების მეთოდები და პროცედურები

4	ობიექტის ან მისი ნაწილის ტექნიკური მდგომარეობის (სამრეწველო და სამოქალაქო შენობა-ნაგებობების, ხიდების, გვირაბების, ჰიდროტექნიკური ნაგებობების, საავტომობილო გზების, აეროდრომების) შესრულებული სამშენებლო, სარემონტო, სამონტაჟო, სადემონტაჟო, სარეკონსტრუქციო, სარესტავრაციო სამუშაოების ინსპექტირება	ინსპექტირების ამოცანიდან გამომდინარე: არსებული ობიექტის მდგომარეობის შესაბამისობის შეფასება საპროექტო დოკუმენტაციასთან ან/და დადგენილ მოთხოვნებთან, ფარულ სამუშაოთა აქტებთან, ობიექტის ვიზუალური დათვალიერების (ფოტოფიქსირების ჩათვლით), აზომვებისა და გაზომვების შედეგებთან და შესაბამისობის შეფასების დოკუმენტებთან, მათ შორის ლაბორატორიული, ურღვევი კონტროლის მეთოდებით, გეოლოგიური და გეოფიზიკური კვლევების შედეგებთან.	1. სამშენებლო ნორმები და წესები -(СНиП-ნაწილი 1); 2. სამშენებლო ნორმები და წესები (СНиП - ნაწილი 2); 3. სამშენებლო ნორმები და წესები (СНиП - ნაწილი 3); 4. საქართველოს ტერიტორიაზე სამშენებლო სფეროს მარეგულირებელი ტექნიკური რეგლამენტები (საქართველოს მთავრობის 2014 წლის 15 იანვრის დადგენილება N71); 5. ტექნიკური რეგლამენტი „მისაწვდომობის ეროვნული სტანდარტების დამტკიცების თაობაზე“ (საქართველოს მთავრობის 2020 წლის 20 დეკემბერის დადგენილება N 732). 6. ტექნიკური რეგლამენტი (საქართველოს მთავრობის 2016 წლის 28 იანვარის დადგენილება N41; 7. საქართველოს ეროვნული სტანდარტი სსტ 72:2009 „გზები საავტომობილო და საერთო სარგებლობის, გეომეტრიული და სტრუქტურული მოთხოვნები“; 8. MEP-TP-G04.1 - ინსპექტირების მეთოდები და პროცედურები.
5	ობიექტის ან მისი ნაწილის საინჟინრო ქსელების: • ელექტროქსელების და სისტემების (1000 ვ-მდე და 1000 ვ-ს ზევით); • სუსტი დენების; • გათბობა-ვენტილაცია-გაგრილების ქსელების და სისტემების; • წყალმომარაგება, კანალიზაცია,	ინსპექტირების ამოცანიდან გამომდინარე: არსებული ობიექტის მდგომარეობის შესაბამისობის შეფასება საპროექტო დოკუმენტაციასთან ან/და დადგენილ მოთხოვნებთან, ობიექტის ვიზუალური დათვალიერების (ფოტოფიქსირების ჩათვლით), აზომვებისა და გაზომვების შედეგებთან და შესაბამისობის შეფასების დოკუმენტებთან, მათ შორის ლაბორატორიული, ურღვევი კონტროლის მეთოდებით, გეოლოგიური და გეოფიზიკური კვლევების შედეგებთან.	1. სამშენებლო ნორმები და წესები (СНиП - ნაწილი 2); 2. სამშენებლო ნორმები და წესები (СНиП - ნაწილი 3;) 3. საქართველოს ტერიტორიაზე სამშენებლო სფეროს მარეგულირებელი ტექნიკური რეგლამენტები (საქართველოს მთავრობის 2014 წლის 15 იანვრის დადგენილება N71); 4. ელექტროდანადგართა მოწყობის წესები (ПУЭ) 5. ტექნიკური რეგლამენტი: „ელექტრო-სადგურებისა და ქსელების ტექნიკური ექსპლუატაციის წესების შესახებ) (საქართველოს მთავრობის დადგენილება №434, 2013 წლის 31 დეკემბერი); 6. ტექნიკური რეგლამენტი: „ ელექტრო დანადგარების

	წყალარინების სისტემების; • გაზის ქსელებისა და სისტემების: - საშუალო და დაბალი წნევის, მიწის ზედა და მიწის ქვედა გაზსადენები წნევა - 0 კგ/სმ²-დან - 0,005 კგ/სმ²-ჩათვლით. - საშუალო წნევის, მიწის ზედა და მიწის ქვედა გაზსადენები, წნევით: 0.005 კგ/სმ²-დან - 3 კგ/სმ²-ჩათვლით. - ძეობე კატეგორიის მაღალი წნევის მიწის ზედა და მიწის ქვედა გაზსადენები, წნევით: 3 კგ/სმ²-დან - 6 კგ/სმ²-ჩათვლით. - პირველადი კატეგორიის მაღალი წნევის მიწის ზედა და მიწის ქვედა გაზსადენები, წნევით: 6 კგ/სმ²-დან - 12 კგ/სმ²-ჩათვლით)		ექსპლუატაციისას უსაფრთხოების წესების შესახებ“ (საქართველოს მთავრობის დადგენილება №340, 2013 წლის 17 დეკემბერი); 7. ტექნიკური რეგლამენტი „ელექტრული ქსელების ხაზობრივი ნაგებობების დაცვის წესისა და მათი დაცვის ზონების დადგენის შესახებ“ (საქართველოს მთავრობის 2013 წლის 24 დეკემბრის N 366 დადგენილება); 8. ტექნიკური რეგლამენტი: „გაზის სისტემების უსაფრთხოების ზოგადი მოთხოვნები“ (საქართველოს მთავრობის N101 დადგენილება 2014 წლის 22 იანვარი); 9. ტექნიკური რეგლამენტი (საქართველოს მთავრობის 2016 წლის 28 იანვარის დადგენილება N41; 10. საუწყებო სამშენებლო ნორმები (BCH); 11. ისო/იეკ 11801-2017 12. MEP-TP-G04.2 - ინსპექტირების მეთოდები და პროცედურები.

	შესრულებული სამშენებლო, სარემონტო, სამონტაჟო, სადემონტაჟო, სარეკონსტრუქციო, სარესტავრაციო სამუშაოების ინსპექტირება		
6	ობიექტის (სამრეწველო და სამოქალაქო შენობა-ნაგებობების, ხიდების, გვირაბების, ჰიდროტექნიკური ნაგებობების, საავტომობილო გზების, აეროდრომების, ელექტროქსელების და სისტემების (1000 ვ-მდე და 1000 ვ-ს ზევით), სუსტი დენების, გათბობა-ვენტილაცია-გაგრილების ქსელების და სისტემების, წყალმომარაგება, კანალიზაცია, წყალარინების ქსელების და სისტემების.....) სამშენებლო სამუშაოებზე ტექნიკური ზედამხედველობა – ინსპექტირება	ინსპექტირების ამოცანიდან გამომდინარე: ობიექტის სამშენებლო, სარემონტო, სამონტაჟო, სადემონტაჟო, სარეკონსტრუქციო, სარესტავრავიო სამუშაოების პროცესზე დასწრება/დაკვირვება და შესაბამისობის შეფასება საპროექტო-სახარჯთაღრიცხვო დოკუმენტაციასთან ან/და დადგენილ მოთხოვნებთან. შენობების, შენობების ნაწილების ან შენობების ელემენტების ენერგოეფექტურობის პროექტთან შესაბამისობის დადგენა.	1. სამშენებლო ნორმები და წესები (СНиП - ნაწილი 3); 2. სამშენებლო ნორმები და წესები (СНиП - ნაწილი 4); 3. ელექტროდანადგართა მოწყობის წესები (ПУЭ); 4. საქართველოს ტერიტორიაზე სამშენებლო სფეროს მარეგულირებელი ტექნიკური რეგლამენტები (საქართველოს მთავრობის 2014 წლის 15 იანვრის დადგენილება N71); 5. საქართველოს ეროვნული სტანდარტი სსტ 72:2009 „ გზები საავტომობილო და საერთო სარგებლობის. გეომეტრიული და სტრუქტურული მოთხოვნები“; 6. საქართველოს მთავრობის 2014 წლის 15 იანვრის დადგენილებაში N 732. 2020 წლის 20 დეკემბერი. (ტექნიკური რეგლამენტი „მისაწვდომობის ეროვნული სტანდარტების დამტკიცების თაობაზე“) 7. ტექნიკური რეგლამენტი (საქართველოს მთავრობის 2016 წლის 28 იანვარის დადგენილება N41); 8. ტექნიკური რეგლამენტი: „ელექტრო-სადგურებისა და ქსელების ტექნიკური ექსპლუატაციის წესების შესახებ) (საქართველოს

			მთავრობის დადგენილება №434, 2013 წლის 31 დეკემბერი); 9. ტექნიკური რეგლამენტი: „ ელექტრო დანადგარების ექსპლუატაციისას უსაფრთხოების წესების შესახებ“ (საქართველოს მთავრობის დადგენილება №340, 2013 წლის 17 დეკემბერი); 10. ტექნიკური რეგლამენტი „ელექტრული ქსელების ხაზობრივი ნაგებობების დაცვის წესისა და მათი დაცვის ზონების დადგენის შესახებ“ (საქართველოს მთავრობის 2013 წლის 24 დეკემბრის # 366 დადგენილება); 11. საქართველოს მთავრობის 2021 წლის 13 ივლისის დადგენილება N 354 „შენობების, შენობების ნაწილების ან შენობების ელემენტების ენერგოეფექტურობის მინიმალური მოთხოვნების დამტკიცების შესახებ" 12. MEP-TP-G05 - ინსპექტირების მეთოდები და პროცედურები
7	პროექტის საინჟინრო-გეოლოგიური კვლევის/დასკვნის მოქმედ დოკუმენტებთან შესაბამისობის შეფასება/ინსპექტირება	ობიექტის საპროექტო დოკუმენტაციის, ობიექტის პროექტის ნაწილების შესაბამისობის დადგენა ტექნიკურ დავალებასთან ან/და დადგენილ მოთხოვნებთან.	1. სამშენებლო ნორმები და წესები - (СНиП-ნაწილი 1); 2. სამშენებლო ნორმები და წესები - (СНиП-ნაწილი 4); 3. საქართველოს ტერიტორიაზე სამშენებლო სფეროს მარეგულირებელი ტექნიკური რეგლამენტები (საქართველოს მთავრობის 2014 წლის 15 იანვრის დადგენილება N71); 4. MEP-TP-G06.5 - ინსპექტირების მეთოდები და პროცედურები.

8	პროექტის არქიტექტურული ნაწილის მოქმედ დოკუმენტებთან შესაბამისობის შეფასება/ინსპექტირება.	ობიექტის საპროექტო დოკუმენტაციის, ობიექტის პროექტის ნაწილების შესაბამისობის დადგენა ტექნიკურ დავალებასთან ან/და დადგენილ მოთხოვნებთან.	1. სამშენებლო ნორმები და წესები -(СНиП-ნაწილი 2); 2. ტექნიკური რეგლამენტი „მისაწვდომობის ეროვნული სტანდარტების დამტკიცების თაობაზე“ (საქართველოს მთავრობის 2020 წლის 20 დეკემბერის დადგენილება N 732). 3. ტექნიკური რეგლამენტი (საქართველოს მთავრობის 2016 წლის 28 იანვარის დადგენილება N41); 4. საქართველოს ტერიტორიაზე სამშენებლო სფეროს მარეგულირებელი ტექნიკური რეგლამენტები (საქართველოს მთავრობის 2014 წლის 15 იანვრის დადგენილებაში N71) 5. MEP-TP-G06.6 - ინსპექტირების მეთოდები და პროცედურები.
9	პროექტის კონსტრუქციული ნაწილის (სამრეწველო და სამოქალაქო შენობა-ნაგებობების, ხიდების, გვირაბების, ჰიდროტექნიკური ნაგებობების, საავტომობილო გზების, აეროდრომების, ...) მოქმედ დოკუმენტებთან შესაბამისობის შეფასება/ინსპექტირება	ობიექტის საპროექტო დოკუმენტაციის, ობიექტის პროექტის ნაწილების შესაბამისობის დადგენა ტექნიკურ დავალებასთან ან/და დადგენილ მოთხოვნებთან.	1. სამშენებლო ნორმები და წესები -(СНиП-ნაწილი 1); 2. სამშენებლო ნორმები და წესები -(СНиП-ნაწილი 2); 3. სამშენებლო ნორმები და წესები -(СНиП-ნაწილი 3); 4. საქართველოს ტერიტორიაზე სამშენებლო სფეროს მარეგულირებელი ტექნიკური რეგლამენტები (საქართველოს მთავრობის 2014 წლის 15 იანვრის დადგენილებაში N71); 5. საქართველოს ეროვნული სტანდარტი სსტ 72:2009 „ გზები საავტომობილო და საერთო სარგებლობის. გეომეტრიული და სტრუქტურული მოთხოვნები“; 6. MEP-TP-G06.1 - ინსპექტირების მეთოდები და პროცედურები.
10	პროექტის საინჟინრო ქსელების: ელ. მომარაგება 1000 ვ-მდე და 1000 ვ-ს ზევით, და მათი	ობიექტის საპროექტო დოკუმენტაციის, ობიექტის პროექტის ნაწილების შესაბამისობის დადგენა ტექნიკურ	1. სამშენებლო ნორმები და წესები -(СНиП-ნაწილი 2); 2. ტექნიკური რეგლამენტი: „ელექტრო-სადგურებისა და ქსელების ტექნიკური ექსპლუატაციის წესების

	ტექნოლოგიური ნაწილის მოქმედ დოკუმენტებთან შესაბამისობის შეფასება/ინსპექტირება	დავალებასთან ან/და დადგენილ მოთხოვნებთან.	შესახებ) (საქართველოს მთავრობის დადგენილება №434, 2013 წლის 31 დეკემბერი); 3. ტექნიკური რეგლამენტი: „ ელექტრო დანადგარების ექსპლუატაციისას უსაფრთხოების წესების შესახებ“ (საქართველოს მთავრობის დადგენილება №340, 2013 წლის 17 დეკემბერი); 4. ელექტროდანადგართა მოწყობის წესები (ПУЭ); 5. ტექნიკური რეგლამენტი „ელექტრული ქსელების ხაზობრივი ნაგებობების დაცვის წესისა და მათი დაცვის ზონების დადგენის შესახებ“ (საქართველოს მთავრობის 2013 წლის 24 დეკემბრის N366 დადგენილება); 6. MEP-TP-G06.2 - ინსპექტირების მეთოდები და პროცედურები.
11	პროექტის საინჟინრო ქსელების: სუსტი დენების და მათი ტექნოლოგიური ნაწილის მოქმედ დოკუმენტებთან შესაბამისობის შეფასება/ინსპექტირება		1. სამშენებლო ნორმები და წესები - (СНиП-ნაწილი 2); 2. საუწყებო სამშენებლო ნორმები (ВСН); 3. ტექნიკური რეგლამენტი (საქართველოს მთავრობის 2016 წლის 28 იანვარის დადგენილება N41); 4. ელექტროდანადგართა მოწყობის წესები (ПУЭ); 5. MEP-TP-G06.2 - ინსპექტირების მეთოდები და პროცედურები.
12	პროექტის საინჟინრო ქსელების: წყალმომარაგება, კანალიზაცია, წყალარინება და მათი ტექნოლოგიური ნაწილის მოქმედ დოკუმენტებთან	ობიექტის საპროექტო დოკუმენტაციის, ობიექტის პროექტის ნაწილების შესაბამისობის დადგენა ტექნიკურ დავალებასთან ან/და დადგენილ მოთხოვნებთან.	1. სამშენებლო ნორმები და წესები (СНиП - ნაწილი 2); 2. სამშენებლო ნორმები და წესები (СНиП - ნაწილი 3); 3. საქართველოს ტერიტორიაზე სამშენებლო სფეროს მარეგულირებელი ტექნიკური რეგლამენტები (საქართველოს მთავრობის 2014 წლის 15 იანვრის დადგენილებაში N71); 4. ტექნიკური რეგლამენტი (საქართველოს მთავრობის 2016 წლის 28 იანვარის დადგენილება

	შესაბამისობის შეფასება/ინსპექტირება		N41); 5. MEP-TP-G06.4 - ინსპექტირების მეთოდები და პროცედურები.
13	პროექტის საინჟინრო ქსელების: ვენტილაცია, კონდიცირება, გათბობა და მათი ტექნოლოგიური ნაწილის მოქმედ დოკუმენტებთან შესაბამისობის შეფასება/ინსპექტირება	ობიექტის საპროექტო დოკუმენტაციის, ობიექტის პროექტის ნაწილების შესაბამისობის დადგენა ტექნიკურ დავალებასთან ან/და დადგენილ მოთხოვნებთან.	1. სამშენებლო ნორმები და წესები (СНиП - ნაწილი 2); 2. ტექნიკური რეგლამენტი (საქართველოს მთავრობის 2016 წლის 28 იანვარის დადგენილება N41); 3. საქართველოს ტერიტორიაზე სამშენებლო სფეროს მარეგულირებელი ტექნიკური რეგლამენტები (საქართველოს მთავრობის 2014 წლის 15 იანვრის დადგენილებაში N71); 4. MEP-TP-G06.3 - ინსპექტირების მეთოდები და პროცედურები.
14	პროექტის საინჟინრო ქსელების: გაზმომარაგება და მათი ტექნოლოგიური ნაწილის მოქმედ დოკუმენტებთან შესაბამისობის შეფასება/ინსპექტირება	ობიექტის საპროექტო დოკუმენტაციის, ობიექტის პროექტის ნაწილების შესაბამისობის დადგენა ტექნიკურ დავალებასთან ან/და დადგენილ მოთხოვნებთან.	1. სამშენებლო ნორმები და წესები (СНиП - ნაწილი 1); 2. სამშენებლო ნორმები და წესები (СНиП - ნაწილი 2); 3. ტექნიკური რეგლამენტი: „გაზის სისტემების უსაფრთხოების ზოგადი მოთხოვნები“ (საქართველოს მთავრობის N101 დადგენილება 2014 წლის 22 იანვარი); 4. ტექნიკური რეგლამენტი „მაგისტრალური გაზსადენის უსაფრთხო ექსპლუატაციის შესახებ“. საქართველოს მთავრობის დადგენილება №257. 2014 წლის 26 მარტი. 5. MEP-TP-G06 - ინსპექტირების მეთოდები და პროცედურები.

15	პროექტის სახანძრო უსაფრთხოების ნაწილის მოქმედ დოკუმენტებთან შესაბამისობის შეფასება/ინსპექტირება	ობიექტის საპროექტო დოკუმენტაციის, ობიექტის პროექტის ნაწილების შესაბამისობის დადგენა ტექნიკურ დავალებასთან ან/და დადგენილ მოთხოვნებთან.	1. სამშენებლო ნორმები და წესები (СНиП - ნაწილი 2); 2. ტექნიკური რეგლამენტი - „სახანძრო უსაფრთხოების წესების და პირობების შესახებ“ - საქართველოს მთავრობის დადგენილება N370; 3. ელექტროდანადგართა მოწყობის წესები (ПУЭ); 4. ტექნიკური რეგლამენტი (საქართველოს მთავრობის 2016 წლის 28 იანვარის დადგენილება N41); 5. MEP-TP-G06.8 - ინსპექტირების მეთოდები და პროცედურები.
16	პროექტის შრომის უსაფრთხოების ნაწილის მოქმედ დოკუმენტებთან შესაბამისობის შეფასება/ინსპექტირება	ობიექტის საპროექტო დოკუმენტაციის, ობიექტის პროექტის ნაწილების შესაბამისობის დადგენა ტექნიკურ დავალებასთან ან/და დადგენილ მოთხოვნებთან.	1. სამშენებლო ნორმები და წესები -(СНиП-ნაწილი 3); 2. ტექნიკური რეგლამენტი: „მშენებლობის უსაფრთხოების შესახებ“ (საქართველოს მთავრობის 2014 წლის 27 მაისის დადგენილება, N 361); 3. ტექნიკური რეგლამენტი: “ სიმაღლეზე მუშაობის უსაფრთხოების მოთხოვნები“ (საქართველოს მთავრობის 2017 წლის 27 ოქტომბრის დადგენილება N 477) 4. ტექნიკური რეგლამენტი (საქართველოს მთავრობის 2016 წლის 28 იანვარის დადგენილება N41); 5. საქართველოს ტერიტორიაზე სამშენებლო სფეროს მარეგულირებელი ტექნიკური რეგლამენტები (საქართველოს მთავრობის 2014 წლის 15 იანვრის დადგენილებაში N71); 6. MEP-TP-G06.7 - ინსპექტირების მეთოდები და პროცედურები.

შპს „მშენ-ექსპერტი +“
A – ტიპის ინსპექტირების ორგანო
მის: ქ. თბილისი, გულარძხის შესახვევი №23
ტელ.: (+995) 595-95-25-22
ს/კ 406304896

აკრედიტაციის მოწმობის №: GAC-IB-0350
ინსპექტირების ანგარიშის №: FT-126/02/24-I126/2
გაცემის თარიღი: “18” 03 2024 წელი
ინსპექტირების თარიღი: 01.02 – 18.03.2024 წელი
ინსპექტირების ობიექტის იდენტიფიკაცია:
ქ. თბილისში, ვასო გოძიაშვილის ქუჩა №65ა (ს/კ 01.10.10.016.047), მრავალბინიანი საცხოვრებელი სახლის სამშენებლო სამუშაოები.

ვამტკიცებ,
დირექტორი
ა. ჭიპაშვილი

ინსპექტირების ანგარიში
მშენებლობის ეტაპის (№2) (კორპუსი II) დადასტურება

დამკვეთის იდენტიფიკაცია:	შპს „ჰილს კონსტრაქშენი“ ს/ნ 205276020 დირექტორი: ანრი ბაციკაძე
ანგარიშის შედგენის საფუძველი:	განაცხადი № 126/02/24-I126 (01.02.2024 წ) ხელშეკრულება №C-126/02/24-I126 (01.02.2024 წ)
ინსპექტირების სფერო:	- ობიექტზე სამშენებლო სამუშაოებზე ტექნიკური ზედამხედველობა – ინსპექტირება.
ინსპექტირების ამოცანა:	ქ. თბილისში, ვასო გოძიაშვილის ქუჩა 65ა; (ს/კ 01.10.10.016.047), ქალაქ თბილისის მუნიციპალიტეტის საჯარო სამართლის იურიდიული პირი ქალაქ თბილისის მუნიციპალიტეტის არქიტექტურის სამსახურის №6924649 (11.03.2024) ბრძანებით მრავალბინიანი საცხოვრებელი სახლის (კორპუსი II) მშენებლობის №2 ეტაპის (გრუნტის ცვლილების სამუშაოები) ინსპექტირება/ დადასტურება.

თბილისი
2024 წელი

შემადგენლობა

1. ინსპექტირების შემსრულებლები 3
2. ინსპექტირებისათვის წარმოდგენილი მასალები 3
3. გამოყენებული ნორმატიული დოკუმენტები 3
4. გამოყენებული ხელსაწყოები 4
5. კვლევითი ნაწილი 5
6. დასკვნა 9
7. დანართი 10

ინსპექტირების შემსრულებლები

ინსპექტირების შემსრულებლები ინსპექტირების ორგანოს ხელმძღვანელის მიერ გაფრთხილებული და პასუხისმგებელნი ვართ ინსპექტირება ვაწარმოოთ მიუკერძოებლად ჯეროვნად ჩავატაროთ კვლევა და დავიცვათ ინსპექტირების ჩატარების დროს მიღებული ან წარმოქმნილი ნებისმიერი სახის ინფორმაციის კონფიდენციალურობა.

ინსპექტორი

ტექნიკური ზედამხედველობის ნაწილში _____ *ლევან გოგუა*

წარმოდგენილი მასალები

1. ქ. თბილისში, ვასო გოძიაშვილის ქუჩა №63; გოძიაშვილის ქუჩა №99ა, (ს/კ 01.10.10.016.047), მრავალბინიანი საცხოვრებელი სახლის საპროექტო დოკუმენტაცია;
2. მშენებლობის ორგანიზაციის პროექტი;
3. ქალაქ თბილისის მუნიციპალიტეტის საჯარო სამართლის იურიდიული პირის ქალაქ თბილისის მუნიციპალიტეტის არქიტექტურის სამსახურის ბრძანება №6924649 (11.03.2024);
4. ტოპოგრაფიული გეგმა;
5. მომსახურების ხელშეკრულება №C-126/02/24-I126;

გამოყენებული ნორმატიული ლიტერატურა

- სამშენებლო ნორმები და წესები (СНИП - ნაწილი 3);
- სამშენებლო ნორმები და წესები (СНИП - ნაწილი 4);
- საქართველო ტერიტორიაზე სამშენებლო სფეროს მარეგულირებელი ტექნიკური რეგლამენტი: საქართველოს მთავრობის 2014 წლის 15 იანვრის დადგენილება №71;
- MEP-TP-G05- ინსპექტირების მეთოდები და პროცედურები.

გამოყენებული ხელსაწყოები

- Canon PC 1732 ციფრული ფოტოაპარატი – ვიზუალური დათვალიერების ფოტოფიქსაცია;
- ლაზერული მანძილმზომი ობიექტის ზომების, ფართისა და მოცულობის აზომვა (დაკალიბრების თარიღი 28.11.2022 წელი, საქართველოს სტანდარტებისა და მეტროლოგიის ეროვნული სააგენტო (GE/MI/01-02733-22);
- საზომი რულეტი 0-7.5 მ, (დაკალიბრების თარიღი 21.11.2022 წელი, საქართველოს სტანდარტებისა და მეტროლოგიის ეროვნული სააგენტო) GE/MI/01-02681-22) – ხაზობრივი გეომეტრიული ზომების (მოზაკვეთების) აზომვა.

კვლევითი ნაწილი

ინსპექტირების მიზანია ქ. თბილისში, ვასო გოძიაშვილის ქუჩა №65ა-ში (ს/კ 01.10.10.016.047), მრავალბინიანი საცხოვრებელი სახლის **(კორპუსი II)** მშენებლობის №2 ეტაპის - გრუნტის ცვლილების სამუშაოები, ინსპექტირება/დადასტურება.

ინსპექტირება წარმოებდა წარმოდგენილი დოკუმენტაციის და ობიექტის ადგილზე დაკვირვება - შესწავლის შედეგად მიღებული მონაცემების ურთიერთშედარების მეთოდით და ქალაქ თბილისის მუნიციპალიტეტის საჯარო სამართლის იურიდიული პირის ქალაქ თბილისის მუნიციპალიტეტის არქიტექტურის სამსახურის №6924649 (11.03.2024) ბრძანებით შეთანხმებულ კონსტრუქციულ სქემასთან და მოთხოვნილ ეტაპებთან.

მშენებლობის ვადა განსაზღვრულია 11.03.2024 წლიდან 11.03.2028 წლის ჩათვლით, კალენდარული გრაფიკის შესაბამისად.

მშენებლობის ეტაპები განისაზღვრება შემდეგნაირად:

კორპუსი II

<u>მოსამზადებელი სამუშაოების პერიოდი</u>

1. მოსამზადებელი სამუშაოები (სამშენებლო მოედნის მოწესრიგება-შემოღობვა);
2. გრუნტის ცვლილების სამუშაოები;
3. შეცვლილი ზედაპირის შემდგომ შენობა-ნაგებობის გრუნტზე დაკვალვა და ძირითადი ღერძების დაფიქსირება;

<u>ძირითადი სამუშაოების პერიოდი</u>

1. შენობა-ნაგებობის მიწის სამუშაოები, შენობა-ნაგებობის ფუძის მოწყობის სამუშაოები, შენობა-ნაგებობის საძირკვლის მოწყობის სამუშაოები, ძირითადი კონსტრუქციული სისტემის მოწყობა შენობა-ნაგებობის მიწის პირის ნიშნულამდე;
2. შენობა-ნაგებობის მიწისპირი ნიშნულიდა **პირველი** სართულის ძირითადი კონსტრუქციული სისტემის (არამზიდი კონსტრუქციების გამოკლებით) მოწყობა. შენობა-ნაგებობის **მეორე** სართულის ძირითადი კონსტრუქციული სისტემის (არამზიდი კონსტრუქციების გამოკლებით) მოწყობა;
3. შენობა-ნაგებობის **მესამე** სართულის ძირითადი კონსტრუქციული სისტემის (არამზიდი კონსტრუქციების გამოკლებით) მოწყობა. შენობა-ნაგებობის **მეოთხე** სართულის ძირითადი კონსტრუქციული სისტემის (არამზიდი კონსტრუქციების გამოკლებით) მოწყობა;
4. შენობა-ნაგებობის **მეხუთე** სართულის ძირითადი კონსტრუქციული სისტემის (არამზიდი კონსტრუქციების გამოკლებით) მოწყობა. შენობა-ნაგებობის

მეექვსე სართულის ძირითადი კონსტრუქციული სისტემის (არამზიდი კონსტრუქციების გამოკლებით) მოწყობა;

5. შენობა-ნაგებობის **მეშვიდე** სართულის ძირითადი კონსტრუქციული სისტემის (არამზიდი კონსტრუქციების გამოკლებით) მოწყობა. შენობა-ნაგებობის **მერვე** სართულის ძირითადი კონსტრუქციული სისტემის (არამზიდი კონსტრუქციების გამოკლებით) მოწყობა;
6. შენობა-ნაგებობის **მეცხრე** სართულის ძირითადი კონსტრუქციული სისტემის (არამზიდი კონსტრუქციების გამოკლებით) მოწყობა. შენობა-ნაგებობის **მეათე** სართულის ძირითადი კონსტრუქციული სისტემის (არამზიდი კონსტრუქციების გამოკლებით) მოწყობა;
7. შენობა-ნაგებობის **მეთერთმეტე** სართულის ძირითადი კონსტრუქციული სისტემის (არამზიდი კონსტრუქციების გამოკლებით) მოწყობა. შენობა-ნაგებობის **მეთორმეტე** სართულის ძირითადი კონსტრუქციული სისტემის (არამზიდი კონსტრუქციების გამოკლებით) მოწყობა;
8. შენობა-ნაგებობის სახურავისა და გადახურვის მოწყობა, არამზიდი კონსტრუქციების მოწყობა. შენობა-ნაგებობის ლოკალური საერთო საერთო სარგებლობის საინჟინრო-ტექნიკური ქსელების მოწყობა. შენობა-ნაგებობის გარე მოსაპირკეთებელი სამუშაოები;
9. მიწის ნაკვეთის კეთილმოწყობის სამუშაოები, სამშენებლო ნარჩენების გატანა;

კორპუსი I

მოსამზადებელი სამუშაოების პერიოდი

1. მოსამზადებელი სამუშაოები (სამშენებლო მოედნის მოწესრიგება-შემოღობვა);
2. გრუნტის ცვლილების სამუშაოები;
3. შეცვლილი ზედაპირის შემდგომ შენობა-ნაგებობის გრუნტზე დაკვალვა და ძირითადი ღერძების დაფიქსირება;

ძირითადი სამუშაოების პერიოდი

1. შენობა-ნაგებობის მიწის სამუშაოები, შენობა-ნაგებობის ფუძის მოწყობის სამუშაოები, შენობა-ნაგებობის საძირკვლის მოწყობის სამუშაოები, ძირითადი კონსტრუქციული სისტემის მოწყობა შენობა-ნაგებობის მიწის პირის ნიშნულამდე;
2. შენობა-ნაგებობის მიწისპირი ნიშნულიდან **პირველი** სართულის ძირითადი კონსტრუქციული სისტემის (არამზიდი კონსტრუქციების გამოკლებით) მოწყობა. შენობა-ნაგებობის **მეორე** სართულის ძირითადი კონსტრუქციული სისტემის (არამზიდი კონსტრუქციების გამოკლებით) მოწყობა;

3. შენობა-ნაგებობის **მესამე** სართულის ძირითადი კონსტრუქციული სისტემის (არამზიდი კონსტრუქციების გამოკლებით) მოწყობა. შენობა-ნაგებობის **მეოთხე** სართულის ძირითადი კონსტრუქციული სისტემის (არამზიდი კონსტრუქციების გამოკლებით) მოწყობა;
4. შენობა-ნაგებობის **მეხუთე** სართულის ძირითადი კონსტრუქციული სისტემის (არამზიდი კონსტრუქციების გამოკლებით) მოწყობა. შენობა-ნაგებობის **მეექვსე** სართულის ძირითადი კონსტრუქციული სისტემის (არამზიდი კონსტრუქციების გამოკლებით) მოწყობა;
5. შენობა-ნაგებობის **მეშვიდე** სართულის ძირითადი კონსტრუქციული სისტემის (არამზიდი კონსტრუქციების გამოკლებით) მოწყობა. შენობა-ნაგებობის **მერვე** სართულის ძირითადი კონსტრუქციული სისტემის (არამზიდი კონსტრუქციების გამოკლებით) მოწყობა;
6. შენობა-ნაგებობის **მეცხრე** სართულის ძირითადი კონსტრუქციული სისტემის (არამზიდი კონსტრუქციების გამოკლებით) მოწყობა. შენობა-ნაგებობის სახურავისა და გადახურვის მოწყობა;
7. არამზიდი კონსტრუქციების მოწყობა. შენობა-ნაგებობის ლოკალური საერთო საერთო სარგებლობის საინჟინრო-ტექნიკური ქსელების მოწყობა. შენობა-ნაგებობის გარე მოსაპირკეთებელი სამუშაოები;
8. მიწის ნაკვეთის კეთილმოწყობის სამუშაოები, სამშენებლო ნარჩენების გატანა.

კვლევის პერიოდში ინსპექტორი ხელმძღვანელობდა დამკვეთის მიერ მოწოდებული დოკუმენტაციით და საქართველოში მოქმედი სამშენებლო ნორმებისა და წესების მოთხოვნებით.

სამუშაო ჩატარდა შპს „მშენ-ექსპერტი +“-სა და შპს „ჰილს კონსტრაქშენი”-თან გაფორმებული №C-126/02/24-I126 (01.02.2024 წ) ხელშეკრულების საფუძველზე.

ობიექტზე ტექნიკური ზედამხედველობა ხორციელდება 2024 წლის 1 თებერვლიდან.

ადგილზე შესწავლით მიღებული მონაცემებისა და ნორმატიული ლიტერატურის ურთიერთშედარების შედეგად დადგინდა, რომ ქ. თბილისში, ვასო გოძიაშვილის ქუჩა №65ა-ში (ს/კ 01.10.10.016.047), მრავალბინიანი საცხოვრებელი სახლის **(კორპუსი II)** მშენებლობაზე 14.03.2024 წლის მდგომარეობით შესრულებულია №2 ეტაპი - გრუნტის ცვლილების სამუშაოები;

II ეტაპზე შესრულებულია შემდეგი სამუშაოები:

- ტერიტორიის მოსწორება და მოყვანა საპროექტო ნიშნულზე;

ინსპექტირების ანგარიშის შედგენისას წარმოდგენილია საპროექტო დოკუმენტაცია, ტოპოგრაფიული გეგმა.

ქ. თბილისში, ვასო გოძიაშვილის ქუჩა №65ა-ში, (ს/კ 01.10.10.016.047), მრავალბინიანი საცხოვრებელი სახლის **(კორპუსი II)** მშენებლობაზე, ქალაქ თბილისის მუნიციპალიტეტის საჯარო სამართლის იურიდიული პირი ქალაქ თბილისის მუნიციპალიტეტის არქიტექტურის სამსახურის №6924649 (11.03.2024) ბრძანებით მშენებლობის №2 ეტაპზე - გრუნტის ცვლილების სამუშაოები, 14.03.2024 წლის მდგომარეობით შესრულებული სამუშაოები, ტექნიკური ზედამხედველის ყოველდღიური დაკვირვებით და წარმოდგენილ დოკუმენტაციაზე დაყრდნობით, შესაბამისობაშია საპროექტო დოკუმენტაციასთან, ეძლევა დადებითი შეფასება და რეკომენდაცია შემდეგი ეტაპის განსახორციელებლად.

დანართი – მშენებლობის ეტაპის დასრულების ოქმი, ტოპოგრაფიული გეგმა და ფოტოფიქსაცია – 4 ფურცლად.

დასკვნა

ქ. თბილისში, ვასო გოძიაშვილის ქუჩა №65ა-ში, (ს/კ 01.10.10.016.047), მრავალბინიანი საცხოვრებელი სახლის **(კორპუსი II)** მშენებლობაზე, ქალაქ თბილისის მუნიციპალიტეტის საჯარო სამართლის იურიდიული პირი ქალაქ თბილისის მუნიციპალიტეტის არქიტექტურის სამსახურის №6924649 (11.03.2024) ბრძანებით მშენებლობის №2 ეტაპზე - გრუნტის ცვლილების სამუშაოები, 14.03.2024 წლის მდგომარეობით შესრულებული სამუშაოები, ტექნიკური ზედამხედველის ყოველდღიური დაკვირვებით და წარმოდგენილ დოკუმენტაციაზე დაყრდნობით, შესაბამისობაშია საპროექტო დოკუმენტაციასთან, ეძლევა დადებითი შეფასება და რეკომენდაცია შემდეგი ეტაპის განსახორციელებლად.

მშენებლობის **(კორპუსი II)** №2 ეტაპი დასრულდა 2024 წლის 14 მარტს.

ინსპექტირების ანგარიში შეადგინა:
ტექნიკური ზედამხედველი /ლ. გოგუა/

ინსპექტირების ანგარიში ტექნიკურად გადაამოწმა:
ტექნიკური მენეჯერი /ა. ჭიპაშვილი /

ინსპექტირების ანგარიში ადმინისტრაციულად გადაამოწმა:
ინსპექტირების ორგანოს ხელმძღვანელი: /ა. ჭიპაშვილი /

დანართი

ფოტოფიქსაცია

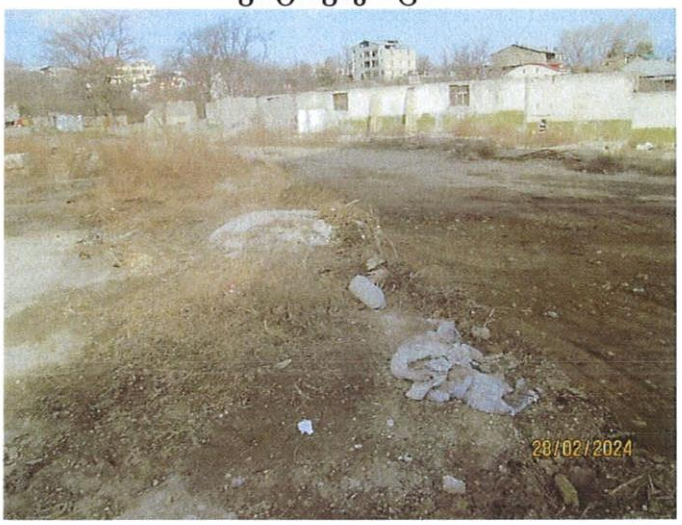



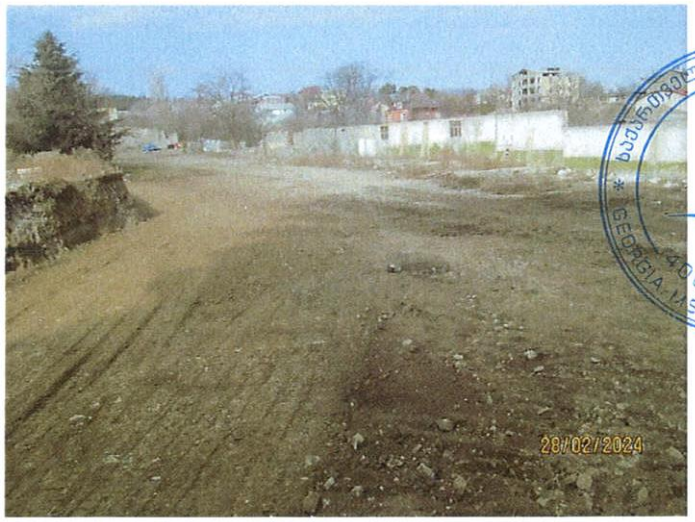

მშენებლობის ეტაპის დასრულების

ო ქ მ ი N 2 (კორპუსი II)

ქ. თბილისი, ვასო გოძიაშვილი ქ. N65ა 14.03.2024 წელი
(შედგენის ადგილი)

ჩვენ ქვემო ხელის მომწერებმა:

დამკვეთი / დამკვეთის წარმომადგენელი: შპს ,,ჰილს კონსტრაქშენი" (ს/კ 205276020)

(სახელი, გვარი, სხვა რეკვიზიტები)

მენარდე / მენარდეს წარმომადგენელი: შპს ,,გები კონსტრაქშენი" (ს/კ 442262668)

(სახელი, გვარი, სხვა რეკვიზიტები)

სამშენებლო მოედანზე შევადგინეთ ეს ოქმი მასზედ, რომ მოვახდინეთ მშენებლობის ეტაპის

ქალაქ თბილისის მუნიციპალიტეტის საჯარო სამართლის იურიდიული პირი ქალაქ თბილისის მუნიციპალიტეტის არქიტექტურის სამსახური N6924649 (11.03.2024) ბრძანებით - გრუნტის ცვლილების სამუშაოები.

(მშენებლობის ეტაპის დასახელება)

სამშენებლო სამუშაოების დათვალიერება შემდეგ ობიექტზე:

ობიექტის ქ. თბილისში, ვასო გოძიაშვილის ქუჩა N63; გოძიაშვილის ქუჩა N99ა, (ს/კ 01.10.10.016.047), მრავალბინიანი საცხოვრებელი სახლის სამშენებლო სამუშაოები.

ობიექტის მისამართი: ქ. თბილისში, ვასო გოძიაშვილის ქუჩა N65ა; (ს/კ 01.10.10.016.047)

დამკვეთი: შპს ,,ჰილს კონსტრაქშენი" (ს/კ 205276020);
(მიეთითოს რეკვიზიტები)

მენარდე: შპს ,,გები კონსტრაქშენი" (ს/კ 442262668)
(მიეთითოს რეკვიზიტები)

საპროექტო დოკუმენტაცია დამუშავებულია: შპს ,,ლენდმარკ პროჯექტი"-ს მიერ; არქიტექტორი დ. ცოტნიაშვილი; კონსტრუქტორი ა. კორტავა.
(მიეთითოს რეკვიზიტები)

მშენებლობის ეტაპის დასრულების ოქმზე პასუხისმგებელი ექსპერტიზის წარმომადგენელი (ფიზიკური პირი ან იურიდიული პირი): შპს „მშენ-ექსპერტი +"; ს/კ 406304896

(მიეთითოს რეკვიზიტები)

დათვალიერების შედეგად დავადგინეთ, რომ მშენებლობის ეტაპის სამშენებლო სამუშაოები შესრულებულია საპროექტო დოკუმენტაციის შესაბამისად. კერძოდ:

გრუნტის ცვლილების სამუშაოები

(შესრულებული სამუშაოების სახეები, მოცულობა და ხარისხი, სხვა აუცილებლად მისათითებელი პარამეტრები)

ოქმის შედგენისას წარმოდგენილია: საპროექტო დოკუმენტაცია, ტოპოგრაფიული გეგმა;

აღნიშნულიდან გამომდინარე ვადასტურებთ მშენებლობის ეტაპს - გრუნტის ცვლილების სამუშაოები;

დოკუმენტაციის დამოწმებული ასლები თან ერთვის.

დამკვეთი / დამკვეთის წარმომადგენელი:

შპს ,,ჰილს კონსტრაქშენი'' -ის

დირექტორი ანრი ბაციკაძე

მენარდე / მენარდეს წარმომადგენელი:

შპს ,,გები კონსტრაქშენი''-ს

სამშ. მწარმოებელი ლევან ოქრუაშვილი

მშენებლობის ექსპერტი / ექსპერტიზის წარმომადგენელი:

შპს „მშენ-ექსპერტი +"-ს

ტექ. ზედამხედველი ლევან გოგუა

სიტუაციური სქემა



მისამართი

ქალაქი თბილისი, ვასო გოძიაშვილის ქუჩა №65ა

საკადასტრო კოდი:
01.10.10.016.047 - 10 567 კვ/მ

ტოპოგრაფიული გეგმა



სახელმწიფო გეოდეზიური კოორდინატთა სისტემა — WGS_1984_UTM_Zone_38N

პირობითი აღნიშვნები

მასშტაბი: 0 20 40 Meters

მიწათსარგებლობის კატეგორიები	ნაძვნარის საზღვარი	ბუჩქნარი	ტყეები	მაგისტრალზე	შპს "გეგმი კონსტრაქშენი" ს/კ: 442262668
ქანალიზაცია	ტერიტორია ნაძვნარის რაზედნარეული საზღვრები	ბაზრები	ხეების რიგები	გორდშარი	
ცხ. გაზგამტარი	სატრანსფორმატორო ბოქი	ტრანსფორმატორი	გზატეხი		
გაზის მილი	ტბორი, ხელოვნური ტბორი	ელექტ. ან ტელე ანძა	ქანელი		
წყლის მილი	სკვერი/ბაღი	ელექტრომავალი	საცხრილო ქანელი	დირექტორი	დავით ნიტარაია
ქანელიზაციის ჭა	შენობა	ხეთნარები	ჯიხური		
გაზის ბალანსირებელი	არკა	საბაზისო ნიშანი	ბეტონის გზა	ტექნიკური განყოფილების ინჟინერი	ზვიად ბაბანელაშვილი
ცხ. გაზგამანაწილებელი	ჭიშკის პირი ქობა	ხეთნის გზა	გზის კუნეტური		
	ფიროლოგიური ჭა	რკინიგზა	შლაგბაუმი	უფროსი გეოდეზისტი	ირაკლი მარაბელი
	წყაროს ან ბა	ბეტონის ბოძი	წყლის არხი		
	ბაზის ობიექტი	რკინის ბოძი	მოსაზღვრე გზა	მასშტაბი:	1:1000
	ბაზის ტერიტორიის გარშემორტყმა	ბეტონის ბოძი		თარიღი:	28/02/2024
	ელექტრომავალი ბაზის ტერიტორიაზე				
	ქანელიზაციის ჭაზე				

თბილისის არქიტექტურა

ქალაქ თბილისის მუნიციპალიტეტის საჯარო სამართლის იურიდიული პირი

ქალაქ თბილისის მუნიციპალიტეტის არქიტექტურის სამსახური

ბრძანება № 6924649

გაცემის თარიღი: 11/03/2024

გაცნობის თარიღი: -

განცხადების ნომერი: AR11021046
შემოსვლის თარიღი: 01/03/2024
შედეგი: **თანხმობა**

მიწის ნაკვეთ(ებ)ი / ობიექტ(ებ)ი:

- საკადასტრო კოდი: 01.10.10.016.047
- მისამართი: ქალაქი თბილისი, ვასო გოძიაშვილის ქუჩა, N 65ა
- ნაკვეთის დანიშნულება: არასასოფლო სამეურნეო
- ფართობი: 10567.0 კვ.მ
- მესაკუთრე(ები): შპს ჰილს კონსტრაქშენი (205276020)

ნომენკლატურა :

- **მრავალბინიანი საცხოვრებელი სახლი**
- **IV კლასი**
- **ვადაგაუსვლელი**
- **მშენებლობის ნებართვა**

დამკვეთი - განმცხადებელი:

- ავთანდილ მახარობლიშვილი პ/ნ 01008018073
- მისამართი: თბილისი ირ.აბაშიძის ქ. N 86 ბ. 8

ქალაქ თბილისის მუნიციპალიტეტის საჯარო სამართლის იურიდიული პირი
ქალაქ თბილისის მუნიციპალიტეტის არქიტექტურის სამსახური
საქართველო, თბილისი 0160 ჭ. შარტავას 7
ტელ: (+995 32) 272 22 22 ფაქს: (+995 32) 237 82 24
info@tas.ge
უფრო მეტი - tas.ge

.სატიტულო ინფორმაცია.:

- .ფუნქციური დანიშნულების სახეობა.: მრავალბინიანი საცხოვრებელი სახლი
- .მთავარი არქიტექტორის/სპეციალისტი სახელი და გვარი.: დავითი ცოტნიაშვილი
- .ორგანიზაცია (არსებობის შემთხვევაში).: შპს "ლენდ მარკ პროჯექტი"
- .საიდენტიფიკაციო კოდი.: 405221843

.დამკვეთის ინფორმაცია.:

- .ორგანიზაცია (არსებობის შემთხვევაში).: შპს "ჰილს კონსტრაქშენი"
- .საიდენტიფიკაციო კოდი.: 205276020
- .დამკვეთ(ებ)ის სახელი და გვარი.: ანრი ბაციკაძე
- .დამკვეთ(ებ)ის პირადი ნომერი.: 01024002223

.მშენებლობის ნებართვის რეკვიზიტები.:

- .მშენებლობის ნებართვის ბრძანების ნომერი. : 6860880
- .მშენებლობის ნებართვის ბრძანების თარიღი. : 29.01.2024

საქართველოს ზოგადი ადმინისტრაციული კოდექსის მე-5, 51-ე, 96-ე, მე-100 მუხლების, VI თავის, საქართველოს სივრცის დაგეგმარების, არქიეტექტურული და სამშენებლო საქმიანობის კოდექსის, საქართველოს მთავრობის 2019 წლის 31 მაისის№255 დადგენილებით დამტკიცებული მშენებლობის ნებართვის გაცემისა და შენობა-ნაგებობის ექსპლუატაციაში მიღების წესის და პირობების, ქალაქ თბილისის მუნიციპალიტეტის საკრებულოს 2019 წლის 15 მარტის №39-18დადგენილებით დამტკიცებული დედაქალაქის მიწათსარგებლობის გენერალური გეგმის და ქალაქ თბილისის მუნიციპალიტეტის საკრებულოს 2016 წლის 24 მაისის №14-39 დადგენილებით დამტკიცებული ქ. თბილისის მუნიციპალიტეტის ტერიტორიების გამოყენებისა და განაშენიანების რეგულირების წესების თანახმად.

ბრძანება

1. დაგმაყოფილდეს მოქ. ავთანდილ მახარობლიშვილის 01/03/2024 წლის AR11021046 ელექტრონული განცხადება;

2. შევიდეს ცვლილება ქ. თბილისის მერიის სსიპ – თბილისის არქიტექტურის სამსახურის 29/01/2024 წლის №6860880 ბრძანებაში, კერძოდ "ნებართვა ძალაშია 29/01/2028 წლის ჩათვლით" შეიცვალოს "ნებართვა ძალაშია 2024 წლის 11 მარტიდან 2028 წლის 11 მარტის ჩათვლით, კალენდარული გრაფიკის შესაბამისად"

3. მშენებლობის დარჩენილი ეტაპები განისაზღვროს შემდეგნაირად:

კორპუსი II

მოსამზადებელი სამუშაოების პერიოდი

1) მოსამზადებელი სამუშაოები (სამშენებლო მოედნის მოწესრიგება-შემოღობვა);

2) გრუნტის ცვლილების სამუშაოები;

3) შეცვლილი ზედაპირის შემდგომ შენობა-ნაგებობის გრუნტზე დაკვალვა და ძირითადი ღერძების დაფიქსირება.

ძირითადი სამუშაოების პერიოდი

1) შენობა-ნაგებობის მიწის სამუშაოები, შენობა-ნაგებობის ფუძის მოწყობის სამუშაოები, შენობა-ნაგებობის საძირკვლის მოწყობის სამუშაოები, ძირითადი კონსტრუქციული სისტემის მოწყობა შენობა-ნაგებობის მიწის პირის ნიშნულამდე;

2) შენობა-ნაგებობის მიწისპირი ნიშნულიდან პირველი სართულის ძირითადი კონსტრუქციული სისტემის (არამზიდი კონსტრუქციების გამოკლებით) მოწყობა. შენობა-ნაგებობის მეორე სართულის ძირითადი კონსტრუქციული სისტემის (არამზიდი კონსტრუქციების გამოკლებით) მოწყობა;

3) შენობა-ნაგებობის მესამე სართულის ძირითადი კონსტრუქციული სისტემის (არამზიდი კონსტრუქციების გამოკლებით) მოწყობა. შენობა-ნაგებობის მეოთხე სართულის ძირითადი კონსტრუქციული სისტემის (არამზიდი კონსტრუქციების გამოკლებით) მოწყობა;

4) შენობა-ნაგებობის მეხუთე სართულის ძირითადი კონსტრუქციული სისტემის (არამზიდი კონსტრუქციების გამოკლებით) მოწყობა. შენობა-ნაგებობის მეექვსე სართულის ძირითადი კონსტრუქციული სისტემის (არამზიდი კონსტრუქციების გამოკლებით) მოწყობა;

5) შენობა-ნაგებობის მეშვიდე სართულის ძირითადი კონსტრუქციული სისტემის (არამზიდი კონსტრუქციების გამოკლებით) მოწყობა. შენობა-ნაგებობის მერვე სართულის ძირითადი კონსტრუქციული სისტემის (არამზიდი კონსტრუქციების გამოკლებით) მოწყობა;

6) შენობა-ნაგებობის მეცხრე სართულის ძირითადი კონსტრუქციული სისტემის (არამზიდი კონსტრუქციების გამოკლებით) მოწყობა. შენობა-ნაგებობის მეათე სართულის ძირითადი კონსტრუქციული სისტემის (არამზიდი კონსტრუქციების გამოკლებით) მოწყობა;

7) შენობა-ნაგებობის მეთერთმეტე სართულის ძირითადი კონსტრუქციული სისტემის (არამზიდი კონსტრუქციების გამოკლებით) მოწყობა. შენობა-ნაგებობის მეთორმეტე სართულის ძირითადი კონსტრუქციული სისტემის (არამზიდი კონსტრუქციების გამოკლებით) მოწყობა;

8) შენობა-ნაგებობის სახურავისა და გადახურვის მოწყობა. არამზიდი კონსტრუქციების მოწყობა. შენობა-ნაგებობის ლოკალური საერთო სარგებლობის საინჟინრო-ტექნიკური ქსელების მოწყობა. შენობა-ტექნიკური ქსელების მოწყობა. შენობა-ნაგებობის გარე მოსაპირკეთებელი სამუშაოები;

9) მიწის ნაკვეთის კეთილმოწყობის სამუშაოები, სამშენებლო ნარჩენების გატანა.

კორპუსი I

მოსამზადებელი სამუშაოების პერიოდი

1) მოსამზადებელი სამუშაოები (სამშენებლო მოედნის მოწესრიგება-შემოღობვა);

2) გრუნტის ცვლილების სამუშაოები;

3) შეცვლილი ზედაპირის შემდგომ შენობა-ნაგებობის გრუნტზე დაკვალვა და ძირითადი ღერძების დაფიქსირება.

ძირითადი სამუშაოების პერიოდი

1) შენობა-ნაგებობის მიწის სამუშაოები, შენობა-ნაგებობის ფუძის მოწყობის სამუშაოები, შენობა-ნაგებობის საძირკვლის მოწყობის სამუშაოები, ძირითადი კონსტრუქციული სისტემის მოწყობა შენობა-ნაგებობის მიწის პირის ნიშნულამდე;

2) შენობა-ნაგებობის მიწისპირი ნიშნულიდან პირველი სართულის ძირითადი კონსტრუქციული სისტემის (არამზიდი კონსტრუქციების გამოკლებით) მოწყობა. შენობა-ნაგებობის მეორე სართულის ძირითადი კონსტრუქციული სისტემის (არამზიდი კონსტრუქციების გამოკლებით) მოწყობა;

3) შენობა-ნაგებობის მესამე სართულის ძირითადი კონსტრუქციული სისტემის (არამზიდი კონსტრუქციების გამოკლებით) მოწყობა. შენობა-ნაგებობის მეოთხე სართულის ძირითადი კონსტრუქციული სისტემის (არამზიდი კონსტრუქციების გამოკლებით) მოწყობა;

4) შენობა-ნაგებობის მეხუთე სართულის ძირითადი კონსტრუქციული სისტემის (არამზიდი კონსტრუქციების გამოკლებით) მოწყობა. შენობა-ნაგებობის მეექვსე სართულის ძირითადი კონსტრუქციული სისტემის (არამზიდი კონსტრუქციების

გამოკლებით) მოწყობა;

5) შენობა-ნაგებობის მეშვიდე სართულის ძირითადი კონსტრუქციული სისტემის (არამზიდი კონსტრუქციების გამოკლებით) მოწყობა. შენობა-ნაგებობის მერვე სართულის ძირითადი კონსტრუქციული სისტემის (არამზიდი კონსტრუქციების გამოკლებით) მოწყობა;

6) შენობა-ნაგებობის მეცხრე სართულის ძირითადი კონსტრუქციული სისტემის (არამზიდი კონსტრუქციების გამოკლებით) მოწყობა. შენობა-ნაგებობის სახურავისა და გადახურვის მოწყობა.

7) არამზიდი კონსტრუქციების მოწყობა. შენობა-ნაგებობის ლოკალური საერთო სარგებლობის საინჟინრო-ტექნიკური ქსელების მოწყობა. შენობა-ტექნიკური ქსელების მოწყობა. შენობა-ნაგებობის გარე მოსაპირკეთებელი სამუშაოები;

8) მიწის ნაკვეთის კეთილმოწყობის სამუშაოები, სამშენებლო ნარჩენების გატანა.

გაითვალისწინეთ: მშენებლობის ნებართვის მფლობელი (დამკვეთი) ვალდებულია "მშენებლობის ნებართვის გაცემისა და შენობა-ნაგებობის ექსპლუატაციაში მიღების წესისა და პირობების შესახებ" საქართველოს მთავრობის 2019 წლის 31 მაისის №255 დადგენილებით დამტკიცებული წესის შესაბამისად შეადგინოს მშენებლობის (ზედამხედველობის) ეტაპის დასრულების ოქმი და სამშენებლო/სანებართვო პირობებით დადგენილი მორიგი ეტაპის დასრულებამდე წერილობითი სახით წარადგინოს ქალაქ თბილისის მუნიციპალიტეტის მერიის მუნიციპალურ ინსპექციაში. აღნიშნული მოთხოვნის შეუსრულებლობა წარმოადგენს სანებართვო პირობების დარღვევას და იწვევს კანონმდებლობით გათვალისწინებულ პასუხისმგებლობას - დაჯარიმებას.

საქართველოს სივრცის დაგეგმარების, არქიტექტურული და სამშენებლო საქმიანობის კოდექსის 1415 მუხლის შესაბამისად, შენობა-ნაგებობის მშენებლობისას მშენებლობის საჯარო ზედამხედველობის შესაბამისი ორგანოსთვის საეტაპო ოქმის დადგენილი წესით წარუდგენლობისთვის სამშენებლო სამართალდამრღვევს 2025 წლის 31 დეკემბრამდე არ დაეკისრება ამ კოდექსის 132-ე მუხლით გათვალისწინებული პასუხისმგებლობა.

4. წინამდებარე ბრძანება განხილულ იქნას ქ. თბილისის მერიის სსიპ – თბილისის არქიტექტურის სამსახურის 29/01/2024 წლის №6860880 ბრძანებასთან ერთად.

- საპროექტო ობიექტი უზრუნველყოფილ იქნეს სათანადო წყალარინების (საკანალიზაციო) შიდა და გარე სისტემით.
- მშენებლობა განხორციელდეს წარმოდგენილი კალენდარული გრაფიკის შესაბამისად.
- აღნიშნულის შესახებ დადგენილი წესით ეცნობოს დაინტერესებულ მხარეებს და ქ. თბილისის მერიის ზედამხედველობის საქალაქო სამსახურს.
- გადაწყვეტილება შეიძლება გასაჩივრდეს ქალაქ თბილისის მუნიციპალიტეტის მერთან (მის: ქ. თბილისი, ჟ. შარტავას ქუჩა N7), საქართველოს კანონმდებლობით დადგენილი წესით, მისი ოფიციალური გაცნობიდან ერთი თვის ვადაში.
- დამატებით გაცნობებთ, რომ გაურკვევლობის შემთხვევაში ინფორმაციის მისაღებად შეგიძლიათ დარეკოთ მერიის ცხელ ხაზზე - 2722222, ასევე შეგიძლიათ მობრძანდეთ შარტავას ქ. #7, მერიის შენობა, პირველი სართული, სივრცე #4.

გამოყენებულია კვალიფიციური
ელექტრონული ხელმოწერა/
ელექტრონული შტამპი

მომსახურების ხელშეკრულება №C-126/01/24-I126

ქ. თბილისი „1“ თებერვალი 2024 წ.

წინამდებარე მომსახურების ხელშეკრულება იდება 2024 წლის 1 თებერვლის №126/01/24-I126 განცხადების საფუძველზე.
ერთის მხრივ, შპს „ჰილს კონსტრაქშენი“ ს/კ 205276020 (შემდგომში - „დამკვეთი“) იურიდიული მისამართი: საქართველო, ქ.თბილისი, ვაკის რაიონი, ჭავჭავაძის გამზ., №82, წარმოდგენილი მისი დირექტორის ანრი ბაციკაძის სახით და მეორეს მხრივ, შპს „მშენ-ექსპერტი +“ ს/კ 406304896 (შემდგომში - „შემსრულებელი“), იურიდიული მისამართი: საქართველო, ქ. თბილისი, გუდარეხის შესახვევი №23, წარმოდგენილი მისი დირექტორის ალექსანდრე ჭიპაშვილის სახით სახით, ერთად წოდებული როგორც „მხარეები“, ვხელმძღვანელობთ რა საზოგადოების წესდებითა და საქართველოს მოქმედი კანონმდებლობით ვდებთ წინამდებარე ხელშეკრულებას შემდეგზე:

მუხლი 1. ხელშეკრულების საგანი

1.1 დამკვეთი უკვეთავს, ხოლო შემსრულებელი ახორციელებს 1.2 პუნქტით გათვალისწინებულ სამუშაოს.
1.2 შემსრულებლის მიერ შესასრულებელი სამუშაოს წარმოადგენს: ინსპექტირების ანგარიშის მომზადება: “მშენებლობის ნებართვის გაცემისა და შენობა-ნაგებობების ექსპლუატაციაში მიღების წესისა და პირობების შესახებ” საქართველოს მთავრობის 2019 წლის 31 მაისის №255-ე დადგენილებით განსაზღვრული საეტაპო ოქმების შედგენა და მათი გადაცემა დამკვეთისთვის და კანონმდებლობით განსაზღვრული სხვა დოკუმენტაციის შედგენა, რომელიც მშენებლობის პროცესში ან მისი დასრულებისას უნდა შეადგინოს აკრედიტირებულმა პირმა.
1.3 ხელშეკრულების 1.2. პუნქტში აღწერილი სამუშაო შეეხება მშენებარე ობიექტს, რომლის მისამართია: ***ქ .თბილისში, ვასო გოძიაშვილის ქუჩა 63; გოძიაშვილის ქუჩა 99ა, (ს/კ 01.10.10.016.047), მრავალბინიანი საცხოვრებელი სახლის სამშენებლო სამუშაოების მშენებლობის ტექნიკური მდგომარეობა ეტაპების დადასტურების მიზნით.***

მუხლი 2. მხარეთა განცხადებები, უფლებები და ვალდებულებები

შემსრულებელი ვალდებულია:
2.1 უზრუნველყოს 1.2 პუნქტით გათვალისწინებული მომსახურების გაწევა **2028 წლის 29 იანვრის** ჩათვლით.
2.2 დროულად აცნობოს შემკვეთს იმ გარემოებების არსებობის შესახებ, რომელიც შემსრულებლისაგან დამოუკიდებლად არსებობს და ხელშეკრულებით ნაკისრი ვალდებულების შესრულებას საფრთხეს უქმნის.
2.3 მომსახურება გაწიოს კანონმდებლობის შესაბამისად, რაც მათ შორის გულისხმობს იმას, რომ დამკვეთს დროულად (წარდგენამდე 2 კალენდარული დღით ადრე) მიაწოდოს საეტაპო ოქმები, რათა დამკვეთმა შეძლოს საეტაპო ოქმების შეტყობინების ვადების დაცვა, რაც წინამდებარე ხელშეკრულების ხელმოწერის მომენტისთვის განისაზღვრება შემდეგნაირად: მშენებლობის ნებართვით გათვალისწინებული შესაბამისი ეტაპის დასრულებამდე 10 კალენდარული დღით ადრე და შესაბამისი ეტაპის დასრულებისას.

დამკვეთი ვალდებულია:

2.4 გადასცეს შემსრულებელს სამუშაოს შესასრულებლად აუცილებელი ტექნიკური დოკუმენტაცია.

2.5 სამუშაოები აწარმოოს შეთანხმებული საპროექტო დოკუმენტაციის მიხედვით.

2.6 წინამდებარე ხელშეკრულებით დადგენილ ვადაში გადაიხადოს მომსახურების საფასური.

2.7 აკრედიტაციის ეროვნული ორგანოს - აკრედიტაციის ცენტრის მიერ მოთხოვნის შემთხვევაში, დამკვეთის ობიექტზე მიმდინარე ინსპექტირების სამუშაოებზე დასწრების უფლება მისცეს აღნიშნული ორგანოს წარმომადგენელ(ებ)ს.

2.8 ინსპექტირების ჯგუფს (შემსრულებლის წარმომადგენლებს) ობიექტზე შესვლისას, წარმომადგენლების მოთხოვნის შემთხვევაში, გააცნოს მათ შრომის უსაფრთხოების წესები.შემსრულებელი აცხადებს, რომ: მას გააჩნია წინამდებარე ხელშეკრულებით გათვალისწინებული მომსახურების გასაწევად საჭირო აკრედიტაცია და იძლევა გარანტიას, რომ აკრედიტაცია ძალაში იქნება ხელშეკრულებს ვადის ბოლომდე.

2.9 მან დამკვეთისგან მიიღო მომსახურების გასაწევად საჭირო ყველა და ნებისმიერი ინფორმაცია და დოკუმენტი.

მუხლი 3. შესრულებული სამუშაოს მიღება – ჩაბარება

3.1 შემსრულებლის მიერ ხელშეკრულების 5.2 პუნქტით გათვალისწინებული ვალდებულების შესრულების შემდეგ, მხარეები აფორმებენ მიღება-ჩაბარების აქტს.

მუხლი 4. ანგარიშსწორების წესი და პირობები.

4.1 ხელშეკრულების 1.2 პუნქტით გათვალისწინებული მომსახურების საფასური ჯამურად შეადგენს ***55000 (ორმოცდათხუთმეტი ათასი)*** ლარს დ.ღ.გ.–ს ჩათვლით.

4.2 ხელშეკრულების ფარგლებში დამკვეთსა და შემსრულებელს შორის ანგარიშსწორება განხორციელდება უნაღდო ანგარიშსწორების გზით, ეტაპობრივად, ხელშეკრულების დანართი №1-ს შესაბამისად, ეროვნულ ვალუტაში (ლარში), შემდეგ საბანკო ანგარიშზე თანხის ჩარიცხვით:

სს „საქართველოს ბანკი“
ბანკის კოდი BAGAGE22
ს/ა GE98BG0000000162660771

მუხლი 5. სამუშაოს დაწყებისა და დასრულების თარიღი

5.1 წინამდებარე ხელშეკრულებით მხარეები უფლებამოსილნი არიან მოსთხოვონ ერთმანეთს ხელშეკრულებითა და საქართველოს მოქმედი კანონმდებლობით მათზე ნაკისრი ვალდებულებების სრული და დროული შესრულება.

5.2 შემსრულებელი ვალდებულია ხელშეკრულების ხელმოწერიდან **2028 წლის 30 იანვრამდე** დაასრულოს ხელშეკრულების 1.2 პუნქტით გათვალისწინებული მომსახურება.

5.3 იმ შემთხვევაში თუ დამკვეთის მიერ გაცემული იქნა თანხმობა ხელშეკრულების 1.2 პუნქტით გათვალისწინებული მომსახურების დასრულების ვადის გაგრძელებაზე, მხარეები ვალდებულნი არიან აღნიშნული თანხმობა გააფორმონ წერილობით, როგორც წინამდებარე ხელშეკრულების ცვლილება, რაც წარმოადგენს აღნიშნული ხელშეკრულების განუყოფელ ნაწილს.

მუხლი 6. მხარეთა პასუხისმგებლობა

6.1 თუ შემსრულებლის მიერ ხელშეკრულების 1.2 პუნქტით გათვალისწინებული მომსახურება არ იქნება განხორციელებული ხელშეკრულებით განსაზღვრულ ვადებში, დამკვეთი უფლებამოსილია მოითხოვოს პირგასამტეხლოს გადახდა ხელშეკრულების 4.2 პუნქტით გათვალისწინებული, გადახდილი თანხის 0.1%-ის ოდენობით ყოველ ვადაგადაცილებულ დღეზე.

6.2 შემსრულებლის მიერ წინამდებარე ხელშეკრულების პირველი მუხლით განსაზღვრული ვალდებულების პირნათლად შესრულების და მიღება-ჩაბარების აქტის გაფორმების შემდეგ, თუ დამკვეთმა არ შეასრულა წინამდებარე ხელშეკრულების 4.2 პუნქტით განსაზღვრული ვალდებულება სრულად, შემსრულებელი უფლებამოსილია მოსთხოვოს დამკვეთს პირგასამტეხლოს გადახდა ხელშეკრულებით გათვალისწინებული გადასახდელი თანხის 0.1%-ის ოდენობით ყოველ ვადაგადაცილებულ დღეზე.

6.3 თუ შემსრულებლის მიერ დროულად არ იქნება წარდგენილი საეტაპო ოქმი დამკვეთის მიერ კალენდარული გრაფიკის ვადებში დამთავრებული შესაბამისი ეტაპის შესახებ და რის გამოც შესაბამისი ადმინისტრაციული ორგანო დააჯარიმებს დამკვეთს, დამკვეთი უფლებამოსილია ჯარიმის თანხა მოითხოვოს შემსრულებლისგან.

მუხლი 7. ფორს-მაჟორი

7.1 მხარეები თავისუფლდებიან წინამდებარე ხელშეკრულებით მათზე ნაკისრი ვალდებულებების შესრულებისაგან ფორს-მაჟორული ან დაუძლეველი ძალის გარემოებების დადგომის შემთხვევაში, რის გამოც შეუძლებელი გახდება ხელშეკრულებით ნაკისრი ვალდებულებების შესრულება.

7.2 წინამდებარე ხელშეკრულების 7.1 პუნქტით განსაზღვრული გარემოებების დადგომის შემთხვევაში მხარეები ვალდებულნი არიან აღნიშნული გარემოებების დადგომიდან 3 სამუშაო დღის განმავლობაში წერილობით ფორმით აცნობონ ერთმანეთს აღნიშნული გარემოებების შესახებ.

7.3 თუ წინამდებარე ხელშეკრულების 7.1 პუნქტით განსაზღვრული გარემოებები გაგრძელდა 15 კალენდარულ დღეზე მეტ ხანს, მხარეები შეთანხმების საფუძველზე უფლებამოსილნი არიან გავიდნენ ხელშეკრულებიდან.

მუხლი 8. კონფიდენციალურობა

8.1 შემსრულებელი ვალდებულია არ გაამჟღავნოს/არ გადასცეს საინსპექციო საქმიანობისას მოპოვებული ინფორმაცია/დოკუმენტები მესამე პირებს, დამკვეთის წერილობითი თანხმობის გარეშე (გარდა აკრედიტაციის ერთიანი ეროვნული ორგანოს - აკრედიტაციის ცენტრის მიერ საინსპექციო საქმიანობისას მოპოვებული ინფორმაციის/დოკუმენტების მოთხოვნისას ან კანონმდებლობით გათვალისწინებულ შემთხვევაში). ამ უკანასკნელის შემთხვევაში დამკვეთს 7 დღის ვადაში ეცნობება მიწოდებული ინფორმაციის/დოკუმენტების შესახებ.

მუხლი 9. დავების გადაწყვეტა

9.1 მხარეთა შორის წარმოშობილი დავა წყდება ურთიერთშეთანხმებით.

9.2 შეთანხმების მიუღწევლობის შემთხვევაში დავას განიხილავს სასამართლო საქართველოს მოქმედი კანონმდებლობის შესაბამისად.

მუხლი 10. ხელშეკრულების ძალაში შესვლა და მოქმედების ვადები

10.1 წინამდებარე ხელშეკრულება ძალაში შედის მხარეთა მიერ მისი ხელმოწერის დღიდან.

10.2 ხელშეკრულება ძალაშია მხარეთა მიერ ხელშეკრულებით ნაკისრი ვალდებულებების სრულად შესრულებამდე.

უხლი 11. სხვა დებულებები

11.1 მხარეები ვალდებულნი არიან ყოველი შეთანხმება, რომელიც დაკავშირებულია წინამდებარე ხელშეკრულებასთან (ცვლილება/დამატება) გააფორმონ წერილობით, რაც ამ ხელშეკრულების განუყოფელ ნაწილს წარმოადგენს.

11.2 ყოველი შეტყობინება წინამდებარე ხელშეკრულებიდან გამომდინარე ჩაითვლება მიღებულად მხარის მიერ თუ გადაეგზავნა მეორე მხარეს ელექტრონული ფოსტით. ელ. ფოსტის რეკვიზიტების არარსებობის შემთხვევაში, მხარეს შეტყობინება გაეგზავნება ხელშეკრულებაში მითითებულ მისამართზე.

11.3 მხარეები ვალდებულნი არიან წერილობითი ფორმით აცნობონ ერთმანეთს ცვლილებების შესახებ, რომელიც ეხება მათ რეკვიზიტებს. იმ შემთხვევაში, თუ რომელიმე მხარემ არ აცნობა მეორე მხარეს ამგვარი ცვლილებების შესახებ, იგი პასუხისმგებელია ამ ქმედებით გამოწვეული ზიანისათვის.

11.4 წინამდებარე ხელშეკრულება შედგენილია ქართულ ენაზე, თანაბარი იურიდიული ძალის მქონე ორ იდენტურ ეგზემპლარად, თითო ეგზემპლარი გადაეცემა თითოეულ მხარეს.

11.5 მხარეები სრულად ეთანხმებიან ხელშეკრულებაში მითითებულ ყველა პირობას, რასაც ადასტურებენ ხელმოწერით.

მუხლი 12. მხარეთა რეკვიზიტები და ხელმოწერები

დამკვეთი
შპს „ჰილს კონსტრაქშენი“
ქ.თბილისი, ვაკის რაიონი,
ჭავჭავაძის გამზ., №82
ს/ნ 205276020
ელ.ფოსტა: anri.batsikadze@gmail.com
ტელ.: 591775777

შემსრულებელი
შპს „მშენ-ექსპერტი +“
ქ. თბილისი, გუდარეხის შესახვევი №23

ს/კ 406304896
ელ ფოსტა: Mshenexperti.plus@gmail.com
ტელ: 595-95-25-22

დამკვეთი
შპს „ჰილს კონსტრაქშენი “

ანრი ბაციკაძე
დირექტორი

შემსრულებელი
შპს „მშენ-ექსპერტი +“

ალექსანდრე ჭი[illegible]ელი
დირექტორი

სსიპ „აკრედიტაციის ერთიანი ეროვნული ორგანო – აკრედიტაციის ცენტრი“

აკრედიტაციის მოწმობა

GAC-IB-0350

ადასტურებს, რომ

შპს „მშენ-ექსპერტი+“-ს

A-ტიპის ინსპექტირების ორგანო

აკრედიტებულია სსტ ისო/იეკ 17020:2012/2013-ის მოთხოვნებთან შესაბამისობაზე თანდართულ სფეროში

მის.: ქ. თბილისი, გიორგი მიროტაძის ქ. №6

გაცემულია 9 თებერვალი 2021 წელი

ძალაშია 9 თებერვალი 2025 წელი

იხ. სფერო და სტატუსი

გენერალური დირექტორი

KA990154623612421

საქართველოს
ეკონომიკისა და მდგრადი
განვითარების სამინისტრო

სსიპ აკრედიტაციის ერთიანი ეროვნული ორგანო
-აკრედიტაციის ცენტრი

MINISTRY OF ECONOMY
AND SUSTAINABLE
DEVELOPMENT OF GEORGIA

LEPL NATIONAL BODY OF ACCREDITATION
ACCREDITATION CENTER

0186, თბილისი, ალ. ყაზბეგის გამზ. 42ა

42[a] Al. Kazbegi Ave, 0186, Tbilisi, Georgia

Tel: + 995 2 19 22 33
Fax: + 995 2 39 93 48;
E-mail: gac@gac.gov.ge

№ GAC-03/106

10 / თებერვალი / **2021** წ.

შპს „მშენ-ექსპერტი +“-ს A - ტიპის ინსპექტირების
ორგანოს

გიგზავნით, სსიპ „აკრედიტაციის ერთიანი ეროვნული ორგანო - აკრედიტაციის ცენტრი“-ს გენერალური დირექტორის 2021 წლის 09 თებერვლის № 06/27 განკარგულებას, არედიტაციის მოწმობას და თანდართულ აკრედიტაციის სფეროს.

დანართი: აკრედიტაციის მოწობა, სფერო და განკარგულება.

გენერალური დირექტორი

ხელმოწერილია/
შტამპდასმულია
ელექტრონულად

ნათია მიქელაძე

სსიპ „აკრედიტაციის ერთიანი ეროვნული ორგანო - აკრედიტაციის ცენტრი“

განკარგულება

KA990108174596221

№ **06/27** 09 / თებერვალი / 2021 წ.

შპს „მშენ-ექსპერტი +“-ს **A** - ტიპის ინსპექტირების ორგანოს აკრედიტაციის მინიჭების თაობაზე

საქართველოს კანონის „პროდუქტის უსაფრთხოებისა და თავისუფალი მიმოქცევის კოდექსის“ 99-ე მუხლის მე-3 ნაწილის შესაბამისად და სსიპ აკრედიტაციის ერთიანი ეროვნული ორგანო - აკრედიტაციის ცენტრის გენერალური დირექტორის 2020 წლის 10 აპრილის N01-1 ბრძანებით დამტკიცებული „აკრედიტაციის წესების და პროცედურების" საკ 1.1:2020 - „აკრედიტაციის საერთო წესები და პროცედურები“-ს მე-10 მუხლის მე-5 და მე-6 პუნქტების, საკ 1.7:2020 "წესები და პროცედურები ინსპექტირების ორგანოების სსტ ისო/იეკ 17020:2012/2013 შესაბამისობაზე აკრედიტაციისათვის“ და საკ 1.10:2020 – „აკრედიტაციის ცენტრის მიერ აკრედიტებული შშო-ების რეესტრის წარმოების წესი“-ის მე-3 მუხლის საფუძველზე,

1. შპს „მშენ-ექსპერტი+“-ს A-ტიპის ინსპექტირების ორგანო დადებითად შეფასდეს საქართველოს სტანდარტთან ისო/იეკ 17020:2012/2013 შესაბამისობაზე და მიენიჭოს აკრედიტაცია.

2. გაიცეს აკრედიტაციის მოწმობა თანდართულ აკრედიტაციის სფეროსთან ერთად.

3. შესაბამისი ინფორმაცია შეტანილ იქნას აკრედიტებული შშო-ების რეესტრში და გამოქვეყნდეს აკრედიტაციის ცენტრის ვებგვერდზე www.gac.gov.ge.

4. განკარგულება შეიძლება გასაჩივრდეს საქართველოს ეკონომიკისა და მდგრადი განვითარების სამინისტროში (მის. ქ. თბილისი, სანაპიროს ქ. N2) ან თბილისის საქალაქო სასამართლოში (მის. ქ. თბილისი, დავით აღმაშენებლის ხეივანი, მე-12 კმ, N6) მისი ოფიციალური წესით გაცნობის დღიდან ერთი თვის ვადაში.

საფუძველი:

1. აკრედიტაციის კომიტეტის 2021 წლის 05 თებერვლის გადაწყვეტილება.
2. აკრედიტაციის სამსახურის უფროსის ნესტან მგელაძის 2021 წლის 08 თებერვლის **№ 80-04/GAC** მოხსენებითი ბარათი.

გენერალური დირექტორი

ხელმოწერილია/
შტამპდასმულია
ელექტრონულად

ნათია მიქელაძე

აკრედიტაციის მოწმობის ნომერი GAC-IB-0350
განკარგულება № 06/27
თარიღი: 09.02.2021 წელი

„ვამტკიცებ“
აკრედიტაციის ცენტრის
გენერალური დირექტორი
ნათია მიქელაძე

სფეროს აქტუალიზაცია
აკრედიტაციის მოწმობის ნომერი GAC-IB-0350
განკარგულება № 01/40
თარიღი: 08.06.2021 წელი

სფეროს აქტუალიზაცია
განკარგულება №01/88
თარიღი: 12.09.2023 წ.

A - ტიპის ინსპექტირების ორგანოს აკრედიტაციის სფერო

შპს „მშენ-ექსპერტი +“

იურიდიული მისამართი: ქ. თბილისი, გუდარეხის შესახვევი №23;
ფაქტიური მისამართი: ქ. თბილისი, გიორგი მიროტაძის ქ. №6;

1	2	3	4
1	ობიექტის ხარჯთაღრიცხვის ინსპექტირება.	ინსპექტირების ამოცანიდან გამომდინარე: ობიექტის ხარჯთაღრიცხვის შესაბამისობის შეფასება დადგენილ მოთხოვნებთან, საშუალო საბაზრო ფასებთან და საჭიროების შემთხვევაში პროექტთან.	1. სამშენებლო ნორმები და წესები (СНиП - ნაწილი IV); 2. ერთიანი ნორმები და ფასდებები -(ЕНиР) 3. (ВНиР)-სამშენებლო სამუშაოების უწყებრივი ნორმები; 4. (ВЗЕР)-სარემონტო-სამშენებლო სამუშაოების ზონალური ერთეული ნორმების კრებული; 5. (ССН)-ისტორიული და კულტურის ძეგლების სარესტავრაციო აღდგენითი სამუშაოების ნორმები და წესები; 6. სამშენებლო რესურსების ფასები (სრფ), გამომცემელი –მშენებლობის შემფასებელთა კავშირი (მშკ); 7. ტექნიკური რეგლამენტი – სამშენებლო სამუშაოების სახელმწიფო შესყიდვისას ზედნადები ხარჯებისა და გეგმიური მოგების განსაზღვრის შესახებ (საქართველოს მთავრობის 2014 წლის 14 იანვრის დადგენილება N55); 8. MEP-TP-G01 - ინსპექტირების მეთოდები და პროცედურები.
2	ობიექტის ხარჯთაღრიცხვის ფასწარმოქმნის ადექვატურობის ინსპექტირება.	ობიექტის ხარჯთაღრიცხვის შესაბამისობის შეფასება: • დადგენილ მოთხოვნებთან, საშუალო საბაზრო ფასებთან და საჭიროების შემთხვევაში პროექტთან; • კონკრეტული მომწოდებლის რესურსებთან და შესაძლებლობებთან.	1. სამშენებლო ნორმები და წესები (СНиП - ნაწილი IV - 82); 2. ერთიანი ნორმები და ფასები - (ЕНиР) 3. (ВНиР)-სამშენებლო სამუშაოების უწყებრივი ნორმები; 4. (ВЗЕР)-სარემონტო-სამშენებლო სამუშაოების ზონალური ერთეული ნორმების კრებული; 5. (ССН)-ისტორიული და კულტურის ძეგლების სარესტავრაციო აღდგენითი სამუშაოების ნორმები და წესები;

			6. სამშენებლო რესურსების ფასები (სრფ), გამომცემელი - მშენებლობის შემფასებელთა კავშირი (მშკ); 7. ტექნიკური რეგლამენტი -„სამშენებლო სამუშაოების ხარჯთაღრიცხვის ფასწარმოქმნის ადეკვატურობის დადგენის მეთოდიკა“ (საქართველოს მთავრობის 2017 წლის 26 სექტემბერი, დადგენილება №439) 8. ტექნიკური რეგლამენტი - სამშენებლო სამუშაოების სახელმწიფო შესყიდვისას ზედნადები ხარჯებისა და გეგმიური მოგების განსაზღვრის შესახებ (საქართველოს მთავრობის 2014 წლის 14 იანვრის დადგენილება N55); 9. MEP-TP-G02 - ინსპექტირების მეთოდები და პროცედურები.
3	ობიექტზე შესრულებული სამუშაოების ინსპექტირება (მათ შორის ფორმა N2-ის მიხედვით)	ინსპექტირების ამოცანიდან გამომდინარე: შესრულებული სამუშაოების შესაბამისობის შეფასება, საპროექტო-სახარჯთაღრიცხვო დოკუმენტაციასთან ან/და დადგენილ მოთხოვნებთან, შესყიდვების დოკუმენტებთან, მშენებლობის დროისათვის არსებულ საშუალო საბაზრო ფასებთან, ფარულ სამუშაოთა აქტებთან, ობიექტის ვიზუალური დათვალიერებისა (ფოტოფიქსირების ჩათვლით), აზომვების შედეგებთან და შესაბამისობის შეფასების დოკუმენტებთან;	1. სამშენებლო ნორმები და წესები (СНиП - ნაწილი IV); 2. ერთიანი ნორმები და ფასდებები -(ЕНиР) 3. (ВНиР)-სამშენებლო სამუშაოების უწყებრივი ნორმები; 4. (ВЗЕР)-სარემონტო-სამშენებლო სამუშაოების ზონალური ერთეული ნორმების კრებული; 5. (ССН)-ისტორიული და კულტურის ძეგლების სარესტავრაციო აღდგენითი სამუშაოების ნორმები და წესები; 6. სამშენებლო რესურსების ფასები (სრფ), გამომცემელი –მშენებლობის შემფასებელთა კავშირი (მშკ); 7. ტექნიკური რეგლამენტი – სამშენებლო სამუშაოების სახელმწიფო შესყიდვისას ზედნადები ხარჯებისა და გეგმიური მოგების განსაზღვრის შესახებ (საქართველოს მთავრობის 2014 წლის 14 იანვრის დადგენილება N55); 8. MEP-TP-G03 - ინსპექტირების მეთოდები და პროცედურები

4	ობიექტის ან მისი ნაწილის ტექნიკური მდგომარეობის (სამრეწველო და სამოქალაქო შენობა-ნაგებობების, ხიდების, გვირაბების, ჰიდროტექნიკური ნაგებობების, საავტომობილო გზების, აეროდრომების) შესრულებული სამშენებლო, სარემონტო, სამონტაჟო, სადემონტაჟო, სარეკონსტრუქციო, სარესტავრაციო სამუშაოების ინსპექტირება	ინსპექტირების ამოცანიდან გამომდინარე: არსებული ობიექტის მდგომარეობის შესაბამისობის შეფასება საპროექტო დოკუმენტაციასთან ან/და დადგენილ მოთხოვნებთან, ფარულ სამუშაოთა აქტებთან, ობიექტის ვიზუალური დათვალიერების (ფოტოფიქსირების ჩათვლით), აზომვებისა და გაზომვების შედეგებთან და შესაბამისობის შეფასების დოკუმენტებთან, მათ შორის ლაბორატორიული, ურღვევი კონტროლის მეთოდებით, გეოლოგიური და გეოფიზიკური კვლევების შედეგებთან.	1. სამშენებლო ნორმები და წესები -(СНиП-ნაწილი 1); 2. სამშენებლო ნორმები და წესები (СНиП - ნაწილი 2); 3. სამშენებლო ნორმები და წესები (СНиП - ნაწილი 3); 4. საქართველოს ტერიტორიაზე სამშენებლო სფეროს მარეგულირებელი ტექნიკური რეგლამენტები (საქართველოს მთავრობის 2014 წლის 15 იანვრის დადგენილება N71); 5. ტექნიკური რეგლამენტი „მისაწვდომობის ეროვნული სტანდარტების დამტკიცების თაობაზე“ (საქართველოს მთავრობის 2020 წლის 20 დეკემბერის დადგენილება N 732). 6. ტექნიკური რეგლამენტი (საქართველოს მთავრობის 2016 წლის 28 იანვარის დადგენილება N41; 7. საქართველოს ეროვნული სტანდარტი სსტ 72:2009 „გზები საავტომობილო და საერთო სარგებლობის, გეომეტრიული და სტრუქტურული მოთხოვნები“; 8. MEP-TP-G04.1 - ინსპექტირების მეთოდები და პროცედურები.
5	ობიექტის ან მისი ნაწილის საინჟინრო ქსელების: • ელექტროქსელების და სისტემების (1000 ვ-მდე და 1000 ვ-ს ზევით); • სუსტი დენების; • გათბობა-ვენტილაცია-გაგრილების ქსელების და სისტემების; • წყალმომარაგება, კანალიზაცია,	ინსპექტირების ამოცანიდან გამომდინარე: არსებული ობიექტის მდგომარეობის შესაბამისობის შეფასება საპროექტო დოკუმენტაციასთან ან/და დადგენილ მოთხოვნებთან, ობიექტის ვიზუალური დათვალიერების (ფოტოფიქსირების ჩათვლით), აზომვებისა და გაზომვების შედეგებთან და შესაბამისობის შეფასების დოკუმენტებთან, მათ შორის ლაბორატორიული, ურღვევი კონტროლის მეთოდებით, გეოლოგიური და გეოფიზიკური კვლევების შედეგებთან.	1. სამშენებლო ნორმები და წესები (СНиП - ნაწილი 2); 2. სამშენებლო ნორმები და წესები (СНиП - ნაწილი 3;) 3. საქართველოს ტერიტორიაზე სამშენებლო სფეროს მარეგულირებელი ტექნიკური რეგლამენტები (საქართველოს მთავრობის 2014 წლის 15 იანვრის დადგენილება N71); 4. ელექტროდანადგართა მოწყობის წესები (ПУЭ) 5. ტექნიკური რეგლამენტი: „ელექტრო-სადგურებისა და ქსელების ტექნიკური ექსპლუატაციის წესების შესახებ) (საქართველოს მთავრობის დადგენილება №434, 2013 წლის 31 დეკემბერი); 6. ტექნიკური რეგლამენტი: „ ელექტრო დანადგარების

	წყალარინების სისტემების; • გაზის ქსელებისა და სისტემების: - საშუალო და დაბალი წნევის, მიწის ზედა და მიწის ქვედა გაზსადენები წნევა - 0 კგ/სმ²-დან - 0,005 კგ/სმ²-ჩათვლით. - საშუალო წნევის, მიწის ზედა და მიწის ქვედა გაზსადენები, წნევით: 0.005 კგ/სმ²-დან - 3 კგ/სმ²-ჩათვლით. - ძეობე კატეგორიის მაღალი წნევის მიწის ზედა და მიწის ქვედა გაზსადენები, წნევით: 3 კგ/სმ²-დან - 6 კგ/სმ²-ჩათვლით. - პირველადი კატეგორიის მაღალი წნევის მიწის ზედა და მიწის ქვედა გაზსადენები, წნევით: 6 კგ/სმ²-დან - 12 კგ/სმ²-ჩათვლით)		ექსპლუატაციისას უსაფრთხოების წესების შესახებ“ (საქართველოს მთავრობის დადგენილება №340, 2013 წლის 17 დეკემბერი); 7. ტექნიკური რეგლამენტი „ელექტრული ქსელების ხაზობრივი ნაგებობების დაცვის წესისა და მათი დაცვის ზონების დადგენის შესახებ“ (საქართველოს მთავრობის 2013 წლის 24 დეკემბრის N 366 დადგენილება); 8. ტექნიკური რეგლამენტი: „გაზის სისტემების უსაფრთხოების ზოგადი მოთხოვნები“ (საქართველოს მთავრობის N101 დადგენილება 2014 წლის 22 იანვარი); 9. ტექნიკური რეგლამენტი (საქართველოს მთავრობის 2016 წლის 28 იანვარის დადგენილება N41; 10. საუწყებო სამშენებლო ნორმები (BCH); 11. ისო/იეკ 11801-2017 12. MEP-TP-G04.2 - ინსპექტირების მეთოდები და პროცედურები.

	შესრულებული სამშენებლო, სარემონტო, სამონტაჟო, სადემონტაჟო, სარეკონსტრუქციო, სარესტავრაციო სამუშაოების ინსპექტირება		
6	ობიექტის (სამრეწველო და სამოქალაქო შენობა-ნაგებობების, ხიდების, გვირაბების, ჰიდროტექნიკური ნაგებობების, საავტომობილო გზების, აეროდრომების, ელექტროქსელების და სისტემების (1000 ვ-მდე და 1000 ვ-ს ზევით), სუსტი დენების, გათბობა-ვენტილაცია-გაგრილების ქსელების და სისტემების, წყალმომარაგება, კანალიზაცია, წყალარინების ქსელების და სისტემების.....) სამშენებლო სამუშაოებზე ტექნიკური ზედამხედველობა – ინსპექტირება	ინსპექტირების ამოცანიდან გამომდინარე: ობიექტის სამშენებლო, სარემონტო, სამონტაჟო, სადემონტაჟო, სარეკონსტრუქციო, სარესტავრავიო სამუშაოების პროცესზე დასწრება/დაკვირვება და შესაბამისობის შეფასება საპროექტო-სახარჯთაღრიცხვო დოკუმენტაციასთან ან/და დადგენილ მოთხოვნებთან. შენობების, შენობების ნაწილების ან შენობების ელემენტების ენერგოეფექტურობის პროექტთან შესაბამისობის დადგენა.	1. სამშენებლო ნორმები და წესები (СНиП - ნაწილი 3); 2. სამშენებლო ნორმები და წესები (СНиП - ნაწილი 4); 3. ელექტროდანადგართა მოწყობის წესები (ПУЭ); 4. საქართველოს ტერიტორიაზე სამშენებლო სფეროს მარეგულირებელი ტექნიკური რეგლამენტები (საქართველოს მთავრობის 2014 წლის 15 იანვრის დადგენილება N71); 5. საქართველოს ეროვნული სტანდარტი სსტ 72:2009 „ გზები საავტომობილო და საერთო სარგებლობის. გეომეტრიული და სტრუქტურული მოთხოვნები“; 6. საქართველოს მთავრობის 2014 წლის 15 იანვრის დადგენილებაში N 732. 2020 წლის 20 დეკემბერი. (ტექნიკური რეგლამენტი „მისაწვდომობის ეროვნული სტანდარტების დამტკიცების თაობაზე“) 7. ტექნიკური რეგლამენტი (საქართველოს მთავრობის 2016 წლის 28 იანვარის დადგენილება N41); 8. ტექნიკური რეგლამენტი: „ელექტრო-სადგურებისა და ქსელების ტექნიკური ექსპლუატაციის წესების შესახებ) (საქართველოს

			მთავრობის დადგენილება №434, 2013 წლის 31 დეკემბერი); 9. ტექნიკური რეგლამენტი: „ ელექტრო დანადგარების ექსპლუატაციისას უსაფრთხოების წესების შესახებ“ (საქართველოს მთავრობის დადგენილება №340, 2013 წლის 17 დეკემბერი); 10. ტექნიკური რეგლამენტი „ელექტრული ქსელების ხაზობრივი ნაგებობების დაცვის წესისა და მათი დაცვის ზონების დადგენის შესახებ“ (საქართველოს მთავრობის 2013 წლის 24 დეკემბრის # 366 დადგენილება); 11. საქართველოს მთავრობის 2021 წლის 13 ივლისის დადგენილება N 354 „შენობების, შენობების ნაწილების ან შენობების ელემენტების ენერგოეფექტურობის მინიმალური მოთხოვნების დამტკიცების შესახებ" 12. MEP-TP-G05 - ინსპექტირების მეთოდები და პროცედურები
7	პროექტის საინჟინრო-გეოლოგიური კვლევის/დასკვნის მოქმედ დოკუმენტებთან შესაბამისობის შეფასება/ინსპექტირება	ობიექტის საპროექტო დოკუმენტაციის, ობიექტის პროექტის ნაწილების შესაბამისობის დადგენა ტექნიკურ დავალებასთან ან/და დადგენილ მოთხოვნებთან.	1. სამშენებლო ნორმები და წესები - (СНиП-ნაწილი 1); 2. სამშენებლო ნორმები და წესები - (СНиП-ნაწილი 4); 3. საქართველოს ტერიტორიაზე სამშენებლო სფეროს მარეგულირებელი ტექნიკური რეგლამენტები (საქართველოს მთავრობის 2014 წლის 15 იანვრის დადგენილება N71); 4. MEP-TP-G06.5 - ინსპექტირების მეთოდები და პროცედურები.

8	პროექტის არქიტექტურული ნაწილის მოქმედ დოკუმენტებთან შესაბამისობის შეფასება/ინსპექტირება.	ობიექტის საპროექტო დოკუმენტაციის, ობიექტის პროექტის ნაწილების შესაბამისობის დადგენა ტექნიკურ დავალებასთან ან/და დადგენილ მოთხოვნებთან.	1. სამშენებლო ნორმები და წესები -(СНиП-ნაწილი 2); 2. ტექნიკური რეგლამენტი „მისაწვდომობის ეროვნული სტანდარტების დამტკიცების თაობაზე“ (საქართველოს მთავრობის 2020 წლის 20 დეკემბერის დადგენილება N 732). 3. ტექნიკური რეგლამენტი (საქართველოს მთავრობის 2016 წლის 28 იანვარის დადგენილება N41); 4. საქართველოს ტერიტორიაზე სამშენებლო სფეროს მარეგულირებელი ტექნიკური რეგლამენტები (საქართველოს მთავრობის 2014 წლის 15 იანვრის დადგენილებაში N71) 5. MEP-TP-G06.6 - ინსპექტირების მეთოდები და პროცედურები.
9	პროექტის კონსტრუქციული ნაწილის (სამრეწველო და სამოქალაქო შენობა-ნაგებობების, ხიდების, გვირაბების, ჰიდროტექნიკური ნაგებობების, საავტომობილო გზების, აეროდრომების, ...) მოქმედ დოკუმენტებთან შესაბამისობის შეფასება/ინსპექტირება	ობიექტის საპროექტო დოკუმენტაციის, ობიექტის პროექტის ნაწილების შესაბამისობის დადგენა ტექნიკურ დავალებასთან ან/და დადგენილ მოთხოვნებთან.	1. სამშენებლო ნორმები და წესები -(СНиП-ნაწილი 1); 2. სამშენებლო ნორმები და წესები -(СНиП-ნაწილი 2); 3. სამშენებლო ნორმები და წესები -(СНиП-ნაწილი 3); 4. საქართველოს ტერიტორიაზე სამშენებლო სფეროს მარეგულირებელი ტექნიკური რეგლამენტები (საქართველოს მთავრობის 2014 წლის 15 იანვრის დადგენილებაში N71); 5. საქართველოს ეროვნული სტანდარტი სსტ 72:2009 „ გზები საავტომობილო და საერთო სარგებლობის. გეომეტრიული და სტრუქტურული მოთხოვნები“; 6. MEP-TP-G06.1 - ინსპექტირების მეთოდები და პროცედურები.
10	პროექტის საინჟინრო ქსელების: ელ. მომარაგება 1000 ვ-მდე და 1000 ვ-ს ზევით, და მათი	ობიექტის საპროექტო დოკუმენტაციის, ობიექტის პროექტის ნაწილების შესაბამისობის დადგენა ტექნიკურ	1. სამშენებლო ნორმები და წესები -(СНиП-ნაწილი 2); 2. ტექნიკური რეგლამენტი: „ელექტრო-სადგურებისა და ქსელების ტექნიკური ექსპლუატაციის წესების

	ტექნოლოგიური ნაწილის მოქმედ დოკუმენტებთან შესაბამისობის შეფასება/ინსპექტირება	დავალებასთან ან/და დადგენილ მოთხოვნებთან.	შესახებ) (საქართველოს მთავრობის დადგენილება №434, 2013 წლის 31 დეკემბერი); 3. ტექნიკური რეგლამენტი: „ ელექტრო დანადგარების ექსპლუატაციისას უსაფრთხოების წესების შესახებ“ (საქართველოს მთავრობის დადგენილება №340, 2013 წლის 17 დეკემბერი); 4. ელექტროდანადგართა მოწყობის წესები (ПУЭ); 5. ტექნიკური რეგლამენტი „ელექტრული ქსელების ხაზობრივი ნაგებობების დაცვის წესისა და მათი დაცვის ზონების დადგენის შესახებ“ (საქართველოს მთავრობის 2013 წლის 24 დეკემბრის N366 დადგენილება); 6. MEP-TP-G06.2 - ინსპექტირების მეთოდები და პროცედურები.
11	პროექტის საინჟინრო ქსელების: სუსტი დენების და მათი ტექნოლოგიური ნაწილის მოქმედ დოკუმენტებთან შესაბამისობის შეფასება/ინსპექტირება		1. სამშენებლო ნორმები და წესები - (СНиП-ნაწილი 2); 2. საუწყებო სამშენებლო ნორმები (ВСН); 3. ტექნიკური რეგლამენტი (საქართველოს მთავრობის 2016 წლის 28 იანვარის დადგენილება N41); 4. ელექტროდანადგართა მოწყობის წესები (ПУЭ); 5. MEP-TP-G06.2 - ინსპექტირების მეთოდები და პროცედურები.
12	პროექტის საინჟინრო ქსელების: წყალმომარაგება, კანალიზაცია, წყალარინება და მათი ტექნოლოგიური ნაწილის მოქმედ დოკუმენტებთან	ობიექტის საპროექტო დოკუმენტაციის, ობიექტის პროექტის ნაწილების შესაბამისობის დადგენა ტექნიკურ დავალებასთან ან/და დადგენილ მოთხოვნებთან.	1. სამშენებლო ნორმები და წესები (СНиП - ნაწილი 2); 2. სამშენებლო ნორმები და წესები (СНиП - ნაწილი 3); 3. საქართველოს ტერიტორიაზე სამშენებლო სფეროს მარეგულირებელი ტექნიკური რეგლამენტები (საქართველოს მთავრობის 2014 წლის 15 იანვრის დადგენილებაში N71); 4. ტექნიკური რეგლამენტი (საქართველოს მთავრობის 2016 წლის 28 იანვარის დადგენილება

	შესაბამისობის შეფასება/ინსპექტირება		N41); 5. MEP-TP-G06.4 - ინსპექტირების მეთოდები და პროცედურები.
13	პროექტის საინჟინრო ქსელების: ვენტილაცია, კონდიცირება, გათბობა და მათი ტექნოლოგიური ნაწილის მოქმედ დოკუმენტებთან შესაბამისობის შეფასება/ინსპექტირება	ობიექტის საპროექტო დოკუმენტაციის, ობიექტის პროექტის ნაწილების შესაბამისობის დადგენა ტექნიკურ დავალებასთან ან/და დადგენილ მოთხოვნებთან.	1. სამშენებლო ნორმები და წესები (СНиП - ნაწილი 2); 2. ტექნიკური რეგლამენტი (საქართველოს მთავრობის 2016 წლის 28 იანვარის დადგენილება N41); 3. საქართველოს ტერიტორიაზე სამშენებლო სფეროს მარეგულირებელი ტექნიკური რეგლამენტები (საქართველოს მთავრობის 2014 წლის 15 იანვრის დადგენილებაში N71); 4. MEP-TP-G06.3 - ინსპექტირების მეთოდები და პროცედურები.
14	პროექტის საინჟინრო ქსელების: გაზმომარაგება და მათი ტექნოლოგიური ნაწილის მოქმედ დოკუმენტებთან შესაბამისობის შეფასება/ინსპექტირება	ობიექტის საპროექტო დოკუმენტაციის, ობიექტის პროექტის ნაწილების შესაბამისობის დადგენა ტექნიკურ დავალებასთან ან/და დადგენილ მოთხოვნებთან.	1. სამშენებლო ნორმები და წესები (СНиП - ნაწილი 1); 2. სამშენებლო ნორმები და წესები (СНиП - ნაწილი 2); 3. ტექნიკური რეგლამენტი: „გაზის სისტემების უსაფრთხოების ზოგადი მოთხოვნები“ (საქართველოს მთავრობის N101 დადგენილება 2014 წლის 22 იანვარი); 4. ტექნიკური რეგლამენტი „მაგისტრალური გაზსადენის უსაფრთხო ექსპლუატაციის შესახებ“. საქართველოს მთავრობის დადგენილება №257. 2014 წლის 26 მარტი. 5. MEP-TP-G06 - ინსპექტირების მეთოდები და პროცედურები.

15	პროექტის სახანძრო უსაფრთხოების ნაწილის მოქმედ დოკუმენტებთან შესაბამისობის შეფასება/ინსპექტირება	ობიექტის საპროექტო დოკუმენტაციის, ობიექტის პროექტის ნაწილების შესაბამისობის დადგენა ტექნიკურ დავალებასთან ან/და დადგენილ მოთხოვნებთან.	1. სამშენებლო ნორმები და წესები (СНиП - ნაწილი 2); 2. ტექნიკური რეგლამენტი - „სახანძრო უსაფრთხოების წესების და პირობების შესახებ“ - საქართველოს მთავრობის დადგენილება N370; 3. ელექტროდანადგართა მოწყობის წესები (ПУЭ); 4. ტექნიკური რეგლამენტი (საქართველოს მთავრობის 2016 წლის 28 იანვარის დადგენილება N41); 5. MEP-TP-G06.8 - ინსპექტირების მეთოდები და პროცედურები.
16	პროექტის შრომის უსაფრთხოების ნაწილის მოქმედ დოკუმენტებთან შესაბამისობის შეფასება/ინსპექტირება	ობიექტის საპროექტო დოკუმენტაციის, ობიექტის პროექტის ნაწილების შესაბამისობის დადგენა ტექნიკურ დავალებასთან ან/და დადგენილ მოთხოვნებთან.	1. სამშენებლო ნორმები და წესები -(СНиП-ნაწილი 3); 2. ტექნიკური რეგლამენტი: „მშენებლობის უსაფრთხოების შესახებ“ (საქართველოს მთავრობის 2014 წლის 27 მაისის დადგენილება, N 361); 3. ტექნიკური რეგლამენტი: “ სიმაღლეზე მუშაობის უსაფრთხოების მოთხოვნები“ (საქართველოს მთავრობის 2017 წლის 27 ოქტომბრის დადგენილება N 477) 4. ტექნიკური რეგლამენტი (საქართველოს მთავრობის 2016 წლის 28 იანვარის დადგენილება N41); 5. საქართველოს ტერიტორიაზე სამშენებლო სფეროს მარეგულირებელი ტექნიკური რეგლამენტები (საქართველოს მთავრობის 2014 წლის 15 იანვრის დადგენილებაში N71); 6. MEP-TP-G06.7 - ინსპექტირების მეთოდები და პროცედურები.

შპს „მშენ-ექსპერტი +“
A – ტიპის ინსპექტირების ორგანო
მის: ქ. თბილისი, გულარეხის შესახვევი №23
ტელ.: (+995) 595-95-25-22
ს/კ 406304896

აკრედიტაციის მოწმობის №: GAC-IB-0350
ინსპექტირების ანგარიშის №: FT-126/02/24-I126/3
გაცემის თარიღი: “10” 04 2024 წელი
ინსპექტირების თარიღი: 14.03 – 10.04.2024 წელი
ინსპექტირების ობიექტის იდენტიფიკაცია:
ქ. თბილისში, ვასო გოძიაშვილის ქუჩა №65ა
(ს/კ 01.10.10.016.047), მრავალბინიანი საცხოვრებელი სახლის
სამშენებლო სამუშაოები.

ვამტკიცებ,
დირექტორი
ა. ჭიპაშვილი

ინსპექტირების ანგარიში

მშენებლობის ეტაპის (№3) (კორპუსი II) დადასტურება

დამკვეთის იდენტიფიკაცია:	შპს „ჰილს კონსტრაქშენი“ ს/ნ 205276020 დირექტორი: ანრი ბაციკაძე
ანგარიშის შედგენის საფუძველი:	განაცხადი № 126/02/24-I126 (01.02.2024 წ) ხელშეკრულება №C-126/02/24-I126 (01.02.2024 წ)
ინსპექტირების სფერო:	- ობიექტზე სამშენებლო სამუშაოებზე ტექნიკური ზედამხედველობა – ინსპექტირება.
ინსპექტირების ამოცანა:	ქ. თბილისში, ვასო გოძიაშვილის ქუჩა 65ა; (ს/კ 01.10.10.016.047), ქალაქ თბილისის მუნიციპალიტეტის საჯარო სამართლის იურიდიული პირი ქალაქ თბილისის მუნიციპალიტეტის არქიტექტურის სამსახურის №6924649 (11.03.2024) ბრძანებით მრავალბინიანი საცხოვრებელი სახლის (კორპუსი II) მშენებლობის №3 ეტაპის (შეცვლილი ზედაპირის შემდგომ შენობა-ნაგებობის გრუნტზე დაკვალვა და ძირითადი ღერძების დაფიქსირება) ინსპექტირება/ დადასტურება.

თბილისი
2024 წელი

შემადგენლობა

1. ინსპექტირების შემსრულებლები 3
2. ინსპექტირებისათვის წარმოდგენილი მასალები 3
3. გამოყენებული ნორმატიული დოკუმენტები 3
4. გამოყენებული ხელსაწყოები 4
5. კვლევითი ნაწილი 5
6. დასკვნა 9
7. დანართი 10

ინსპექტირების შემსრულებლები

ინსპექტირების შემსრულებლები ინსპექტირების ორგანოს ხელმძღვანელის მიერ გაფრთხილებული და პასუხისმგებელნი ვართ ინსპექტირება ვაწარმოოთ მიუკერძოებლად ჯეროვნად ჩავატაროთ კვლევა და დავიცვათ ინსპექტირების ჩატარების დროს მიღებული ან წარმოქმნილი ნებისმიერი სახის ინფორმაციის კონფიდენციალურობა.

ინსპექტორი

ტექნიკური ზედამხედველობის ნაწილში: *ლევან გოგუა*

წარმოდგენილი მასალები

1. ქ. თბილისში, ვასო გოძიაშვილის ქუჩა №63; გოძიაშვილის ქუჩა №99ა, (ს/კ 01.10.10.016.047), მრავალბინიანი საცხოვრებელი სახლის საპროექტო დოკუმენტაცია;
2. მშენებლობის ორგანიზაციის პროექტი;
3. ქალაქ თბილისის მუნიციპალიტეტის საჯარო სამართლის იურიდიული პირის ქალაქ თბილისის მუნიციპალიტეტის არქიტექტურის სამსახურის ბრძანება №6924649 (11.03.2024);
4. შენობის დაკვალვის აქტი;
5. მომსახურების ხელშეკრულება №C-126/02/24-I126;

გამოყენებული ნორმატიული ლიტერატურა

- სამშენებლო ნორმები და წესები (СНИП - ნაწილი 3);
- სამშენებლო ნორმები და წესები (СНИП - ნაწილი 4);
- საქართველო ტერიტორიაზე სამშენებლო სფეროს მარეგულირებელი ტექნიკური რეგლამენტი: საქართველოს მთავრობის 2014 წლის 15 იანვრის დადგენილება №71;
- MEP-TP-G05- ინსპექტირების მეთოდები და პროცედურები.

გამოყენებული ხელსაწყოები

- Canon PC 1732 ციფრული ფოტოაპარატი – ვიზუალური დათვალიერების ფოტოფიქსაცია;
- ლაზერული მანძილმზომი ობიექტის ზომების, ფართისა და მოცულობის აზომვა (დაკალიბრების თარიღი 28.11.2022 წელი, საქართველოს სტანდარტებისა და მეტროლოგიის ეროვნული სააგენტო (GE/MI/01-02733-22);
- საზომი რულეტი 0-7.5 მ, (დაკალიბრების თარიღი 21.11.2022 წელი, საქართველოს სტანდარტებისა და მეტროლოგიის ეროვნული სააგენტო) GE/MI/01-02681-22) – ხაზობრივი გეომეტრიული ზომების (მონაკვეთების) აზომვა.

კვლევითი ნაწილი

ინსპექტირების მიზანია ქ. თბილისში, ვასო გოძიაშვილის ქუჩა №65ა-ში (ს/კ 01.10.10.016.047), მრავალბინიანი საცხოვრებელი სახლის **(კორპუსი II)** მშენებლობის №3 ეტაპის - შეცვლილი ზედაპირის შემდგომ შენობა-ნაგებობის გრუნტზე დაკვალვა და ძირითადი ღერძების დაფიქსირება, ინსპექტირება/დადასტურება.

ინსპექტირება წარმოებდა წარმოდგენილი დოკუმენტაციის და ობიექტის ადგილზე დაკვირვება - შესწავლის შედეგად მიღებული მონაცემების ურთიერთშედარების მეთოდით და ქალაქ თბილისის მუნიციპალიტეტის საჯარო სამართლის იურიდიული პირის ქალაქ თბილისის მუნიციპალიტეტის არქიტექტურის სამსახურის №6924649 (11.03.2024) ბრძანებით შეთანხმებულ კონსტრუქციულ სქემასთან და მოთხოვნილ ეტაპებთან.

მშენებლობის ვადა განსაზღვრულია 11.03.2024 წლიდან 11.03.2028 წლის ჩათვლით, კალენდარული გრაფიკის შესაბამისად.

მშენებლობის ეტაპები განისაზღვრება შემდეგნაირად:

კორპუსი II

<u>მოსამზადებელი სამუშაოების პერიოდი</u>

1. მოსამზადებელი სამუშაოები (სამშენებლო მოედნის მოწესრიგება-შემოღობვა);
2. გრუნტის ცვლილების სამუშაოები;
3. შეცვლილი ზედაპირის შემდგომ შენობა-ნაგებობის გრუნტზე დაკვალვა და ძირითადი ღერძების დაფიქსირება;

<u>ძირითადი სამუშაოების პერიოდი</u>

1. შენობა-ნაგებობის მიწის სამუშაოები, შენობა-ნაგებობის ფუძის მოწყობის სამუშაოები, შენობა-ნაგებობის საძირკვლის მოწყობის სამუშაოები, ძირითადი კონსტრუქციული სისტემის მოწყობა შენობა-ნაგებობის მიწის პირის ნიშნულამდე;
2. შენობა-ნაგებობის მიწისპირი ნიშნულიდა **პირველი** სართულის ძირითადი კონსტრუქციული სისტემის (არამზიდი კონსტრუქციების გამოკლებით) მოწყობა. შენობა-ნაგებობის **მეორე** სართულის ძირითადი კონსტრუქციული სისტემის (არამზიდი კონსტრუქციების გამოკლებით) მოწყობა;
3. შენობა-ნაგებობის **მესამე** სართულის ძირითადი კონსტრუქციული სისტემის (არამზიდი კონსტრუქციების გამოკლებით) მოწყობა. შენობა-ნაგებობის **მეოთხე** სართულის ძირითადი კონსტრუქციული სისტემის (არამზიდი კონსტრუქციების გამოკლებით) მოწყობა;
4. შენობა-ნაგებობის **მეხუთე** სართულის ძირითადი კონსტრუქციული სისტემის (არამზიდი კონსტრუქციების გამოკლებით) მოწყობა. შენობა-ნაგებობის

მეექვსე სართულის ძირითადი კონსტრუქციული სისტემის (არამზიდი კონსტრუქციების გამოკლებით) მოწყობა;

5. შენობა-ნაგებობის **მეშვიდე** სართულის ძირითადი კონსტრუქციული სისტემის (არამზიდი კონსტრუქციების გამოკლებით) მოწყობა. შენობა-ნაგებობის **მერვე** სართულის ძირითადი კონსტრუქციული სისტემის (არამზიდი კონსტრუქციების გამოკლებით) მოწყობა;
6. შენობა-ნაგებობის **მეცხრე** სართულის ძირითადი კონსტრუქციული სისტემის (არამზიდი კონსტრუქციების გამოკლებით) მოწყობა. შენობა-ნაგებობის **მეათე** სართულის ძირითადი კონსტრუქციული სისტემის (არამზიდი კონსტრუქციების გამოკლებით) მოწყობა;
7. შენობა-ნაგებობის **მეთერთმეტე** სართულის ძირითადი კონსტრუქციული სისტემის (არამზიდი კონსტრუქციების გამოკლებით) მოწყობა. შენობა-ნაგებობის **მეთორმეტე** სართულის ძირითადი კონსტრუქციული სისტემის (არამზიდი კონსტრუქციების გამოკლებით) მოწყობა;
8. შენობა-ნაგებობის სახურავისა და გადახურვის მოწყობა. არამზიდი კონსტრუქციების მოწყობა. შენობა-ნაგებობის ლოკალური საერთო საერთო სარგებლობის საინჟინრო-ტექნიკური ქსელების მოწყობა. შენობა-ნაგებობის გარე მოსაპირკეთებელი სამუშაოები;
9. მიწის ნაკვეთის კეთილმოწყობის სამუშაოები, სამშენებლო ნარჩენების გატანა;

კორპუსი I

<u>მოსამზადებელი სამუშაოების პერიოდი</u>

1. მოსამზადებელი სამუშაოები (სამშენებლო მოედნის მოწესრიგება-შემოღობვა);
2. გრუნტის ცვლილების სამუშაოები;
3. შეცვლილი ზედაპირის შემდგომ შენობა-ნაგებობის გრუნტზე დაკვირვება და ძირითადი ღერძების დაფიქსირება;

<u>ძირითადი სამუშაოების პერიოდი</u>

1. შენობა-ნაგებობის მიწის სამუშაოები, შენობა-ნაგებობის ფუძის მოწყობის სამუშაოები, შენობა-ნაგებობის საძირკვლის მოწყობის სამუშაოები, ძირითადი კონსტრუქციული სისტემის მოწყობა შენობა-ნაგებობის მიწის პირის ნიშნულამდე;
2. შენობა-ნაგებობის მიწისპირი ნიშნულიდან **პირველი** სართულის ძირითადი კონსტრუქციული სისტემის (არამზიდი კონსტრუქციების გამოკლებით) მოწყობა. შენობა-ნაგებობის **მეორე** სართულის ძირითადი კონსტრუქციული სისტემის (არამზიდი კონსტრუქციების გამოკლებით) მოწყობა;

3. შენობა-ნაგებობის **მესამე** სართულის ძირითადი კონსტრუქციული სისტემის (არამზიდი კონსტრუქციების გამოკლებით) მოწყობა. შენობა-ნაგებობის **მეოთხე** სართულის ძირითადი კონსტრუქციული სისტემის (არამზიდი კონსტრუქციების გამოკლებით) მოწყობა;
4. შენობა-ნაგებობის **მეხუთე** სართულის ძირითადი კონსტრუქციული სისტემის (არამზიდი კონსტრუქციების გამოკლებით) მოწყობა. შენობა-ნაგებობის **მეექვსე** სართულის ძირითადი კონსტრუქციული სისტემის (არამზიდი კონსტრუქციების გამოკლებით) მოწყობა;
5. შენობა-ნაგებობის **მეშვიდე** სართულის ძირითადი კონსტრუქციული სისტემის (არამზიდი კონსტრუქციების გამოკლებით) მოწყობა. შენობა-ნაგებობის **მერვე** სართულის ძირითადი კონსტრუქციული სისტემის (არამზიდი კონსტრუქციების გამოკლებით) მოწყობა;
6. შენობა-ნაგებობის **მეცხრე** სართულის ძირითადი კონსტრუქციული სისტემის (არამზიდი კონსტრუქციების გამოკლებით) მოწყობა. შენობა-ნაგებობის სახურავისა და გადახურვის მოწყობა;
7. არამზიდი კონსტრუქციების მოწყობა. შენობა-ნაგებობის ლოკალური საერთო საერთო სარგებლობის საინჟინრო-ტექნიკური ქსელების მოწყობა. შენობა-ნაგებობის გარე მოსაპირკეთებელი სამუშაოები;
8. მიწის ნაკვეთის კეთილმოწყობის სამუშაოები, სამშენებლო ნარჩენების გატანა.

კვლევის პერიოდში ინსპექტორი ხელმძღვანელობდა დამკვეთის მიერ მოწოდებული დოკუმენტაციით და საქართველოში მოქმედი სამშენებლო ნორმებისა და წესების მოთხოვნებით.

სამუშაო ჩატარდა შპს „მშენ-ექსპერტი +"-სა და შპს „ჰილს კონსტრაქშენი"-თან გაფორმებული №C-126/02/24-I126 (01.02.2024 წ) ხელშეკრულების საფუძველზე.

ობიექტზე ტექნიკური ზედამხედველობა ხორციელდება 2024 წლის 1 თებერვლიდან.

ადგილზე შესწავლით მიღებული მონაცემებისა და ნორმატიული ლიტერატურის ურთიერთშედარების შედეგად დადგინდა, რომ ქ. თბილისში, ვასო გოძიაშვილის ქუჩა №65ა-ში (ს/კ 01.10.10.016.047), მრავალბინიანი საცხოვრებელი სახლის **(კორპუსი II)** მშენებლობაზე 20.03.2024 წლის მდგომარეობით შესრულებულია №3 ეტაპი - შეცვლილი ზედაპირის შემდგომ შენობა-ნაგებობის გრუნტზე დაკვალვა და ძირითადი ღერძების დაფიქსირება.

III ეტაპზე შესრულებულია შემდეგი სამუშაოები:

- შეცვლილი ზედაპირის შემდგომ შენობა-ნაგებობის გრუნტზე დაკვალვა და ძირითადი ღერძების დაფიქსირება;

ინსპექტირების ანგარიშის შედგენისას წარმოდგენილია საპროექტო დოკუმენტაცია, შენობის დაკვალვის აქტი.

ქ. თბილისში, ვასო გოძიაშვილის ქუჩა №65ა-ში, (ს/კ 01.10.10.016.047), მრავალბინიანი საცხოვრებელი სახლის **(კორპუსი II)** მშენებლობაზე, ქალაქ თბილისის მუნიციპალიტეტის საჯარო სამართლის იურიდიული პირი ქალაქ თბილისის მუნიციპალიტეტის არქიტექტურის სამსახურის №6924649 (11.03.2024) ბრძანებით მშენებლობის №3 ეტაპზე - შეცვლილი ზედაპირის შემდგომ შენობა-ნაგებობის გრუნტზე დაკვალვა და ძირითადი ღერძების დაფიქსირება, 20.03.2024 წლის მდგომარეობით შესრულებული სამუშაოები, ტექნიკური ზედამხედველის ყოველდღიური დაკვირვებით და წარმოდგენილ დოკუმენტაციაზე დაყრდნობით, შესაბამისობაშია საპროექტო დოკუმენტაციასთან, ეძლევა დადებითი შეფასება და რეკომენდაცია შემდეგი ეტაპის განსახორციელებლად.

დანართი – მშენებლობის ეტაპის დასრულების ოქმი და შენობის დაკვალვის აქტი– 6 ფურცლად.

დასკვნა

ქ. თბილისში, ვასო გოძიაშვილის ქუჩა №65ა-ში, (ს/კ 01.10.10.016.047), მრავალბინიანი საცხოვრებელი სახლის **(კორპუსი II)** მშენებლობაზე, ქალაქ თბილისის მუნიციპალიტეტის საჯარო სამართლის იურიდიული პირი ქალაქ თბილისის მუნიციპალიტეტის არქიტექტურის სამსახურის №6924649 (11.03.2024) ბრძანებით მშენებლობის №3 ეტაპზე - შეცვლილი ზედაპირის შემდგომ შენობა-ნაგებობის გრუნტზე დაკვალვა და ძირითადი ღერძების დაფიქსირება, 20.03.2024 წლის მდგომარეობით შესრულებული სამუშაოები, ტექნიკური ზედამხედველის ყოველდღიური დაკვირვებით და წარმოდგენილ დოკუმენტაციაზე დაყრდნობით, შესაბამისობაშია საპროექტო დოკუმენტაციასთან, ეძლევა დადებითი შეფასება და რეკომენდაცია შემდეგი ეტაპის განსახორციელებლად.

მშენებლობის **(კორპუსი II)** №3 ეტაპი დასრულდა 2024 წლის 20 მარტს.

ინსპექტირების ანგარიში შეადგინა:

ტექნიკური ზედამხედველი /ლ. გოგუა/

ინსპექტირების ანგარიში ტექნიკურად გადაამოწმა:

ტექნიკური მენეჯერი /ა. ჭიპაშვილი /

ინსპექტირების ანგარიში ადმინისტრაციულად გადაამოწმა:

ინსპექტირების ორგანოს ხელმძღვანელი: /ა. ჭიპაშვილი /

დანართი

მშენებლობის ეტაპის დასრულების

ო ქ მ ი N 3 (კორპუსი II)

ქ. თბილისი, ვასო გოძიაშვილი ქ. N65ა 20.03.2024 წელი
(შედგენის ადგილი)

ჩვენ ქვემო ხელის მომწერებმა:

დამკვეთი / დამკვეთის წარმომადგენელი: შპს ,,ჰილს კონსტრაქშენი" (ს/კ 205276020)

(სახელი, გვარი, სხვა რეკვიზიტები)

მენარდე / მენარდეს წარმომადგენელი: შპს ,,გები კონსტრაქშენი" (ს/კ 442262668)

(სახელი, გვარი, სხვა რეკვიზიტები)

სამშენებლო მოედანზე შევადგინეთ ეს ოქმი მასზედ, რომ მოვახდინეთ მშენებლობის ეტაპის

ქალაქ თბილისის მუნიციპალიტეტის საჯარო სამართლის იურიდიული პირი ქალაქ თბილისის მუნიციპალიტეტის არქიტექტურის სამსახურის N6924649 (11.03.2024) ბრძანებით - შეცვლილი ზედაპირის შემდგომ შენობა-ნაგებობის გრუნტზე დაკვალვა და ძირითადი ღერძების დაფიქსირება.

(მშენებლობის ეტაპის დასახელება)

სამშენებლო სამუშაოების დათვალიერება შემდეგ ობიექტზე:

ობიექტის მრავალბინიანი საცხოვრებელი სახლის სამშენებლო სამუშაოები.

ობიექტის მისამართი: ქ. თბილისში, ვასო გოძიაშვილის ქუჩა N65ა; (ს/კ 01.10.10.016.047)

დამკვეთი: შპს ,,ჰილს კონსტრაქშენი" (ს/კ 205276020);
(მიეთითოს რეკვიზიტები)

მენარდე: შპს ,,გები კონსტრაქშენი" (ს/კ 442262668)
(მიეთითოს რეკვიზიტები)

საპროექტო დოკუმენტაცია დამუშავებულია: შპს ,,ლენდმარკ პროჯექტი"-ს მიერ; არქიტექტორი დ. ცოტნიაშვილი; კონსტრუქტორი ა. კორტავა.
(მიეთითოს რეკვიზიტები)

მშენებლობის ეტაპის დასრულების ოქმზე პასუხისმგებელი ექსპერტიზის წარმომადგენელი (ფიზიკური პირი ან იურიდიული პირი): შპს „მშენ-ექსპერტი +"; ს/კ 406304896
(მიეთითოს რეკვიზიტები)

დათვალიერების შედეგად დავადგინეთ, რომ მშენებლობის ეტაპის სამშენებლო სამუშაოები შესრულებულია საპროექტო დოკუმენტაციის შესაბამისად. კერძოდ:

შეცვლილი ზედაპირის შემდგომ შენობა-ნაგებობის გრუნტზე დაკვალვა და ძირითადი ღერძების დაფიქსირება.

(შესრულებული სამუშაოების სახეები, მოცულობა და ხარისხი, სხვა აუცილებლად მისათითებელი პარამეტრები)

ოქმის შედგენისას წარმოდგენილია: საპროექტო დოკუმენტაცია, შენობის დაკვალვის აქტი;

აღნიშნულიდან გამომდინარე ვადასტურებთ მშენებლობის ეტაპს - შეცვლილი ზედაპირის შემდგომ შენობა-ნაგებობის გრუნტზე დაკვალვა და ძირითადი ღერძების დაფიქსირება;

დოკუმენტაციის დამოწმებული ასლები თან ერთვის.

დამკვეთი / დამკვეთის წარმომადგენელი:

შპს ,,ჰილს კონსტრაქშენი'' -ის

დირექტორი ანრი ბაციკაძე

მენარდე / მენარდეს წარმომადგენელი:

შპს ,,გები კონსტრაქშენი''-ს

სამშ. მწარმოებელი ლევან ოქროპაშვილი

მშენებლობის ექსპერტი / ექსპერტიზის წარმომადგენელი:

შპს „მშენ-ექსპერტი +"-ს

ტექ. ზედამხედველი ლევან გოგუა

აქტი № GEBI - 001

მშენებარე შენობა-ნაგებობების ძირითადი ღერძების დაკვალვა გრუნტზე
მრავალბინიანი საცხოვრებელი კომპლექსი ბლოკი II
ქ. თბილისი, ვასო გოძიაშვილის ქუჩა №65ა
ნაკვეთი № 01.10.10.016.047

(სამშენებლო ობიექტის დასახელება)

ქ.თბილისი *16 მარტი 2024წ.*

მოცემული აქტი და გეოდეზიური დაკვალვითი სამუშაოები შესრულებულია შპს „გები"-ს უფროსი გეოდეზისტის, ერეკლე მაჩაბელის (შემდგომში „შემსრულებელი") მიერ. 2024 წლის 16 მარტს შემსრულებელმა მოახდინა ქ. თბილისში, ვასო გოძიაშვილის №65ა-ში მდებარე მიწის ნაკვეთზე (ს/კ 01.10.10.016.047), საპროექტო შენობა-ნაგებობების (ბლოკი №2) ძირითადი ღერძების, საძირკვლის ფილის კონტურის, ლიფტის შახტების და დიაფრაგმების დაკვალვა ძირითად გრუნტზე.

- სამუშაოთა მწარმოებელმა და სამშენებლო ობიექტის ტექნიკურმა ზედამხედველმა გადაამოწმეს და შეაჯერეს მიბმის ზომები უბნის გენერალური გეგმის მონაცემებთან.
- გეოდეზიური სამუშაოები შესრულებულია სამშენებლო ნორმებსა და წესებში მოთხოვნილი სიზუსტის შესაბამისად.
- დაკვალვა განხორციელდა ადგილობრივი კოორდინატთა სისტემით, მუდმივმოქმედი საბაზისო სადგურების ქსელის (GEO_CORS) მონაცემებზე დაყრდნობით.

დაკვალვითი სამუშაო შეასრულა და ჩააბარა:
მთ. გეოდეზისტი
ერეკლე მაჩაბელი
(სახელი, გვარი)
(ხელმოწერა)

შეამოწმა და ჩაიბარა:
სამუშაოთა მწარმოებელი:
ერეკლე დიდიძე
(სახელი, გვარი)
(ხელმოწერა)

შეამოწმა და ჩაიბარა:
სამშენებლო ობიექტის ზედამხედველი
ლევან ოქრუაშვილი
(სახელი, გვარი)
(ხელმოწერა)

ჩაიბარა:
დირექტორი:
დავით ჩიტაია
(სახელი, გვარი)
(ხელმოწერა)

სქემატური მონახაზი:

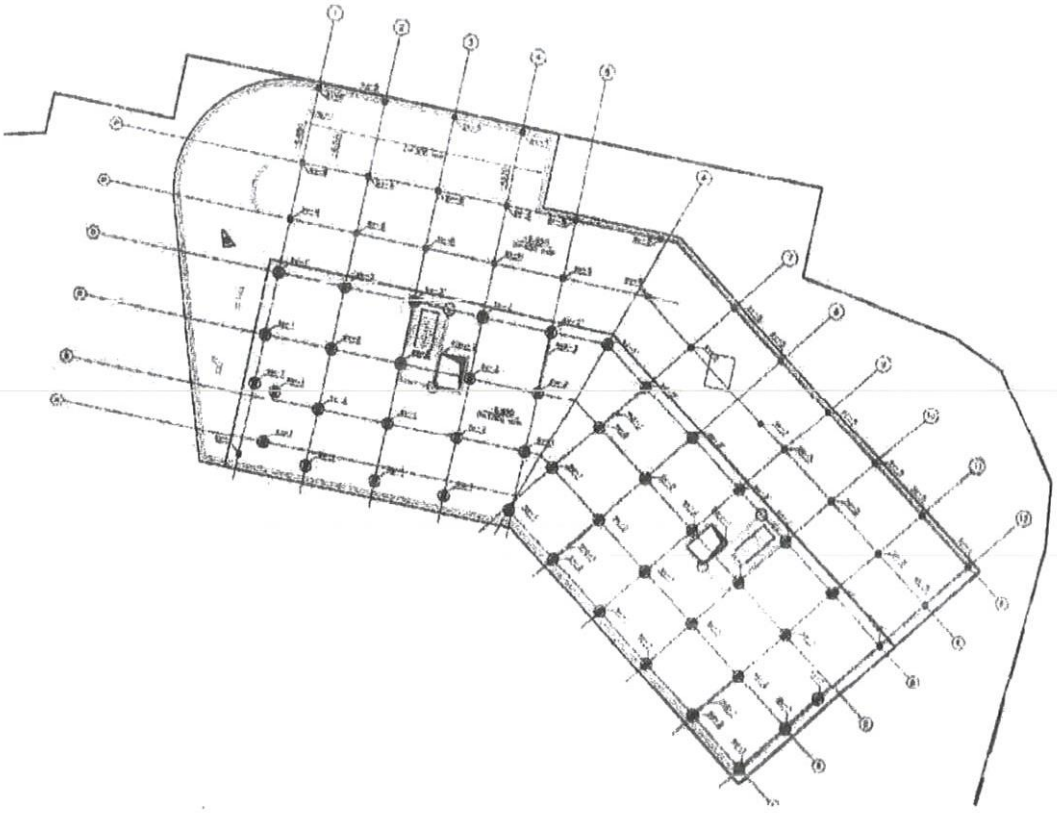

საპროექტო ღერძთა გადაკვეთის კოორდინატები:

A1	479918.8867	4622774.0507
A2	479924.9953	4622772.7286
A3	479924.9953	4622772.7286
A4	479937.7011	4622769.9786
A5	479944.0540	4622768.6036
A6	479944.2033	4622768.5713
A'5	479943.7105	4622767.0167
A'6	479943.4595	4622767.2998
A'7	479943.2570	4622767.5282
A'8	479947.5688	4622762.6642
A'9	479951.8806	4622757.8002
A'10	479956.1923	4622752.9362
A'11	479960.5041	4622748.0721
A'12	479964.8158	4622743.2081
B1	479919.7752	4622778.1557
B2	479925.8837	4622776.8335
B3	479932.2366	4622775.4585
B4	479938.5895	4622774.0835
B5	479944.9424	4622772.7085
B6	479946.4347	4622772.3855
B7	479947.4476	4622771.2430
B8	479951.7593	4622766.3790
B9	479956.0711	4622761.5149
B10	479960.3829	4622756.6509
B11	479964.6946	4622751.7869
B12	479969.0064	4622746.9229
C1	479921.0021	4622783.8244
C2	479927.1106	4622782.5023
C3	479933.4635	4622781.1273
C4	479939.8164	4622779.7523
C5	479946.1693	4622778.3773
C6	479949.5162	4622777.6529
C7	479951.7878	4622775.0904
C8	479956.0995	4622770.2264
C9	479960.4113	4622765.3624
C10	479964.7231	4622760.4983
C11	479969.0348	4622755.6343
C12	479973.3466	4622750.7703
D1	479922.2290	4622789.4932
D2	479928.3376	4622788.1710
D3	479934.6905	4622786.7960

D4	479941.0434	4622785.4210
D5	479947.3963	4622784.0460
D6	479952.5977	4622782.9202
D7	479956.1280	4622778.9378
D8	479960.4397	4622774.0738
D9	479964.7515	4622769.2098
D10	479969.0633	4622764.3458
D11	479973.3750	4622759.4817
D12	479977.6868	4622754.6177
E'1	479923.2888	4622794.3899
E'2	479929.3974	4622793.0678
E'3	479935.7503	4622791.6928
E'4	479942.1032	4622790.3178
E'5	479948.4561	4622788.9428
E'6	479955.2596	4622787.4702
E7	479960.3260	4622782.6592
E8	479964.6378	4622777.7952
E9	479968.9495	4622772.9312
E10	479973.2613	4622768.0671
E11	479977.5730	4622763.2031
E12	479981.8848	4622758.3391
F'1	479924.4416	4622799.7161
F'2	479930.5502	4622798.3940
F'3	479936.9031	4622797.0190
F'4	479943.2560	4622795.6440
F'5	479949.6089	4622794.2690
F'6	479958.1549	4622792.4194
F7	479964.3669	4622786.2413
F8	479968.6787	4622781.3773
F9	479972.9904	4622776.5133
F10	479977.3022	4622771.6492
F11	479981.6139	4622766.7852
F12	479985.9257	4622761.9212

H0=471.60

თბილისის არქიტექტურა

ქალაქ თბილისის მუნიციპალიტეტის საჯარო სამართლის იურიდიული პირი

ქალაქ თბილისის მუნიციპალიტეტის არქიტექტურის სამსახური

ბრძანება № 6924649

გაცემის თარიღი: 11/03/2024

გაცნობის თარიღი: -

განცხადების ნომერი: AR11021046
შემოსვლის თარიღი: 01/03/2024
შედეგი: **თანხმობა**

მიწის ნაკვეთ(ებ)ი / ობიექტ(ებ)ი:

- საკადასტრო კოდი: 01.10.10.016.047
- მისამართი: ქალაქი თბილისი, ვასო გოძიაშვილის ქუჩა, N 65ა
- ნაკვეთის დანიშნულება: არასასოფლო სამეურნეო
- ფართობი: 10567.0 კვ.მ
- მესაკუთრე(ები): შპს ჰილს კონსტრაქშენი (205276020)

ნომენკლატურა :

- **მრავალბინიანი საცხოვრებელი სახლი**
- **IV კლასი**
- **ვადაგაუსვლელი**
- **მშენებლობის ნებართვა**

დამკვეთი - განმცხადებელი:

- ავთანდილ მახარობლიშვილი პ/ნ 01008018073
- მისამართი: თბილისი ირ.აბაშიძის ქ. N 86 ბ. 8

.საჯიტულო ინფორმაცია.:

- .ფუნქციური დანიშნულების სახეობა.: მრავალბინიანი საცხოვრებელი სახლი
- .მთავარი არქიტექტორის/სპეციალისტი სახელი და გვარი.: დავითი ცოტნიაშვილი
- .ორგანიზაცია (არესბობის შემთხვევაში).: შპს "ლენდ მარკ პროჯექტი"
- .საიდენტიფიკაციო კოდი.: 405221843

.დამკვეთის ინფორმაცია.:

- .ორგანიზაცია (არესბობის შემთხვევაში).: შპს "ჰილს კონსტრაქშენი"
- .საიდენტიფიკაციო კოდი.: 205276020
- .დამკვეთ(ებ)ის სახელი და გვარი.: ანრი ბაციკაძე
- .დამკვეთ(ებ)ის პირადი ნომერი.: 01024002223

.მშენებლობის ნებართვის რეკვიზიტები.:

- .მშენებლობის ნებართვის ბრძანების ნომერი. : 6860880
- .მშენებლობის ნებართვის ბრძანების თარიღი. : 29.01.2024

საქართველოს ზოგადი ადმინისტრაციული კოდექსის მე-5, 51-ე, 96-ე, მე-100 მუხლების, VI თავის, საქართველოს სივრცის დაგეგმარების, არქიეტქტურული და სამშენებლო საქმიანობის კოდექსის, საქართველოს მთავრობის 2019 წლის 31 მაისის№255 დადგენილებით დამტკიცებული მშენებლობის ნებართვის გაცემისა და შენობა-ნაგებობის ექსპლუატაციაში მიღების წესის და პირობების, ქალაქ თბილისის მუნიციპალიტეტის საკრებულოს 2019 წლის 15 მარტის №39-18დადგენილებით დამტკიცებული დედაქალაქის მიწათსარგებლობის გენერალური გეგმის და ქალაქ თბილისის მუნიციპალიტეტის საკრებულოს 2016 წლის 24 მაისის №14-39 დადგენილებით დამტკიცებული ქ. თბილისის მუნიციპალიტეტის ტერიტორიების გამოყენებისა და განაშენიანების რეგულირების წესების თანახმად.

ბრძანება

1. დაკმაყოფილდეს მოქ. ავთანდილ მახარობლიშვილის 01/03/2024 წლის AR11021046 ელექტრონული განცხადება;

2. შევიდეს ცვლილება ქ. თბილისის მერიის სსიპ – თბილისის არქიტექტურის სამსახურის 29/01/2024 წლის №6860880 ბრძანებაში, კერძოდ "ნებართვა ძალაშია 29/01/2028 წლის ჩათვლით" შეიცვალოს "ნებართვა ძალაშია 2024 წლის 11 მარტიდან 2028 წლის 11 მარტის ჩათვლით, კალენდარული გრაფიკის შესაბამისად"

3. მშენებლობის დარჩენილი ეტაპები განისაზღვროს შემდეგნაირად:

კორპუსი II

მოსამზადებელი სამუშაოების პერიოდი

1) მოსამზადებელი სამუშაოები (სამშენებლო მოედნის მოწესრიგება-შემოღობვა);

2) გრუნტის ცვლილების სამუშაოები;

3) შეცვლილი ზედაპირის შემდგომ შენობა-ნაგებობის გრუნტზე დაკვალვა და ძირითადი ღერძების დაფიქსირება.

ძირითადი სამუშაოების პერიოდი

1) შენობა-ნაგებობის მიწის სამუშაოები, შენობა-ნაგებობის ფუძის მოწყობის სამუშაოები, შენობა-ნაგებობის საძირკვლის მოწყობის სამუშაოები, ძირითადი კონსტრუქციული სისტემის მოწყობა შენობა-ნაგებობის მიწის პირის ნიშნულამდე;

2) შენობა-ნაგებობის მიწისპირი ნიშნულიდან პირველი სართულის ძირითადი კონსტრუქციული სისტემის (არამზიდი კონსტრუქციების გამოკლებით) მოწყობა. შენობა-ნაგებობის მეორე სართულის ძირითადი კონსტრუქციული სისტემის (არამზიდი კონსტრუქციების გამოკლებით) მოწყობა;

3) შენობა-ნაგებობის მესამე სართულის ძირითადი კონსტრუქციული სისტემის (არამზიდი კონსტრუქციების გამოკლებით) მოწყობა. შენობა-ნაგებობის მეოთხე სართულის ძირითადი კონსტრუქციული სისტემის (არამზიდი კონსტრუქციების გამოკლებით) მოწყობა;

4) შენობა-ნაგებობის მეხუთე სართულის ძირითადი კონსტრუქციული სისტემის (არამზიდი კონსტრუქციების გამოკლებით) მოწყობა. შენობა-ნაგებობის მეექვსე სართულის ძირითადი კონსტრუქციული სისტემის (არამზიდი კონსტრუქციების გამოკლებით) მოწყობა;

5) შენობა-ნაგებობის მეშვიდე სართულის ძირითადი კონსტრუქციული სისტემის (არამზიდი კონსტრუქციების გამოკლებით) მოწყობა. შენობა-ნაგებობის მერვე სართულის ძირითადი კონსტრუქციული სისტემის (არამზიდი კონსტრუქციების გამოკლებით) მოწყობა;

6) შენობა-ნაგებობის მეცხრე სართულის ძირითადი კონსტრუქციული სისტემის (არამზიდი კონსტრუქციების გამოკლებით) მოწყობა. შენობა-ნაგებობის მეათე სართულის ძირითადი კონსტრუქციული სისტემის (არამზიდი კონსტრუქციების გამოკლებით) მოწყობა;

7) შენობა-ნაგებობის მეთერთმეტე სართულის ძირითადი კონსტრუქციული სისტემის (არამზიდი კონსტრუქციების გამოკლებით) მოწყობა. შენობა-ნაგებობის მეთორმეტე სართულის ძირითადი კონსტრუქციული სისტემის (არამზიდი კონსტრუქციების გამოკლებით) მოწყობა;

8) შენობა-ნაგებობის სახურავისა და გადახურვის მოწყობა. არამზიდი კონსტრუქციების მოწყობა. შენობა-ნაგებობის ლოკალური საერთო სარგებლობის საინჟინრო-ტექნიკური ქსელების მოწყობა. შენობა-ტექნიკური ქსელების მოწყობა. შენობა-ნაგებობის გარე მოსაპირკეთებელი სამუშაოები;

9) მიწის ნაკვეთის კეთილმოწყობის სამუშაოები, სამშენებლო ნარჩენების გატანა.

კორპუსი I

მოსამზადებელი სამუშაოების პერიოდი

1) მოსამზადებელი სამუშაოები (სამშენებლო მოედნის მოწესრიგება-შემოღობვა);

2) გრუნტის ცვლილების სამუშაოები;

3) შეცვლილი ზედაპირის შემდგომ შენობა-ნაგებობის გრუნტზე დაკვალვა და ძირითადი ღერძების დაფიქსირება.

ძირითადი სამუშაოების პერიოდი

1) შენობა-ნაგებობის მიწის სამუშაოები, შენობა-ნაგებობის ფუძის მოწყობის სამუშაოები, შენობა-ნაგებობის საძირკვლის მოწყობის სამუშაოები, ძირითადი კონსტრუქციული სისტემის მოწყობა შენობა-ნაგებობის მიწის პირის ნიშნულამდე;

2) შენობა-ნაგებობის მიწისპირი ნიშნულიდან პირველი სართულის ძირითადი კონსტრუქციული სისტემის (არამზიდი კონსტრუქციების გამოკლებით) მოწყობა. შენობა-ნაგებობის მეორე სართულის ძირითადი კონსტრუქციული სისტემის (არამზიდი კონსტრუქციების გამოკლებით) მოწყობა;

3) შენობა-ნაგებობის მესამე სართულის ძირითადი კონსტრუქციული სისტემის (არამზიდი კონსტრუქციების გამოკლებით) მოწყობა. შენობა-ნაგებობის მეოთხე სართულის ძირითადი კონსტრუქციული სისტემის (არამზიდი კონსტრუქციების გამოკლებით) მოწყობა;

4) შენობა-ნაგებობის მეხუთე სართულის ძირითადი კონსტრუქციული სისტემის (არამზიდი კონსტრუქციების გამოკლებით) მოწყობა. შენობა-ნაგებობის მეექვსე სართულის ძირითადი კონსტრუქციული სისტემის (არამზიდი კონსტრუქციების

გამოკლებით) მოწყობა;

5) შენობა-ნაგებობის მეშვიდე სართულის ძირითადი კონსტრუქციული სისტემის (არამზიდი კონსტრუქციების გამოკლებით) მოწყობა. შენობა-ნაგებობის მერვე სართულის ძირითადი კონსტრუქციული სისტემის (არამზიდი კონსტრუქციების გამოკლებით) მოწყობა;

6) შენობა-ნაგებობის მეცხრე სართულის ძირითადი კონსტრუქციული სისტემის (არამზიდი კონსტრუქციების გამოკლებით) მოწყობა. შენობა-ნაგებობის სახურავისა და გადახურვის მოწყობა.

7) არამზიდი კონსტრუქციების მოწყობა. შენობა-ნაგებობის ლოკალური საერთო სარგებლობის საინჟინრო-ტექნიკური ქსელების მოწყობა. შენობა-ტექნიკური ქსელების მოწყობა. შენობა-ნაგებობის გარე მოსაპირკეთებელი სამუშაოები;

8) მიწის ნაკვეთის კეთილმოწყობის სამუშაოები, სამშენებლო ნარჩენების გატანა.

გაითვალისწინეთ: მშენებლობის ნებართვის მფლობელი (დამკვეთი) ვალდებულია "მშენებლობის ნებართვის გაცემისა და შენობა-ნაგებობის ექსპლუატაციაში მიღების წესისა და პირობების შესახებ" საქართველოს მთავრობის 2019 წლის 31 მაისის №255 დადგენილებით დამტკიცებული წესის შესაბამისად შეადგინოს მშენებლობის (ზედამხედველობის) ეტაპის დასრულების ოქმი და სამშენებლო/სანებართვო პირობებით დადგენილი მორიგი ეტაპის დასრულებამდე წერილობითი სახით წარადგინოს ქალაქ თბილისის მუნიციპალიტეტის მერიის მუნიციპალურ ინსპექციაში. აღნიშნული მოთხოვნის შეუსრულებლობა წარმოადგენს სანებართვო პირობების დარღვევას და იწვევს კანონმდებლობით გათვალისწინებულ პასუხისმგებლობას - დაჯარიმებას.

საქართველოს სივრცის დაგეგმარების, არქიტექტურული და სამშენებლო საქმიანობის კოდექსის 1415 მუხლის შესაბამისად, შენობა-ნაგებობის მშენებლობისას მშენებლობის საჯარო ზედამხედველობის შესაბამისი ორგანოსთვის საეტაპო ოქმის დადგენილი წესით წარუდგენლობისთვის სამშენებლო სამართალდამრღვევს 2025 წლის 31 დეკემბრამდე არ დაეკისრება ამ კოდექსის 132-ე მუხლით გათვალისწინებული პასუხისმგებლობა.

4. წინამდებარე ბრძანება განხილულ იქნას ქ. თბილისის მერიის სსიპ – თბილისის არქიტექტურის სამსახურის 29/01/2024 წლის №6860880 ბრძანებასთან ერთად.

- საპროექტო ობიექტი უზრუნველყოფილ იქნეს სათანადო წყალარინების (საკანალიზაციო) შიდა და გარე სისტემით.
- მშენებლობა განხორციელდეს წარმოდგენილი კალენდარული გრაფიკის შესაბამისად.
- აღნიშნულის შესახებ დადგენილი წესით ეცნობოს დაინტერესებულ მხარეებს და ქ. თბილისის მერიის ზედამხედველობის საქალაქო სამსახურს.
- გადაწყვეტილება შეიძლება გასაჩივრდეს ქალაქ თბილისის მუნიციპალიტეტის მერთან (მის: ქ. თბილისი, ჟ. შარტავას ქუჩა N7), საქართველოს კანონმდებლობით დადგენილი წესით, მისი ოფიციალური გაცნობიდან ერთი თვის ვადაში.
- დამატებით გაცნობებთ, რომ გაურკვევლობის შემთხვევაში ინფორმაციის მისაღებად შეგიძლიათ დარეკოთ მერიის ცხელ ხაზზე - 2722222, ასევე შეგიძლიათ მობრძანდეთ შარტავას ქ. #7, მერიის შენობა, პირველი სართული, სივრცე #4.

გამოყენებულია კვალიფიციური
ელექტრონული ხელმოწერა/
ელექტრონული შტამპი

მომსახურების ხელშეკრულება №C-126/01/24-I126

ქ. თბილისი „1“ თებერვალი 2024 წ.

წინამდებარე მომსახურების ხელშეკრულება იდება 2024 წლის 1 თებერვლის №126/01/24-I126 განცხადების საფუძველზე.
ერთის მხრივ, შპს „ჰილს კონსტრაქშენი“ ს/კ 205276020 (შემდგომში - „დამკვეთი“) იურიდიული მისამართი: საქართველო, ქ.თბილისი, ვაკის რაიონი, ჭავჭავაძის გამზ., №82, წარმოდგენილი მისი დირექტორის ანრი ბაციკაძის სახით და მეორეს მხრივ, შპს „მშენ-ექსპერტი +“ ს/კ 406304896 (შემდგომში - „შემსრულებელი“), იურიდიული მისამართი: საქართველო, ქ. თბილისი, გუდარეხის შესახვევი №23, წარმოდგენილი მისი დირექტორის ალექსანდრე ჭიპაშვილის სახით სახით, ერთად წოდებული როგორც „მხარეები“, ვხელმძღვანელობთ რა საზოგადოების წესდებითა და საქართველოს მოქმედი კანონმდებლობით ვდებთ წინამდებარე ხელშეკრულებას შემდეგზე:

მუხლი 1. ხელშეკრულების საგანი

1.1 დამკვეთი უკვეთავს, ხოლო შემსრულებელი ახორციელებს 1.2 პუნქტით გათვალისწინებულ სამუშაოს.
1.2 შემსრულებლის მიერ შესასრულებელი სამუშაოს წარმოადგენს: ინსპექტირების ანგარიშის მომზადება: “მშენებლობის ნებართვის გაცემისა და შენობა-ნაგებობების ექსპლუატაციაში მიღების წესისა და პირობების შესახებ” საქართველოს მთავრობის 2019 წლის 31 მაისის №255-ე დადგენილებით განსაზღვრული საეტაპო ოქმების შედგენა და მათი გადაცემა დამკვეთისთვის და კანონმდებლობით განსაზღვრული სხვა დოკუმენტაციის შედგენა, რომელიც მშენებლობის პროცესში ან მისი დასრულებისას უნდა შეადგინოს აკრედიტირებულმა პირმა.
1.3 ხელშეკრულების 1.2. პუნქტში აღწერილი სამუშაო შეეხება მშენებარე ობიექტს, რომლის მისამართია: ***ქ .თბილისში, ვასო გოძიაშვილის ქუჩა 63; გოძიაშვილის ქუჩა 99ა, (ს/კ 01.10.10.016.047), მრავალბინიანი საცხოვრებელი სახლის სამშენებლო სამუშოების მშენებლობის ტექნიკური მდგომარეობა ეტაპების დადასტურების მიზნით.***

მუხლი 2. მხარეთა განცხადებები, უფლებები და ვალდებულებები

შემსრულებელი ვალდებულია:
2.1 უზრუნველყოს 1.2 პუნქტით გათვალისწინებული მომსახურების გაწევა **2028 წლის 29 იანვრის** ჩათვლით.
2.2 დროულად აცნობოს შემკვეთს იმ გარემოებების არსებობის შესახებ, რომელიც შემსრულებლისაგან დამოუკიდებლად არსებობს და ხელშეკრულებით ნაკისრი ვალდებულების შესრულებას საფრთხეს უქმნის.
2.3 მომსახურება გაწიოს კანონმდებლობის შესაბამისად, რაც მათ შორის გულისხმობს იმას, რომ დამკვეთს დროულად (წარდგენამდე 2 კალენდარული დღით ადრე) მიაწოდოს საეტაპო ოქმები, რათა დამკვეთმა შეძლოს საეტაპო ოქმების შეტყობინების ვადების დაცვა, რაც წინამდებარე ხელშეკრულების ხელმოწერის მომენტისთვის განისაზღვრება შემდეგნაირად: მშენებლობის ნებართვით გათვალისწინებული შესაბამისი ეტაპის დასრულებამდე 10 კალენდარული დღით ადრე და შესაბამისი ეტაპის დასრულებისას.

დამკვეთი ვალდებულია:

2.4 გადასცეს შემსრულებელს სამუშაოს შესასრულებლად აუცილებელი ტექნიკური დოკუმენტაცია.

2.5 სამუშაოები აწარმოოს შეთანხმებული საპროექტო დოკუმენტაციის მიხედვით.

2.6 წინამდებარე ხელშეკრულებით დადგენილ ვადაში გადაიხადოს მომსახურების საფასური.

2.7 აკრედიტაციის ეროვნული ორგანოს - აკრედიტაციის ცენტრის მიერ მოთხოვნის შემთხვევაში, დამკვეთის ობიექტზე მიმდინარე ინსპექტირების სამუშაოებზე დასწრების უფლება მისცეს აღნიშნული ორგანოს წარმომადგენელ(ებ)ს.

2.8 ინსპექტირების ჯგუფს (შემსრულებლის წარმომადგენლებს) ობიექტზე შესვლისას, წარმომადგენლების მოთხოვნის შემთხვევაში, გააცნოს მათ შრომის უსაფრთხოების წესები.შემსრულებელი აცხადებს, რომ: მას გააჩნია წინამდებარე ხელშეკრულებით გათვალისწინებული მომსახურების გასაწევად საჭირო აკრედიტაცია და იძლევა გარანტიას, რომ აკრედიტაცია ძალაში იქნება ხელშეკრულებს ვადის ბოლომდე.

2.9 მან დამკვეთისგან მიიღო მომსახურების გასაწევად საჭირო ყველა და ნებისმიერი ინფორმაცია და დოკუმენტი.

მუხლი 3. შესრულებული სამუშაოს მიღება – ჩაბარება

3.1 შემსრულებლის მიერ ხელშეკრულების 5.2 პუნქტით გათვალისწინებული ვალდებულების შესრულების შემდეგ, მხარეები აფორმებენ მიღება-ჩაბარების აქტს.

მუხლი 4. ანგარიშსწორების წესი და პირობები.

4.1 ხელშეკრულების 1.2 პუნქტით გათვალისწინებული მომსახურების საფასური ჯამურად შეადგენს ***55000 (ორმოცდათხუთმეტი ათასი)*** ლარს დ.ღ.გ.–ს ჩათვლით.

4.2 ხელშეკრულების ფარგლებში დამკვეთსა და შემსრულებელს შორის ანგარიშსწორება განხორციელდება უნაღდო ანგარიშსწორების გზით, ეტაპობრივად, ხელშეკრულების დანართი №1-ს შესაბამისად, ეროვნულ ვალუტაში (ლარში), შემდეგ საბანკო ანგარიშზე თანხის ჩარიცხვით:

სს „საქართველოს ბანკი“
ბანკის კოდი BAGAGE22
ს/ა GE98BG0000000162660771

მუხლი 5. სამუშაოს დაწყებისა და დასრულების თარიღი

5.1 წინამდებარე ხელშეკრულებით მხარეები უფლებამოსილნი არიან მოსთხოვონ ერთმანეთს ხელშეკრულებითა და საქართველოს მოქმედი კანონმდებლობით მათზე ნაკისრი ვალდებულებების სრული და დროული შესრულება.

5.2 შემსრულებელი ვალდებულია ხელშეკრულების ხელმოწერიდან **2028 წლის 30 იანვრამდე** დაასრულოს ხელშეკრულების 1.2 პუნქტით გათვალისწინებული მომსახურება.

5.3 იმ შემთხვევაში თუ დამკვეთის მიერ გაცემული იქნა თანხმობა ხელშეკრულების 1.2 პუნქტით გათვალისწინებული მომსახურების დასრულების ვადის გაგრძელებაზე, მხარეები ვალდებულნი არიან აღნიშნული თანხმობა გააფორმონ წერილობით, როგორც წინამდებარე ხელშეკრულების ცვლილება, რაც წარმოადგენს აღნიშნული ხელშეკრულების განუყოფელ ნაწილს.

მუხლი 6. მხარეთა პასუხისმგებლობა

6.1 თუ შემსრულებლის მიერ ხელშეკრულების 1.2 პუნქტით გათვალისწინებული მომსახურება არ იქნება განხორციელებული ხელშეკრულებით განსაზღვრულ ვადებში, დამკვეთი უფლებამოსილია მოითხოვოს პირგასამტეხლოს გადახდა ხელშეკრულების 4.2 პუნქტით გათვალისწინებული, გადახდილი თანხის 0.1%-ის ოდენობით ყოველ ვადაგადაცილებულ დღეზე.

6.2 შემსრულებლის მიერ წინამდებარე ხელშეკრულების პირველი მუხლით განსაზღვრული ვალდებულების პირნათლად შესრულების და მიღება-ჩაბარების აქტის გაფორმების შემდეგ, თუ დამკვეთმა არ შეასრულა წინამდებარე ხელშეკრულების 4.2 პუნქტით განსაზღვრული ვალდებულება სრულად, შემსრულებელი უფლებამოსილია მოსთხოვოს დამკვეთს პირგასამტეხლოს გადახდა ხელშეკრულებით გათვალისწინებული გადასახდელი თანხის 0.1%-ის ოდენობით ყოველ ვადაგადაცილებულ დღეზე.

6.3 თუ შემსრულებლის მიერ დროულად არ იქნება წარდგენილი საეტაპო ოქმი დამკვეთის მიერ კალენდარული გრაფიკის ვადებში დამთავრებული შესაბამისი ეტაპის შესახებ და რის გამოც შესაბამისი ადმინისტრაციული ორგანო დააჯარიმებს დამკვეთს, დამკვეთი უფლებამოსილია ჯარიმის თანხა მოითხოვოს შემსრულებლისგან.

მუხლი 7. ფორს-მაჟორი

7.1 მხარეები თავისუფლდებიან წინამდებარე ხელშეკრულებით მათზე ნაკისრი ვალდებულებების შესრულებისაგან ფორს-მაჟორული ან დაუძლეველი ძალის გარემოებების დადგომის შემთხვევაში, რის გამოც შეუძლებელი გახდება ხელშეკრულებით ნაკისრი ვალდებულებების შესრულება.

7.2 წინამდებარე ხელშეკრულების 7.1 პუნქტით განსაზღვრული გარემოებების დადგომის შემთხვევაში მხარეები ვალდებულნი არიან აღნიშნული გარემოებების დადგომიდან 3 სამუშაო დღის განმავლობაში წერილობით ფორმით აცნობონ ერთმანეთს აღნიშნული გარემოებების შესახებ.

7.3 თუ წინამდებარე ხელშეკრულების 7.1 პუნქტით განსაზღვრული გარემოებები გაგრძელდა 15 კალენდარულ დღეზე მეტ ხანს, მხარეები შეთანხმების საფუძველზე უფლებამოსილნი არიან გავიდნენ ხელშეკრულებიდან.

მუხლი 8. კონფიდენციალურობა

8.1 შემსრულებელი ვალდებულია არ გაამჟღავნოს/არ გადასცეს საინსპექციო საქმიანობისას მოპოვებული ინფორმაცია/დოკუმენტები მესამე პირებს, დამკვეთის წერილობითი თანხმობის გარეშე (გარდა აკრედიტაციის ერთიანი ეროვნული ორგანოს - აკრედიტაციის ცენტრის მიერ საინსპექციო საქმიანობისას მოპოვებული ინფორმაციის/დოკუმენტების მოთხოვნისას ან კანონმდებლობით გათვალისწინებულ შემთხვევაში). ამ უკანასკნელის შემთხვევაში დამკვეთს 7 დღის ვადაში ეცნობება მიწოდებული ინფორმაციის/დოკუმენტების შესახებ.

მუხლი 9. დავების გადაწყვეტა

9.1 მხარეთა შორის წარმოშობილი დავა წყდება ურთიერთშეთანხმებით.

9.2 შეთანხმების მიუღწევლობის შემთხვევაში დავას განიხილავს სასამართლო საქართველოს მოქმედი კანონმდებლობის შესაბამისად.

მუხლი 10. ხელშეკრულების ძალაში შესვლა და მოქმედების ვადები

10.1 წინამდებარე ხელშეკრულება ძალაში შედის მხარეთა მიერ მისი ხელმოწერის დღიდან.

10.2 ხელშეკრულება ძალაშია მხარეთა მიერ ხელშეკრულებით ნაკისრი ვალდებულებების სრულად შესრულებამდე.

უხლი 11. სხვა დებულებები

11.1 მხარეები ვალდებულნი არიან ყოველი შეთანხმება, რომელიც დაკავშირებულია წინამდებარე ხელშეკრულებასთან (ცვლილება/დამატება) გააფორმონ წერილობით, რაც ამ ხელშეკრულების განუყოფელ ნაწილს წარმოადგენს.

11.2 ყოველი შეტყობინება წინამდებარე ხელშეკრულებიდან გამომდინარე ჩაითვლება მიღებულად მხარის მიერ თუ გადაეგზავნა მეორე მხარეს ელექტრონული ფოსტით. ელ. ფოსტის რეკვიზიტების არარსებობის შემთხვევაში, მხარეს შეტყობინება გაეგზავნება ხელშეკრულებაში მითითებულ მისამართზე.

11.3 მხარეები ვალდებულნი არიან წერილობითი ფორმით აცნობონ ერთმანეთს ცვლილებების შესახებ, რომელიც ეხება მათ რეკვიზიტებს. იმ შემთხვევაში, თუ რომელიმე მხარემ არ აცნობა მეორე მხარეს ამგვარი ცვლილებების შესახებ, იგი პასუხისმგებელია ამ ქმედებით გამოწვეული ზიანისათვის.

11.4 წინამდებარე ხელშეკრულება შედგენილია ქართულ ენაზე, თანაბარი იურიდიული ძალის მქონე ორ იდენტურ ეგზემპლარად, თითო ეგზემპლარი გადაეცემა თითოეულ მხარეს.

11.5 მხარეები სრულად ეთანხმებიან ხელშეკრულებაში მითითებულ ყველა პირობას, რასაც ადასტურებენ ხელმოწერით.

მუხლი 12. მხარეთა რეკვიზიტები და ხელმოწერები

დამკვეთი
შპს „ჰილს კონსტრაქშენი“
ქ.თბილისი, ვაკის რაიონი,
ჭავჭავაძის გამზ., №82
ს/ნ 205276020
ელ.ფოსტა: anri.batsikadze@gmail.com
ტელ.: 591775777

შემსრულებელი
შპს „მშენ-ექსპერტი +“
ქ. თბილისი, გუდარეხის შესახვევი №23

ს/კ 406304896
ელ ფოსტა: Mshenexperti.plus@gmail.com
ტელ: 595-95-25-22

დამკვეთი
შპს „ჰილს კონსტრაქშენი “

ანრი ბაციკაძე
დირექტორი

შემსრულებელი
შპს „მშენ-ექსპერტი +“

ალექსანდრე ჭი[illegible]ელი
დირექტორი

სსიპ „აკრედიტაციის ერთიანი ეროვნული ორგანო – აკრედიტაციის ცენტრი“

აკრედიტაციის მოწმობა

GAC-IB-0350

ადასტურებს, რომ

შპს „მშენ-ექსპერტი+“-ს

A-ტიპის ინსპექტირების ორგანო

აკრედიტებულია სსტ ისო/იეკ 17020:2012/2013-ის

მოთხოვნებთან შესაბამისობაზე თანდართულ სფეროში

მის.: ქ. თბილისი, დიღმის მასივი, VI კვარტალი, 6 კორპუსის მიმდებარედ

იხ. სფერო და სტატუსი

გაცემულია: 28 მარტი 2024 წელი

ძალაშია: 9 თებერვალი 2025 წელი

გენერალური დირექტორი

67ა აკაკი წერეთლის გამზირი
0119 თბილისი, საქართველო
+995 32 2 19 22 23
gac@gac.gov.ge

სსიპ აკრედიტაციის ერთიანი ეროვნული ორგანო - აკრედიტაციის ცენტრი

29 / მარტი / 2024 წ.

KA990195679561124

№ **GAC-03/349**

შპს „მშენ-ექსპერტი +“-ს A -ტიპის ინსპექტირების ორგანოს

გიგზავნით, სსიპ „აკრედიტაციის ერთიანი ეროვნული ორგანო - აკრედიტაციის ცენტრი“-ს გენერალური დირექტორის 2024 წლის 28 მარტის № 01/29 განკარგულებას, აკრედიტაციის სფეროს და აკრედიტაციის მოწმობას.

დანართი: აკრედიტაციის მოწმობა, სფერო და განკარგულება.

გენერალური დირექტორი

ხელმოწერილია/ შტამპდასმულია ელექტრონულად

ნათია მიქელაძე

სსიპ აკრედიტაციის ერთიანი ეროვნული ორგანო - აკრედიტაციის ცენტრი

28 / მარტი / 2024 წ.

KA990107860007924

№ **01/29**

განკარგულება
შპს „მშენ-ექსპერტი +“-ს A -ტიპის ინსპექტირების ორგანოს (მისამართის ცვლილების გამო) მოწმობის გაცემის თაობაზე

საქართველოს კანონის „პროდუქტის უსაფრთხოებისა და თავისუფალი მიმოქცევის კოდექსის“ 99-ე მუხლის მე-3 ნაწილის შესაბამისად და სსიპ აკრედიტაციის ერთიანი ეროვნული ორგანო - აკრედიტაციის ცენტრის გენერალური დირექტორის 2020 წლის 10 აპრილის N01-1 ბრძანებით დამტკიცებული „აკრედიტაციის წესების და პროცედურების“ საკ 1.1:2020 „აკრედიტაციის საერთო წესები და პროცედურები“-ს მე-10 მუხლის მე-12 პუნქტის, საკ 1.10:2020 „აკრედიტაციის ცენტრის მიერ აკრედიტებული შშო-ების რეესტრის წარმოების წესის“ მე-3 მუხლის შესაბამისად,

1. შპს „მშენ-ექსპერტი +“-ს A -ტიპის ინსპექტირების ორგანოს მისამართის ცვლილების გამო გაიცეს ახალი აკრედიტაციის მოწმობა თანდართულ აკრედიტაციის სფეროსთან ერთად არსებული უნიკალური საიდენტიფიკაციო ნომრით და მოქმედების ვადით;

2. ინფორმაცია შეტანილ იქნას აკრედიტებული შშო-ების რეესტრში და გამოქვეყნდეს აკრედიტაციის ცენტრის ვებგვერდზე www.gac.gov.ge;

3. ეს განკარგულება შეიძლება გასაჩივრდეს მისი ოფიციალური გაცნობის დღიდან ერთი თვის ვადაში საქართველოს ეკონომიკისა და მდგრადი განვითარების სამინისტროში (მის. ქ. თბილისი, სანაპიროს ქ. N2) ან თბილისის საქალაქო სასამართლოს ადმინისტრაციულ საქმეთა კოლეგიაში (ქ. თბილისი, დავით აღმაშენებლის ხეივანი, №64) საქართველოს კანონმდებლობით დადგენილი წესით.

საფუძველი: 2024 წლის 27 მარტის №426 წერილი.

გენერალური დირექტორი

ხელმოწერილია/ შტამპდასმულია ელექტრონულად

ნათია მიქელაძე

აკრედიტაციის მოწმობის ნომერი **GAC-IB-0350**
განკარგულება № 06/27
თარიღი: 09.02.2021 წელი

„ვამტკიცებ“
აკრედიტაციის ცენტრის გენერალური დირექტორი
ნათია მიქელაძე



სფეროს აქტუალიზაცია
აკრედიტაციის მოწმობის ნომერი GAC-IB-0350
განკარგულება № 01/40
თარიღი: 08.06.2021 წელი

სფეროს აქტუალიზაცია
განკარგულება №01/88
თარიღი: 12.09.2023 წ.

მისამართის ცვლილება
აკრედიტაციის მოწმობის ნომერი **GAC-IB-0350**
განკარგულება № 01/29
თარიღი: 28.03.2024 წ.

A - ტიპის ინსპექტირების ორგანოს აკრედიტაციის სფერო

შპს „მშენ-ექსპერტი +“

მისამართი: ქ. თბილისი, დიღმის მასივი, VI კვარტალი, ნკორპუსის მიმდებარედ

1	2	3	4
1	ობიექტის ხარჯთაღრიცხვის ინსპექტირება.	ინსპექტირების ამოცანიდან გამომდინარე: ობიექტის ხარჯთაღრიცხვის შესაბამისობის შეფასება დადგენილ მოთხოვნებთან, საშუალო საბაზრო ფასებთან და საჭიროების შემთხვევაში პროექტთან.	1. სამშენებლო ნორმები და წესები (СНиП - ნაწილი IV); 2. ერთიანი ნორმები და ფასდებები -(ЕНиР) 3. (ВНиР)-სამშენებლო სამუშაოების უწყებრივი ნორმები; 4. (ВЗЕР)-სარემონტო-სამშენებლო სამუშაოების ზონალური ერთეული ნორმების კრებული; 5. (ССН)-ისტორიული და კულტურის ძეგლების სარესტავრაციო აღდგენითი სამუშაოების ნორმები და წესები; 6. სამშენებლო რესურსების ფასები (სრფ), გამომცემელი –მშენებლობის შემფასებელთა კავშირი (მშკ); 7. ტექნიკური რეგლამენტი – სამშენებლო სამუშაოების სახელმწიფო შესყიდვისას ზედნადები ხარჯებისა და გეგმიური მოგების განსაზღვრის შესახებ (საქართველოს მთავრობის 2014 წლის 14 იანვრის დადგენილება N55); 8. MEP-TP-G01 - ინსპექტირების მეთოდები და პროცედურები.
2	ობიექტის ხარჯთაღრიცხვის ფასწარმოქმნის ადექვატურობის ინსპექტირება.	ობიექტის ხარჯთაღრიცხვის შესაბამისობის შეფასება: • დადგენილ მოთხოვნებთან, საშუალო საბაზრო ფასებთან და საჭიროების შემთხვევაში პროექტთან; • კონკრეტული მომწოდებლის რესურსებთან და შესაძლებლობებთან.	1. სამშენებლო ნორმები და წესები (СНиП - ნაწილი IV - 82); 2. ერთიანი ნორმები და ფასები - (ЕНиР) 3. (ВНиР)-სამშენებლო სამუშაოების უწყებრივი ნორმები; 4. (ВЗЕР)-სარემონტო-სამშენებლო სამუშაოების ზონალური ერთეული ნორმების კრებული; 5. (ССН)-ისტორიული და კულტურის ძეგლების სარესტავრაციო აღდგენითი სამუშაოების ნორმები და წესები;

			6. სამშენებლო რესურსების ფასები (სრფ), გამომცემელი - მშენებლობის შემფასებელთა კავშირი (მშკ); 7. ტექნიკური რეგლამენტი -„სამშენებლო სამუშაოების ხარჯთაღრიცხვის ფასწარმოქმნის ადეკვატურობის დადგენის მეთოდიკა“ (საქართველოს მთავრობის 2017 წლის 26 სექტემბერი, დადგენილება №439) 8. ტექნიკური რეგლამენტი - სამშენებლო სამუშაოების სახელმწიფო შესყიდვისას ზედნადები ხარჯებისა და გეგმიური მოგების განსაზღვრის შესახებ (საქართველოს მთვარობის 2014 წლის 14 იანვრის დადგენილება N55); 9. MEP-TP-G02 - ინსპექტირების მეთოდები და პროცედურები.
3	ობიექტზე შესრულებული სამუშაოების ინსპექტირება (მათ შორის ფორმა N2-ის მიხედვით)	ინსპექტირების ამოცანიდან გამომდინარე: შესრულებული სამუშაოების შესაბამისობის შეფასება, საპროექტო-სახარჯთაღრიცხვო დოკუმენტაციასთან ან/და დადგენილ მოთხოვნებთან, შესყიდვების დოკუმენტებთან, მშენებლობის დროისათვის არსებულ საშუალო საბაზრო ფასებთან, ფარულ სამუშაოთა აქტებთან, ობიექტის ვიზუალური დათვალიერებისა (ფოტოფიქსირების ჩათვლით), აზომვების შედეგებთან და შესაბამისობის შეფასების დოკუმენტებთან;	1. სამშენებლო ნორმები და წესები (СНиП - ნაწილი IV); 2. ერთიანი ნორმები და ფასდებები -(ЕНиР) 3. (ВНиР)-სამშენებლო სამუშაოების უწყებრივი ნორმები; 4. (ВЗЕР)-სარემონტო-სამშენებლო სამუშაოების ზონალური ერთეული ნორმების კრებული; 5. (ССН)-ისტორიული და კულტურის ძეგლების სარესტავრაციო აღდგენითი სამუშაოების ნორმები და წესები; 6. სამშენებლო რესურსების ფასები (სრფ), გამომცემელი –მშენებლობის შემფასებელთა კავშირი (მშკ); 7. ტექნიკური რეგლამენტი – სამშენებლო სამუშაოების სახელმწიფო შესყიდვისას ზედნადები ხარჯებისა და გეგმიური მოგების განსაზღვრის შესახებ (საქართველოს მთავრობის 2014 წლის 14 იანვრის დადგენილება N55); 8. MEP-TP-G03 - ინსპექტირების მეთოდები და პროცედურები

4	ობიექტის ან მისი ნაწილის ტექნიკური მდგომარეობის (სამრეწველო და სამოქალაქო შენობა-ნაგებობების, ხიდების, გვირაბების, ჰიდროტექნიკური ნაგებობების, საავტომობილო გზების, აეროდრომების) შესრულებული სამშენებლო, სარემონტო, სამონტაჟო, სადემონტაჟო, სარეკონსტრუქციო, სარესტავრაციო სამუშაოების ინსპექტირება	ინსპექტირების ამოცანიდან გამომდინარე: არსებული ობიექტის მდგომარეობის შესაბამისობის შეფასება საპროექტო დოკუმენტაციასთან ან/და დადგენილ მოთხოვნებთან, ფარულ სამუშაოთა აქტებთან, ობიექტის ვიზუალური დათვალიერების (ფოტოფიქსირების ჩათვლით), აზომვებისა და გაზომვების შედეგებთან და შესაბამისობის შეფასების დოკუმენტებთან, მათ შორის ლაბორატორიული, ურღვევი კონტროლის მეთოდებით, გეოლოგიური და გეოფიზიკური კვლევების შედეგებთან.	1. სამშენებლო ნორმები და წესები -(СНиП-ნაწილი 1); 2. სამშენებლო ნორმები და წესები (СНиП - ნაწილი 2); 3. სამშენებლო ნორმები და წესები (СНиП - ნაწილი 3); 4. საქართველოს ტერიტორიაზე სამშენებლო სფეროს მარეგულირებელი ტექნიკური რეგლამენტები (საქართველოს მთავრობის 2014 წლის 15 იანვრის დადგენილება N71); 5. ტექნიკური რეგლამენტი „მისაწვდომობის ეროვნული სტანდარტების დამტკიცების თაობაზე“ (საქართველოს მთავრობის 2020 წლის 20 დეკემბერის დადგენილება N 732). 6. ტექნიკური რეგლამენტი (საქართველოს მთავრობის 2016 წლის 28 იანვარის დადგენილება N41; 7. საქართველოს ეროვნული სტანდარტი სსტ 72:2009 „გზები საავტომობილო და საერთო სარგებლობის, გეომეტრიული და სტრუქტურული მოთხოვნები“; 8. MEP-TP-G04.1 - ინსპექტირების მეთოდები და პროცედურები.
5	ობიექტის ან მისი ნაწილის საინჟინრო ქსელების: • ელექტროქსელების და სისტემების (1000 ვ-მდე და 1000 ვ-ს ზევით); • სუსტი დენების; • გათბობა-ვენტილაცია-გაგრილების ქსელების და სისტემების; • წყალმომარაგება, კანალიზაცია,	ინსპექტირების ამოცანიდან გამომდინარე: არსებული ობიექტის მდგომარეობის შესაბამისობის შეფასება საპროექტო დოკუმენტაციასთან ან/და დადგენილ მოთხოვნებთან, ობიექტის ვიზუალური დათვალიერების (ფოტოფიქსირების ჩათვლით), აზომვებისა და გაზომვების შედეგებთან და შესაბამისობის შეფასების დოკუმენტებთან, მათ შორის ლაბორატორიული, ურღვევი კონტროლის მეთოდებით, გეოლოგიური და გეოფიზიკური კვლევების შედეგებთან.	1. სამშენებლო ნორმები და წესები (СНиП - ნაწილი 2); 2. სამშენებლო ნორმები და წესები (СНиП - ნაწილი 3;) 3. საქართველოს ტერიტორიაზე სამშენებლო სფეროს მარეგულირებელი ტექნიკური რეგლამენტები (საქართველოს მთავრობის 2014 წლის 15 იანვრის დადგენილება N71); 4. ელექტროდანადგართა მოწყობის წესები (ПУЭ) 5. ტექნიკური რეგლამენტი: „ელექტრო-სადგურებისა და ქსელების ტექნიკური ექსპლუატაციის წესების შესახებ) (საქართველოს მთავრობის დადგენილება №434, 2013 წლის 31 დეკემბერი); 6. ტექნიკური რეგლამენტი: „ ელექტრო დანადგარების

	წყალარინების სისტემების; • გაზის ქსელებისა და სისტემების: - საშუალო და დაბალი წნევის, მიწის ზედა და მიწის ქვედა გაზსადენები წნევა - 0 კგ/სმ²-დან - 0,005 კგ/სმ²-ჩათვლით. - საშუალო წნევის, მიწის ზედა და მიწის ქვედა გაზსადენები, წნევით: 0,005 კგ/სმ²-დან - 3 კგ/სმ²-ჩათვლით. - ძეობე კატეგორიის მაღალი წნევის მიწის ზედა და მიწის ქვედა გაზსადენები, წნევით: 3 კგ/სმ²-დან - 6 კგ/სმ²-ჩათვლით. - პირველადი კატეგორიის მაღალი წნევის მიწის ზედა და მიწის ქვედა გაზსადენები, წნევით: 6 კგ/სმ²-დან - 12 კგ/სმ²-ჩათვლით)		ექსპლუატაციისას უსაფრთხოების წესების შესახებ“ (საქართველოს მთავრობის დადგენილება №340, 2013 წლის 17 დეკემბერი); 7. ტექნიკური რეგლამენტი „ელექტრული ქსელების ხაზობრივი ნაგებობების დაცვის წესისა და მათი დაცვის ზონების დადგენის შესახებ“ (საქართველოს მთავრობის 2013 წლის 24 დეკემბრის N 366 დადგენილება); 8. ტექნიკური რეგლამენტი: „გაზის სისტემების უსაფრთხოების ზოგადი მოთხოვნები“ (საქართველოს მთავრობის N101 დადგენილება 2014 წლის 22 იანვარი); 9. ტექნიკური რეგლამენტი (საქართველოს მთავრობის 2016 წლის 28 იანვარის დადგენილება N41; 10. საუწყებო სამშენებლო ნორმები (BCH); 11. ისო/იეკ 11801-2017 12. MEP-TP-G04.2 - ინსპექტირების მეთოდები და პროცედურები.

	შესრულებული სამშენებლო, სარემონტო, სამონტაჟო, სადემონტაჟო, სარეკონსტრუქციო, სარესტავრაციო სამუშაოების ინსპექტირება		
6	ობიექტის (სამრეწველო და სამოქალაქო შენობა-ნაგებობების, ხიდების, გვირაბების, ჰიდროტექნიკური ნაგებობების, საავტომობილო გზების, აეროდრომების, ელექტროქსელების და სისტემების (1000 ვ-მდე და 1000 ვ-ს ზევით), სუსტი დენების, გათბობა-ვენტილაცია-გაგრილების ქსელების და სისტემების, წყალმომარაგება, კანალიზაცია, წყალარინების ქსელების და სისტემების.....) სამშენებლო სამუშაოებზე ტექნიკური ზედამხედველობა – ინსპექტირება	ინსპექტირების ამოცანიდან გამომდინარე: ობიექტის სამშენებლო, სარემონტო, სამონტაჟო, სადემონტაჟო, სარეკონსტრუქციო, სარესტავრავიო სამუშაოების პროცესზე დასწრება/დაკვირვება და შესაბამისობის შეფასება საპროექტო-სახარჯთაღრიცხვო დოკუმენტაციასთან ან/და დადგენილ მოთხოვნებთან. შენობების, შენობების ნაწილების ან შენობების ელემენტების ენერგოეფექტურობის პროექტთან შესაბამისობის დადგენა.	1. სამშენებლო ნორმები და წესები (СНиП - ნაწილი 3); 2. სამშენებლო ნორმები და წესები (СНиП - ნაწილი 4); 3. ელექტროდანადგართა მოწყობის წესები (ПУЭ); 4. საქართველოს ტერიტორიაზე სამშენებლო სფეროს მარეგულირებელი ტექნიკური რეგლამენტები (საქართველოს მთავრობის 2014 წლის 15 იანვრის დადგენილება N71); 5. საქართველოს ეროვნული სტანდარტი სსტ 72:2009 „ გზები საავტომობილო და საერთო სარგებლობის. გეომეტრიული და სტრუქტურული მოთხოვნები“; 6. საქართველოს მთავრობის 2014 წლის 15 იანვრის დადგენილებაში N 732. 2020 წლის 20 დეკემბერი. (ტექნიკური რეგლამენტი „მისაწვდომობის ეროვნული სტანდარტების დამტკიცების თაობაზე“) 7. ტექნიკური რეგლამენტი (საქართველოს მთავრობის 2016 წლის 28 იანვარის დადგენილება N41); 8. ტექნიკური რეგლამენტი: „ელექტრო-სადგურებისა და ქსელების ტექნიკური ექსპლუატაციის წესების შესახებ) (საქართველოს

			მთავრობის დადგენილება №434, 2013 წლის 31 დეკემბერი); 9. ტექნიკური რეგლამენტი: „ ელექტრო დანადგარების ექსპლუატაციისას უსაფრთხოების წესების შესახებ“ (საქართველოს მთავრობის დადგენილება №340, 2013 წლის 17 დეკემბერი); 10. ტექნიკური რეგლამენტი „ელექტრული ქსელების ხაზობრივი ნაგებობების დაცვის წესისა და მათი დაცვის ზონების დადგენის შესახებ“ (საქართველოს მთავრობის 2013 წლის 24 დეკემბრის # 366 დადგენილება); 11. საქართველოს მთავრობის 2021 წლის 13 ივლისის დადგენილება N 354 „შენობების, შენობების ნაწილების ან შენობების ელემენტების ენერგოეფექტურობის მინიმალური მოთხოვნების დამტკიცების შესახებ" 12. MEP-TP-G05 - ინსპექტირების მეთოდები და პროცედურები
7	პროექტის საინჟინრო-გეოლოგიური კვლევის/დასკვნის მოქმედ დოკუმენტებთან შესაბამისობის შეფასება/ინსპექტირება	ობიექტის საპროექტო დოკუმენტაციის, ობიექტის პროექტის ნაწილების შესაბამისობის დადგენა ტექნიკურ დავალებასთან ან/და დადგენილ მოთხოვნებთან.	1. სამშენებლო ნორმები და წესები - (СНиП-ნაწილი 1); 2. სამშენებლო ნორმები და წესები - (СНиП-ნაწილი 4); 3. საქართველოს ტერიტორიაზე სამშენებლო სფეროს მარეგულირებელი ტექნიკური რეგლამენტები (საქართველოს მთავრობის 2014 წლის 15 იანვრის დადგენილება N71); 4. MEP-TP-G06.5 - ინსპექტირების მეთოდები და პროცედურები.

8	პროექტის არქიტექტურული ნაწილის მოქმედ დოკუმენტებთან შესაბამისობის შეფასება/ინსპექტირება.	ობიექტის საპროექტო დოკუმენტაციის, ობიექტის პროექტის ნაწილების შესაბამისობის დადგენა ტექნიკურ დავალებასთან ან/და დადგენილ მოთხოვნებთან.	1. სამშენებლო ნორმები და წესები -(СНиП-ნაწილი 2); 2. ტექნიკური რეგლამენტი „მისაწვდომობის ეროვნული სტანდარტების დამტკიცების თაობაზე“ (საქართველოს მთავრობის 2020 წლის 20 დეკემბერის დადგენილება N 732). 3. ტექნიკური რეგლამენტი (საქართველოს მთავრობის 2016 წლის 28 იანვარის დადგენილება N41); 4. საქართველოს ტერიტორიაზე სამშენებლო სფეროს მარეგულირებელი ტექნიკური რეგლამენტები (საქართველოს მთავრობის 2014 წლის 15 იანვრის დადგენილებაში N71) 5. MEP-TP-G06.6 - ინსპექტირების მეთოდები და პროცედურები.
9	პროექტის კონსტრუქციული ნაწილის (სამრეწველო და სამოქალაქო შენობა-ნაგებობების, ხიდების, გვირაბების, ჰიდროტექნიკური ნაგებობების, საავტომობილო გზების, აეროდრომების, ...) მოქმედ დოკუმენტებთან შესაბამისობის შეფასება/ინსპექტირება	ობიექტის საპროექტო დოკუმენტაციის, ობიექტის პროექტის ნაწილების შესაბამისობის დადგენა ტექნიკურ დავალებასთან ან/და დადგენილ მოთხოვნებთან.	1. სამშენებლო ნორმები და წესები -(СНиП-ნაწილი 1); 2. სამშენებლო ნორმები და წესები -(СНиП-ნაწილი 2); 3. სამშენებლო ნორმები და წესები -(СНиП-ნაწილი 3); 4. საქართველოს ტერიტორიაზე სამშენებლო სფეროს მარეგულირებელი ტექნიკური რეგლამენტები (საქართველოს მთავრობის 2014 წლის 15 იანვრის დადგენილებაში N71); 5. საქართველოს ეროვნული სტანდარტი სსტ 72:2009 „ გზები საავტომობილო და საერთო სარგებლობის. გეომეტრიული და სტრუქტურული მოთხოვნები“; 6. MEP-TP-G06.1 - ინსპექტირების მეთოდები და პროცედურები.
10	პროექტის საინჟინრო ქსელების: ელ. მომარაგება 1000 ვ-მდე და 1000 ვ-ს ზევით, და მათი	ობიექტის საპროექტო დოკუმენტაციის, ობიექტის პროექტის ნაწილების შესაბამისობის დადგენა ტექნიკურ	1. სამშენებლო ნორმები და წესები -(СНиП-ნაწილი 2); 2. ტექნიკური რეგლამენტი: „ელექტრო-სადგურებისა და ქსელების ტექნიკური ექსპლუატაციის წესების

	ტექნოლოგიური ნაწილის მოქმედ დოკუმენტებთან შესაბამისობის შეფასება/ინსპექტირება	დავალებასთან ან/და დადგენილ მოთხოვნებთან.	შესახებ) (საქართველოს მთავრობის დადგენილება №434, 2013 წლის 31 დეკემბერი); 3. ტექნიკური რეგლამენტი: „ ელექტრო დანადგარების ექსპლუატაციისას უსაფრთხოების წესების შესახებ“ (საქართველოს მთავრობის დადგენილება №340, 2013 წლის 17 დეკემბერი); 4. ელექტროდანადგართა მოწყობის წესები (ПУЭ); 5. ტექნიკური რეგლამენტი „ელექტრული ქსელების ხაზობრივი ნაგებობების დაცვის წესისა და მათი დაცვის ზონების დადგენის შესახებ“ (საქართველოს მთავრობის 2013 წლის 24 დეკემბრის N366 დადგენილება); 6. MEP-TP-G06.2 - ინსპექტირების მეთოდები და პროცედურები.
11	პროექტის საინჟინრო ქსელების: სუსტი დენების და მათი ტექნოლოგიური ნაწილის მოქმედ დოკუმენტებთან შესაბამისობის შეფასება/ინსპექტირება		1. სამშენებლო ნორმები და წესები - (СНиП-ნაწილი 2); 2. საუწყებო სამშენებლო ნორმები (ВСН); 3. ტექნიკური რეგლამენტი (საქართველოს მთავრობის 2016 წლის 28 იანვარის დადგენილება N41); 4. ელექტროდანადგართა მოწყობის წესები (ПУЭ); 5. MEP-TP-G06.2 - ინსპექტირების მეთოდები და პროცედურები.
12	პროექტის საინჟინრო ქსელების: წყალმომარაგება, კანალიზაცია, წყალარინება და მათი ტექნოლოგიური ნაწილის მოქმედ დოკუმენტებთან	ობიექტის საპროექტო დოკუმენტაციის, ობიექტის პროექტის ნაწილების შესაბამისობის დადგენა ტექნიკურ დავალებასთან ან/და დადგენილ მოთხოვნებთან.	1. სამშენებლო ნორმები და წესები (СНиП - ნაწილი 2); 2. სამშენებლო ნორმები და წესები (СНиП - ნაწილი 3); 3. საქართველოს ტერიტორიაზე სამშენებლო სფეროს მარეგულირებელი ტექნიკური რეგლამენტები (საქართველოს მთავრობის 2014 წლის 15 იანვრის დადგენილებაში N71); 4. ტექნიკური რეგლამენტი (საქართველოს მთავრობის 2016 წლის 28 იანვარის დადგენილება

	შესაბამისობის შეფასება/ინსპექტირება		N41); 5. MEP-TP-G06.4 - ინსპექტირების მეთოდები და პროცედურები.
13	პროექტის საინჟინრო ქსელების: ვენტილაცია, კონდიცირება, გათბობა და მათი ტექნოლოგიური ნაწილის მოქმედ დოკუმენტებთან შესაბამისობის შეფასება/ინსპექტირება	ობიექტის საპროექტო დოკუმენტაციის, ობიექტის პროექტის ნაწილების შესაბამისობის დადგენა ტექნიკურ დავალებასთან ან/და დადგენილ მოთხოვნებთან.	1. სამშენებლო ნორმები და წესები (СНиП - ნაწილი 2); 2. ტექნიკური რეგლამენტი (საქართველოს მთავრობის 2016 წლის 28 იანვარის დადგენილება N41); 3. საქართველოს ტერიტორიაზე სამშენებლო სფეროს მარეგულირებელი ტექნიკური რეგლამენტები (საქართველოს მთავრობის 2014 წლის 15 იანვრის დადგენილებაში N71); 4. MEP-TP-G06.3 - ინსპექტირების მეთოდები და პროცედურები.
14	პროექტის საინჟინრო ქსელების: გაზმომარაგება და მათი ტექნოლოგიური ნაწილის მოქმედ დოკუმენტებთან შესაბამისობის შეფასება/ინსპექტირება	ობიექტის საპროექტო დოკუმენტაციის, ობიექტის პროექტის ნაწილების შესაბამისობის დადგენა ტექნიკურ დავალებასთან ან/და დადგენილ მოთხოვნებთან.	1. სამშენებლო ნორმები და წესები (СНиП - ნაწილი 1); 2. სამშენებლო ნორმები და წესები (СНиП - ნაწილი 2); 3. ტექნიკური რეგლამენტი: „გაზის სისტემების უსაფრთხოების ზოგადი მოთხოვნები“ (საქართველოს მთავრობის N101 დადგენილება 2014 წლის 22 იანვარი); 4. ტექნიკური რეგლამენტი „მაგისტრალური გაზსადენის უსაფრთხო ექსპლუატაციის შესახებ“. საქართველოს მთავრობის დადგენილება №257. 2014 წლის 26 მარტი. 5. MEP-TP-G06 - ინსპექტირების მეთოდები და პროცედურები.

15	პროექტის სახანძრო უსაფრთხოების ნაწილის მოქმედ დოკუმენტებთან შესაბამისობის შეფასება/ინსპექტირება	ობიექტის საპროექტო დოკუმენტაციის, ობიექტის პროექტის ნაწილების შესაბამისობის დადგენა ტექნიკურ დავალებასთან ან/და დადგენილ მოთხოვნებთან.	1. სამშენებლო ნორმები და წესები (СНиП - ნაწილი 2); 2. ტექნიკური რეგლამენტი - „სახანძრო უსაფრთხოების წესების და პირობების შესახებ“ - საქართველოს მთავრობის დადგენილება N370; 3. ელექტროდანადგართა მოწყობის წესები (ПУЭ); 4. ტექნიკური რეგლამენტი (საქართველოს მთავრობის 2016 წლის 28 იანვარის დადგენილება N41); 5. MEP-TP-G06.8 - ინსპექტირების მეთოდები და პროცედურები.
16	პროექტის შრომის უსაფრთხოების ნაწილის მოქმედ დოკუმენტებთან შესაბამისობის შეფასება/ინსპექტირება	ობიექტის საპროექტო დოკუმენტაციის, ობიექტის პროექტის ნაწილების შესაბამისობის დადგენა ტექნიკურ დავალებასთან ან/და დადგენილ მოთხოვნებთან.	1. სამშენებლო ნორმები და წესები -(СНиП-ნაწილი 3); 2. ტექნიკური რეგლამენტი: „მშენებლობის უსაფრთხოების შესახებ“ (საქართველოს მთავრობის 2014 წლის 27 მაისის დადგენილება, N 361); 3. ტექნიკური რეგლამენტი: “ სიმაღლეზე მუშაობის უსაფრთხოების მოთხოვნები“ (საქართველოს მთავრობის 2017 წლის 27 ოქტომბრის დადგენილება N 477) 4. ტექნიკური რეგლამენტი (საქართველოს მთავრობის 2016 წლის 28 იანვარის დადგენილება N41); 5. საქართველოს ტერიტორიაზე სამშენებლო სფეროს მარეგულირებელი ტექნიკური რეგლამენტები (საქართველოს მთავრობის 2014 წლის 15 იანვრის დადგენილებაში N71); 6. MEP-TP-G06.7 - ინსპექტირების მეთოდები და პროცედურები.

ქალაქ თბილისის მუნიციპალიტეტის მერია

მუნიციპალური ინსპექცია

წერილის ნომერი: **17-01252554484**
თარიღი: **12/09/2025**

ადრესატი: შპს ჰილს კონსტრაქშენი
საიდენტიფიკაციო ნომერი: 205276020
მისამართი: საქართველო, თბილისი, გოძიაშვილის N 63

თქვენი 15.08.2025წ. N10/0125227668-17 განცხადების პასუხად გაცნობებთ, რომ ,,მშენებლობის ნებართვის გაცემისა და შენობა-ნაგებობის ექსპლუატაციაში მიღების წესისა და პირობების შესახებ“ საქართველოს მთავრობის 2019 წლის N31 მაისის N255 დადგენილების შესაბამისად მუნიციპალურ ინსპექციაში წარმოდგენილია ქ. თბილისში, ვასო გოძიაშვილის ქუჩა, N65ა (ნაკვეთი 016/047) არსებულ მიწის ნაკვეთზე (ს/კ: №01.10.10.016.047) მიმდინარე მშენებლობის სსიპ ქ. თბილისის მუნიციპალიტეტის არქიტექტურის სამსახურის 20.09.2024წ. N7223947 ბრძანებით განსაზღვრული II კორპუსის I-VII ეტაპების და I კორპუსის I-III ეტაპის დასრულების შესახებ შედგენილი საეტაპო ოქმები.

დამატებით გაცნობებთ, რომ მუნიციპალური ინსპექციაში მიმდინარეობს მშენებლობის ეტაპებით გათვალისწინებული სამუშაოების შეთანხმებულ არქიტექტურულ პროექტთან შესაბამისობის შესწავლა.

ჯონდო მაჭარაშვილი

მუნიციპალური ინსპექცია-პირველადი სტრუქტურული ერთეულის ხელმძღვანელის მოადგილე (მუნიციპალური ინსპექციის უფროსის მოადგილე)

გამოყენებულია კვალიფიციური ელექტრონული ხელმოწერა/ ელექტრონული შტამპი

ქალაქ თბილისის მუნიციპალიტეტის საჯარო სამართლის იურიდიული პირი – ქალაქ თბილისის მუნიციპალიტეტის ტრანსპორტისა და ურბანული განვითარების სააგენტო

წერილის ნომერი: **01210913864**
თარიღი: **01/04/2021**
პინი: **7618**

გადაამოწმეთ: **document.municipal.gov.ge**

2021 წლის 25 მარტის N 01210841989-67 განცხადების პასუხად, რომელიც შეეხება ქალაქ თბილისში, ვ.გოძიაშვილის ქუჩა N63-სა და N99ა_ში არსებულ მიწის ნაკვეთებზე (საკადასტრო კოდი: 01.10.10.016.004, 01.10.10.016.009) საცხოვრებელი ფუნქციით განვითარებისათვის განაშენიანების რეგულირების გეგმის გეგმარებითი დავალების დამტკიცებას, გაცნობებთ:

სსიპ - ტრანსპორტისა ურბანული განვითარების სააგენტოს საგზაო მოძრაობის დაგეგმვის სამსახურმა განიხილა აღნიშნული პროექტი და ტრანსპორტზე ზემოქმედების შეფასება.

აღნიშნულ პროექტთან დაკავშირებით, სსიპ - ტრანსპორტისა და ურბანული განვითარების სააგენტოს საგზაო მოძრაობის დაგეგმვის სამსახურმა პოზიცია დააფიქსირა განაშნიანების რეგულირების გეგმის გეგმარებითი დავალების დამტკიცების ეტაპზე 2021 წლის 9 თებერვლის N 01210403661-67 განცხადების პასუხად N 01210502957 წერილით.

ვინაიდან, პროექტი და სატრანსპორტო კვლევა არ ითვალისწინებს არსებით ცვლილებებს და არ იკვეთება ახალი საგულისხმო გარემოებები, სამსახურის პოზიცია რჩება უცვლელი.

დამატებით გაცნობებთ, განაშენიანების რეგულირების გეგმის დამტკიცების ეტაპზე წარმოსადგენი იქნება სსიპ-ტრანსპორტისა და ურბანული განვითარების სააგენტოსა და საპატრულო პოლიციის მთავარ სამმართველოსთან შეთანხმებული, მოძრაობის ორგანიზების სქემები, რომლის შიდა გეგმარებაში (არსებობის შემთხვევაში) და საკადასტრო საზღვრის მიმდებარედ გათვალისწინებული იქნება მინიმუმ 2,5 მეტრი სიგანის ტროტუარები. საგზაო მოძრაობის დაგეგმვის სამსახური მიზანშეწონილად მიიჩნევს, რომ საკადასტრო საზღვრის პერიმეტრზე ან/და შიდა გეგმარებაში სამანქანო გზის მოწყობის შემთხვევაში გასათვალისწინებელი ტროტუარებისგან დამოუკიდებლად ორმხრივი გზა შეადგენდეს არანაკლებ 6 მეტრს. ხოლო, ცალმხრივი გზა (არსებობის შემთხვევაში) - არანაკლებ 3.5 მეტრს. **ამასთან, სამსახური მიზანშეწონილად მიიჩნევს, რომ საპროექტო ტერიტორიაზე შესასვლელ-გამოსასვლელად განისაზღვროს არაუმეტეს ერთი საავტომობილო გზა.** აღნიშნული გადამოწმდება და დაზუსტდება სქემის შეთანხმების ეტაპზე.

სსიპ - ტრანსპორტისა და ურბანული განვითარების სააგენტოს საგზაო მოძრაობის დაგეგმვის სამსახური არ არის აღნიშნული განაშენიანების რეგულირების გეგმის გეგმარებითი დავალების დამტკიცების წინააღმდეგი.

გამოყენებულია კვალიფიციური
ელექტრონული ხელმოწერა/ელექტრონული შტამპი

SMART TRANSPORTATION SOLUTIONS

ქ. თბილისში, გოძიაშვილის ქ. №99ა-სა და №63, არსებულ მიწის ნაკვეთებზე (ს/კ 01.10.10.016.009; 01.10.10.016.004) – ტრანსპორტის ზემოქმედების შეფასება



ქ. თბილისში, გოძიაშვილის ქ. №99ა-სა და №63, არსებულ მიწის ნაკვეთებზე (ს/კ 01.10.10.016.009; 01.10.10.016.004) – ტრანსპორტის ზემოქმედების შეფასება

შემსრულებელი:

შპს „STS“

ნ. არჩუაძე

ზ. ბერაძე

სარჩევი

პროექტის ძირითადი მიზნები და ამოცანები 8

საკვლევი არეალი 8

არსებული სიტუაციის მიმოხილვა 9

ქვეითთა მოძრაობა 9

შემოთავაზებული მშენებლობის მიმოხილვა 12

გენერირებული/მიზიდული ნაკადები და სივრცითი განაწილება 13

გენერირებული ნაკადები 14

გენერირებული (საპროექტო) ნაკადების კალკულაცია - საზოგადოებრივი ტრანსპორტი 18

მიზიდული ნაკადები 20

გამოყენებული ლიტერატურა 25

ქალაქ თბილისის მუნიციპალიტეტის საჯარო სამართლის იურიდიული პირი – ქალაქ თბილისის მუნიციპალიტეტის ტრანსპორტისა და ურბანული განვითარების სააგენტო

წერილის ნომერი: **01203093226**
თარიღი: **04/11/2020**
პინი: **7298**

გადაამოწმეთ: **document.municipal.gov.ge**

2020 წლის 3 ნოემბრის N 0120308875-67 განცხადების პასუხად, რომელიც შეეხება ქალაქ თბილისში, გოძიაშვილის ქ. N99ა-სა და N63-ში არსებულ მიწის ნაკვეთებზე (საკადასტრო კოდი: 01.10.10.016.009, 01.10.10.016.004) განაშენიანების რეგულირების გეგმის გეგმარებითი დავალების დამტკიცებას, გაცნობებთ:

„ქ. თბილისის მუნიციპალიტეტის ტერიტორიების გამოყენებისა და განაშენიანების რეგულირების წესების დამტკიცების შესახებ“ ქალაქ თბილისის მუნიციპალიტეტის საკრებულოს 2016 წლის 24 მაისის №14-39 დადგენილების (შემდგომში დადგენილება) მე-9 მუხლის „5^1“ პუნქტის შესაბამისად, წარმოსადგენია:

1. ტრანსპორტზე ზეგავლენის შეფასება.

ტრანსპორტზე ზეგავლენის შეფასების კვლევა უნდა აიტვირთოს ვებგვერდზე urban.tbilisi.gov.ge. ასევე უნდა აიტვირთოს კვლევის ერთიან დოკუმენტში წარმოდგენილი რუკებისა და გაანგარიშებების სამუშაო მასალები:

- რუკა (.shp) – (ასევე წარმოდგენილი უნდა იყოს ArcGIS-ის ArcMap დოკუმენტის სახით)
- ცხრილი და/ან დიაგრამა (.xlsx)

კვლევის კომპონენტები და საკვლევი არეალები მოცემულია დანართის სახით.

აქვე გაცნობებთ, რომ დადგენილებით დამტკიცებული წესის მე-8 მუხლის „3^1“ პუნქტის შესაბამისად, **განაშენიანების რეგულირების გეგმის დამტკიცების ეტაპზე წარმოსადგენია საგზაო მოძრაობის ორგანიზების სქემა.**

მოძრაობის ორგანიზების სქემა უნდა შეთანხმდეს სსიპ - ტრანსპორტისა და ურბანული განვითარების სააგენტოსა და საპატრულო პოლიციასთან. მოძრაობის ორგანიზების სქემის შესათანხმებლად სსიპ - ტრანსპორტისა და ურბანული განვითარების სააგენტოში წარმოდგენილი უნდა იყოს სქემის ფერადი ეგზემპლარი და .dwg ფორმატის სქემის ფაილი. სქემის განცხადებას თან უნდა ერთვოდეს ვებგვერდზე urban.tbilisi.gov.ge ატვირთული განაცხადის ნომერი და საკადასტრო კოდი. ასევე, იმ შემთხვევაში, თუ საპროექტოდ გათვალისწინებული გზა ხვდება მუნიციპალიტეტის საკუთრებაში არსებულ ტერიტორიაზე, უნდა წარმოადგინოთ ქ. თბილისის მუნიციპალიტეტის სსიპ ქონების მართვის სააგენტოს შუალედური პასუხი. სააგენტოში შეთანხმების შემდეგ სქემა უნდა შეთანხმდეს საპატრულო პოლიციასთან. ამის შემდეგ, შეთანხმებული სქემა უნდა აიტვირთოს სხვა დოკუმენტაციასთან ერთად ვებგვერდზე urban.tbilisi.gov.ge.

განმცხადებლის მიერ შესათანხმებლად წარმოდგენილ საგზაო მოძრაობის ორგანიზების სქემის შიდა გეგმარებაში (არსებობის შემთხვევაში) და საკადასტრო საზღვრის მიმდებარედ გათვალისწინებული უნდა იყოს **2.5 მეტრი** სიგანის ტროტუარები. სამსახური მიზანშეწონილად მიიჩნევს, რომ შიდა გამჭოლი გზის სიგანე გასათვალისწინებელი ტროტუარებისგან დამოუკიდებლად შეადგენდეს **6 მეტრს.**

აქვე გაცნობებთ, რომ სქემის შესათანხმებლად განმცხადებელს შეუძლია ისარგებლოს თვითმომსახურების პორტალით my.municipal.gov.ge, რომელიც წარმოადგენს ქალაქ თბილისის მუნიციპალიტეტის მერიის და საკრებულოს ელექტრონული განცხადებების ერთობლიობას.

ნებისმიერ დაინტერესებულ პირს შესაძლებლობა ეძლევა სახლიდან გაუსვლელად მიმართოს განცხადებით მუნიციპალიტეტს და ელექტრონულად მიიღოს პასუხი. ამისათვის საჭიროა თვითმომსახურების პორტალზე my.municipal.gov.ge აირჩიოთ რომელი სერვისის მიღება გსურთ.

განცხადების შემოტანა შეუძლია როგორც ფიზიკურ ასევე იურიდიულ პირს, შესაბამისი სარეგისტრაციო

ფორმის შევსების საფუძველზე. სასურველი ელექტრონული განცხადების არჩევის შემდეს სისტემაში უნდა განთავსდეს მოთხოვნის ტექსტი. საჭიროების შემთხვევაში მიებას დანართი ფაილები და მოხდეს განაცხადის შექმნა. განმცხადებელი ვალდებულია პირადობის დამადასტურებელი (ID) ბარათით განახორციელოს განცხადებაზე ელექტრონული ხელმოწერა, რის შემდეგაც განცხადება გადაიგზავნება განსახილველად.

გადაგზავნის მომენტში, განმცხადებელს გაეგზავნება მოკლე ტექსტური შეტყობინება განაცხადის ნომრის მითითებით. როდესაც მუნიციპალიტეტში გადაგზავნილ განაცხადზე დასრულდება საქმის წარმოება, განმცხადებელი კვლავ მიიღებს მოკლე ტექსტურ შეტყობინებას საქმისწარმოების დასრულების შესახებ, დოკუმენტის ნომრის და უნიკალური კოდის მითითებით. თვითმმსახურების პორტალზე my.municipal.gov.ge არსებულ ღილაკზე „პასუხის მოძებნა“ დაწკაპებით გაიხსნება ფანჯარა, სადაც განმცხადებელი შეიყვანს დოკუმენტის ნომერს და უნიკალურ კოდს, რის შემდეგაც სისტემაში გაიხსნება დოკუმენტი (PDF ფორმატით).

დანართი 1: 3 (სამი) ფურცელი
დანართი 2: 1 (ერთი) ფურცელი

გამოყენებულია კვალიფიციური
ელექტრონული ხელმოწერა/ელექტრონული შტამპი



დანართი 1: კვლევის კომპონენტები

	წინასაპროექტო კვლევა	საკვლევი ტერიტორია	განმარტება
1	**საკვლევი ტერიტორიის არსებული სატრანსპორტო მდგომარეობის შესწავლა**		
1.1.	საქვეითე ინფრასტრუქტურის ინვენტარიზაცია და საქვეითე მისაწვდომობა	*საპროექტო ტერიტორიიდან 3. გომიაშვილის ქუჩაზე არსებულ ავტობუსის უახლოეს გაჩერებამდე მისასვლელი გზა საქვეითე გადასასვლელების გათვალისწინებით.*	საქვეითე ინფრასტრუქტურის შესწავლისას უნდა გამოვლინდეს საკვლევი ტერიტორიის ფარგლებში საზ. ტრანსპორტის გაჩერებამდე ***მისასვლელი მანძილი,*** საქვეითე გადასასვლელების გათვალისწინებით. ასევე საჭიროა ***საქვეითე ინფრასტრუქტურის ინვენტარიზაცია*** (უსაფრთხო და მოხერხებული გადაადგილების ხელისშემშლელი ფაქტორების გამოვლენა): ***ტროტუარის არსებობა, ბარიერები ტროტუარზე, უსაფრთხო საქვეითე გადასასვლელების არსებობა.*** ინვენტარიზაციის საფუძველზე უნდა მოხდეს საპროექტო ტერიტორიის საქვეითე მისაწვდომობის ანალიზი. საქვეითე ინფრასტრუქტურის შესწავლა საჭიროა საპროექტო ტერიტორიამდე უსაფრთხო საქვეითე მისაწვდომობისათვის საჭირო მაკორექტირებელი ღონისძიებების დასადგენად. იმ შემთხვევაში, როდესაც განაშენიანება არ არის ფეხითმოსიარულეთათვის ადვილად მისაწვდომი, მაცხოვრებელთა/ვიზიტორთა მგზავრობები უმეტესად მანქანით ხორციელდება. ასევე მნიშვნელოვანია საზ. ტრანსპორტამდე უსაფრთხო წვდომის უზრუნველყოფა.
2	**ინფორმაცია პროექტზე**		
2.1.	საპროექტო ტერიტორიის კ-2 კოეფიციენტის საანგარიშო ფართობი და შესაძლებლობის შემთხვევაში სუფთა ფართობი ფუნქციების მიხედვით.		ეს მონაცემი საჭიროა საპროექტო ტერიტორიაზე მომავალი მაცხოვრებლების და ვიზიტორების დაახლოებითი რაოდენობის დასადგენად.
2.2.	საპროექტო ტერიტორიის პერსპექტივაში მაცხოვრებელთა რაოდენობა.	**საცხოვრებელი და საოფისე (არსებობის შემთხვევაში)**	ამ მონაცემის საფუძველზე დადგინდება ახალი გენერირებული/მიზიდული მგზავრობების რაოდენობა.
3.	**საპროექტო ტერიტორიის გენერირებული/მიზიდული (საპროგნოზო) მგზავრობები**		

დანართი 1: კვლევის კომპონენტები

3.1.	საპროექტო ტერიტორიაზე გენერირებული/მიზიდული მგზავრობების საერთო რაოდენობა		
3.2	მგზავრობების მოდალური განაწილება		მოდალური განაწილება - გადაადგილების სხვადასხვა საშუალებების წილი მგზავრობების საერთო რაოდენობაში - მანქანა, საზ. ტრანსპორტი, ქვეითი, ტაქსი. ამ მონაცემის განსაზღვრა საჭიროა, იმის დასადგენად, თუ რა ზემოქმედება ექნება დაგეგმილ პროექტს სამანქანო ნაკადებზე; ასევე საზ. ტრანსპორტის მიწოდების დასაგეგმად და საქვეითე ინფრასტრუქტურის მაკორექტირებელი ღონისძიებების დასადგენად. იმისათვის, რომ დიდი მასშტაბის განაშენიანებას არ ჰქონდეს უარყოფითი სატრანსპორტო შედეგები, საჭიროა ღონისძიებების დაგეგმვა, მოდალურ განაწილებაში სამანქანო გადაადგილების წილის შემცირების მიზნით. საპროგნოზო მგზავრობების მოდალური განაწილების დადგენა უნდა მოხდეს თბილისის ***შინამეურნეობის სატრანსპორტო კვლევის იმ მაკრო ან მიკრო ზონის მონაცემების საფუძველზე, რომელშიც მდებარეობს საპროექტო ტერიტორია.*** თბილისის შინამეურნეობის სატრანსპორტო კვლევის მონაცემთა ბაზა და ანგარიში ხელმისაწვდომია შემდეგ მისამართზე: http://tbilisi.gov.ge/page/3218
3.3.	მგზავრობების სივრცითი განაწილება		ამ მონაცემით განისაზღვრება, რომელ გზებზე და კვანძებზე იქნება ზეგავლენა; საზ. ტრანსპორტის რომელ მიმართულებაზე/ხაზებზე იქნება მომსახურების გაუმჯობესება საჭირო; სად იქნება საჭირო საფეხმავლო ინფრასტრუქტურის გაუმჯობესება. საპროგნოზო მგზავრობების სივრცითი განაწილების დადგენა უნდა მოხდეს ***შინამეურნეობის სატრანსპორტო კვლევის იმ მაკრო ან***

დანართი 1: კვლევის კომპონენტები

			მიკრო ზონის მონაცემების საფუძველზე, რომელშიც მდებარეობს საპროექტო ტერიტორია. თბილისის შინამეურნეობის სატრანსპორტო კვლევის მონაცემთა ბაზა და ანგარიში ხელმისაწვდომია შემდეგ მისამართზე: http://tbilisi.gov.ge/page/3218
4. საპროგნოზო გენერირებული/მიზიდული მგზავრობების ზეგავლენის შეფასება			
	• საქვეითე ინფრასტრუქტურაზე		
5	**რეკომენდაციები**		ზეგავლენის შეფასების საფუძველზე განისაზღვრება ის ღონისძიებები, რაც საჭიროა დაგეგმილი განაშენიანების მომავალი მაცხოვრებლების და ვიზიტორების ტრანსპორტით უზრუნველყოფისა და მოდალურ განაწილებაში მანქანის როლის შესამცირებლად.
6	**გამოყენებული ლიტერატურა და სტანდარტები**		კვლევის ტექსტურ ნაწილში მითითებული უნდა იყოს კვლევისა და ანალიზისას გამოყენებული სტანდარტები და მეთოდოლოგია და შესაბამისი ლიტერატურა.

თბილისის შინამეურნეობის სატრანსპორტო კვლევის მონაცემთა ბაზა და ანგარიში ხელმისაწვდომია შემდეგ მისამართზე:

http://tbilisi.gov.ge/page/3218

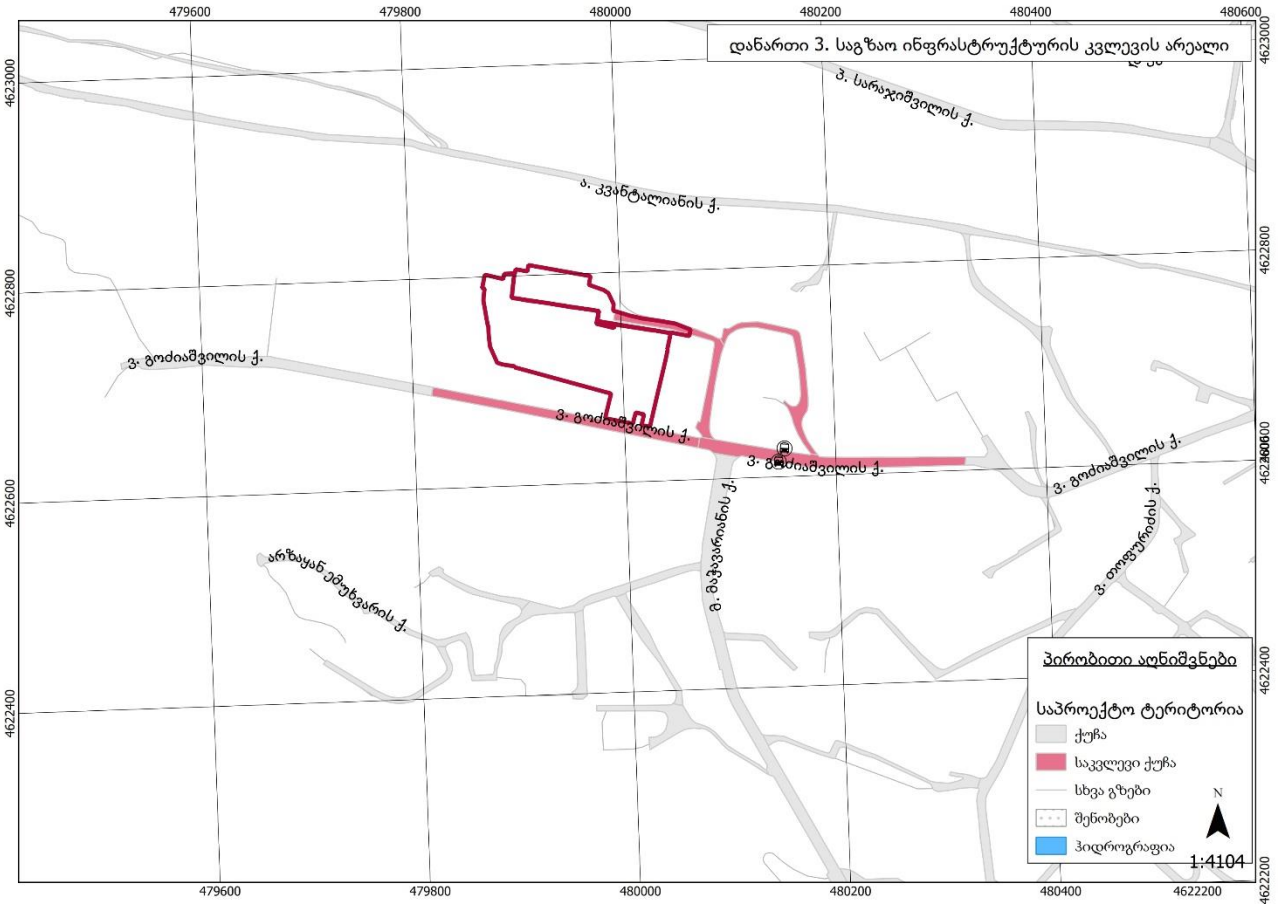

პროექტის ძირითადი მიზნები და ამოცანები

ჩვენს მიერ შესრულებული სატრანსპორტო კვლევის მიზანია დადგინდეს ქ. თბილისში, გოძიაშვილის ქუჩა #99ა-სა და #63ში არსებულ მისინაკვეთებზე (ს/კ: 01.10.10.016.009; 01.10.10.016.004) განაშენიანების რეგულირების გეგმის გეგმარებითი დავალების მიზანშეწონილობა საზოგადოებრივი ტრანსპორტისა და ქვეითთა მისაწვდომობის კუთხით.

კვლევის დასახული მიზნის მისაღწევად განვიხილავთ საპროექტო ტერიტორიიდან ვ.გოძიაშვილის ქუჩაზე არსებულ ავტობუსის უახლოეს გაჩერებებამდე მისასვლელ გზას და საქვეითე ინფრასტრუქტურის ხელმისაწვდომობას.

საკვლევი არეალი

საპროექტო ტერიტორია მდებარეობს გოძიაშვილის ქუჩაზე (საკადასტრო კოდი 01.10.10.016.009; 01.10.10.016.004). მისი ფართობი შეადგენს 16438 კვ.მ.-ს.

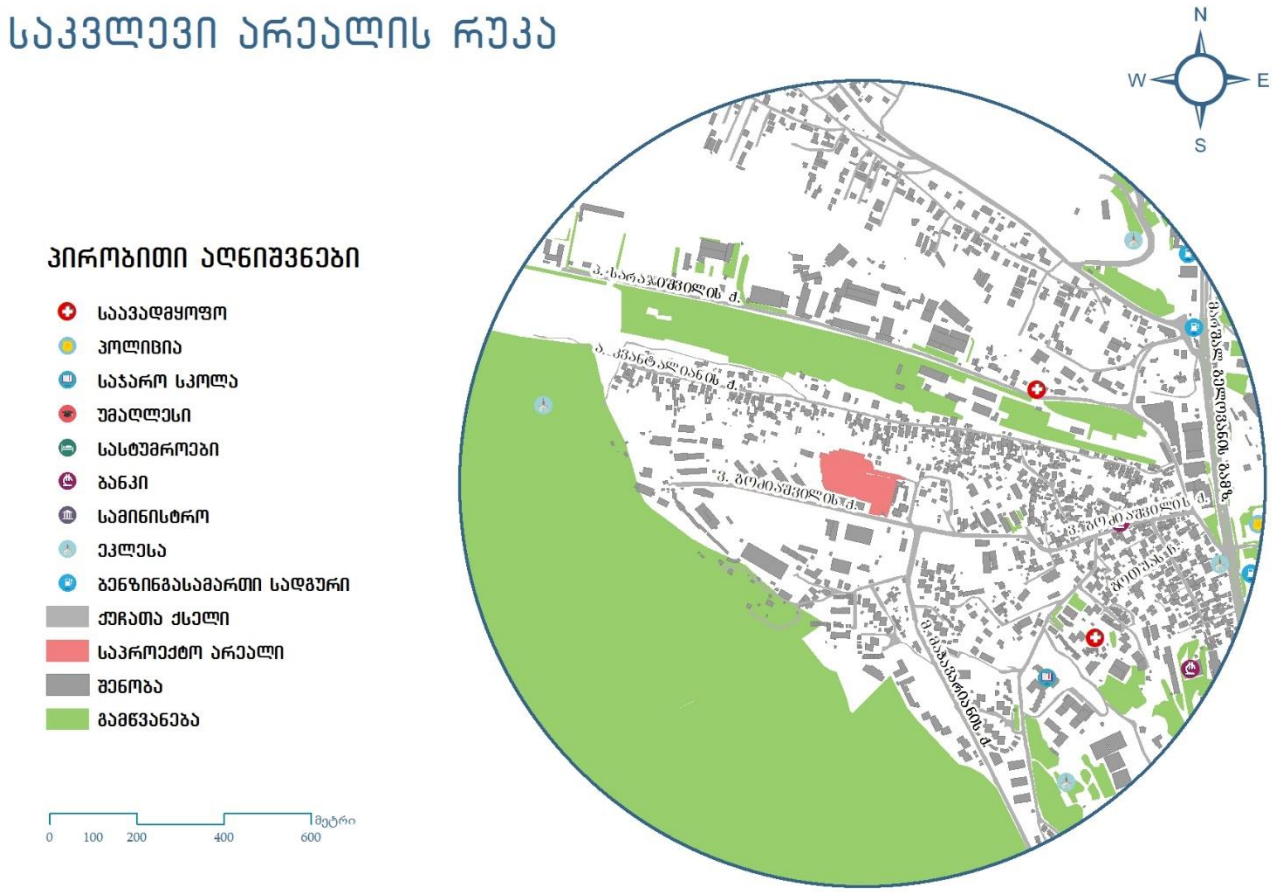

ილუსტრაცია # 1

არსებული სიტუაციის მიმოხილვა

ქვეითთა მოძრაობა

ქვეითთა მოძრაობის შესწავლისას განვიხილავთ საპროექტო ტერიტორიიდან ვ.გოძიაშვილის ქუჩაზე არსებულ ავტობუსის უახლოეს გაჩერებებამდე მათ გადაადგილებას.

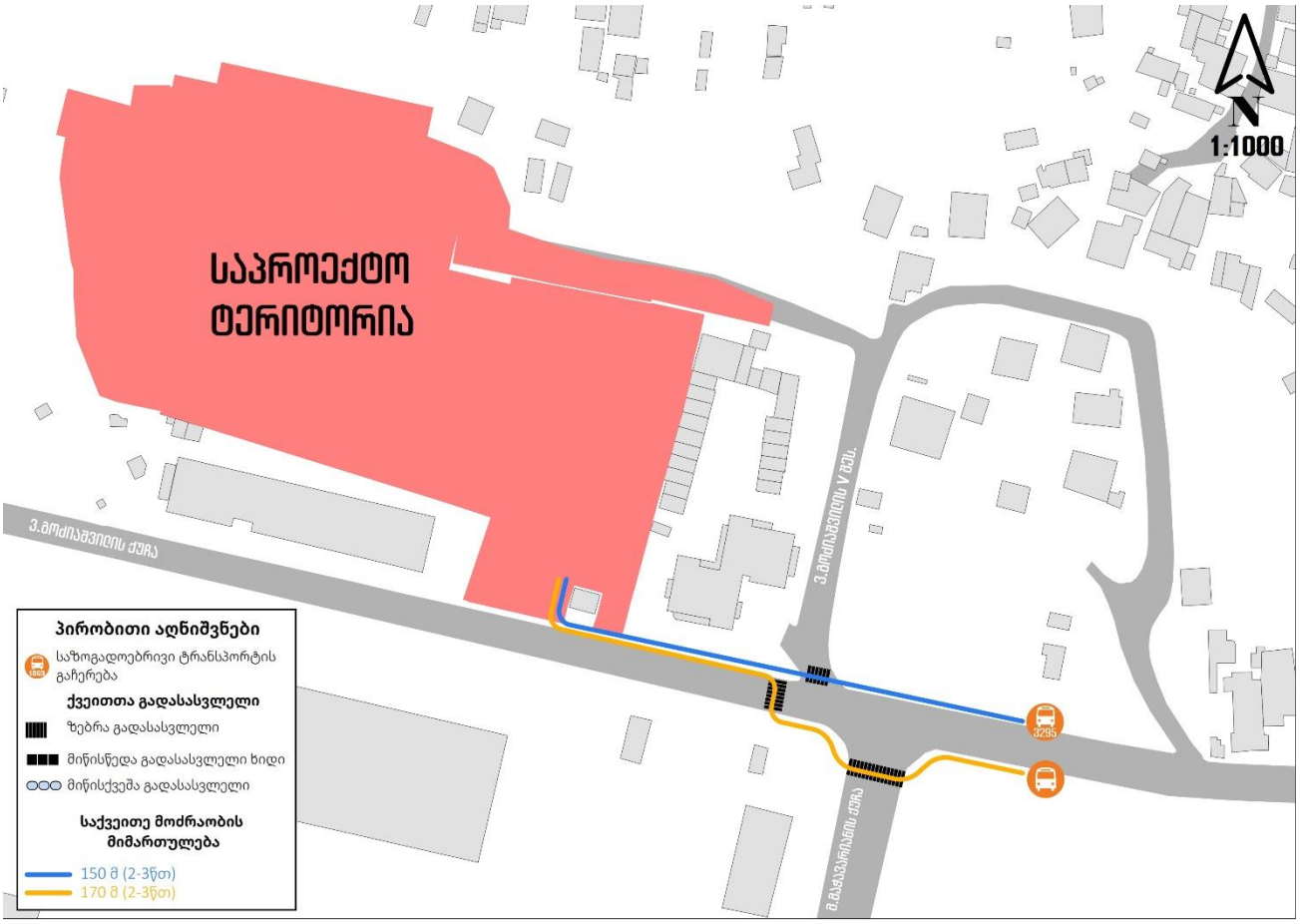

ილუსტრაცია # 2

საქვეითე ინფრასტრუქტურის კუთხით პრობლემები გვხვდება საკვლევი არეალის უდიდეს ნაწილზე. როგორც საქვეითე ინფრასტრუქტურის ინვენტარიზაციის რუკაზეა გამოსახული, (ილუსტრაცია # 3) საპროექტო ტერიტორიის მიმდებარედ ტროტუარი უმეტეს ნაწილზე საერთოდ არ არის რის გამოც ქვეითს უწევს გზის სავალ ნაწილზე გადაადგილება. ასევე დასახაზია ზებრა გადასასვლელები, ქვეითის და არამოტორიზირებული ტრანსპორტის უსაფრთხო გადაადგილებისთვის

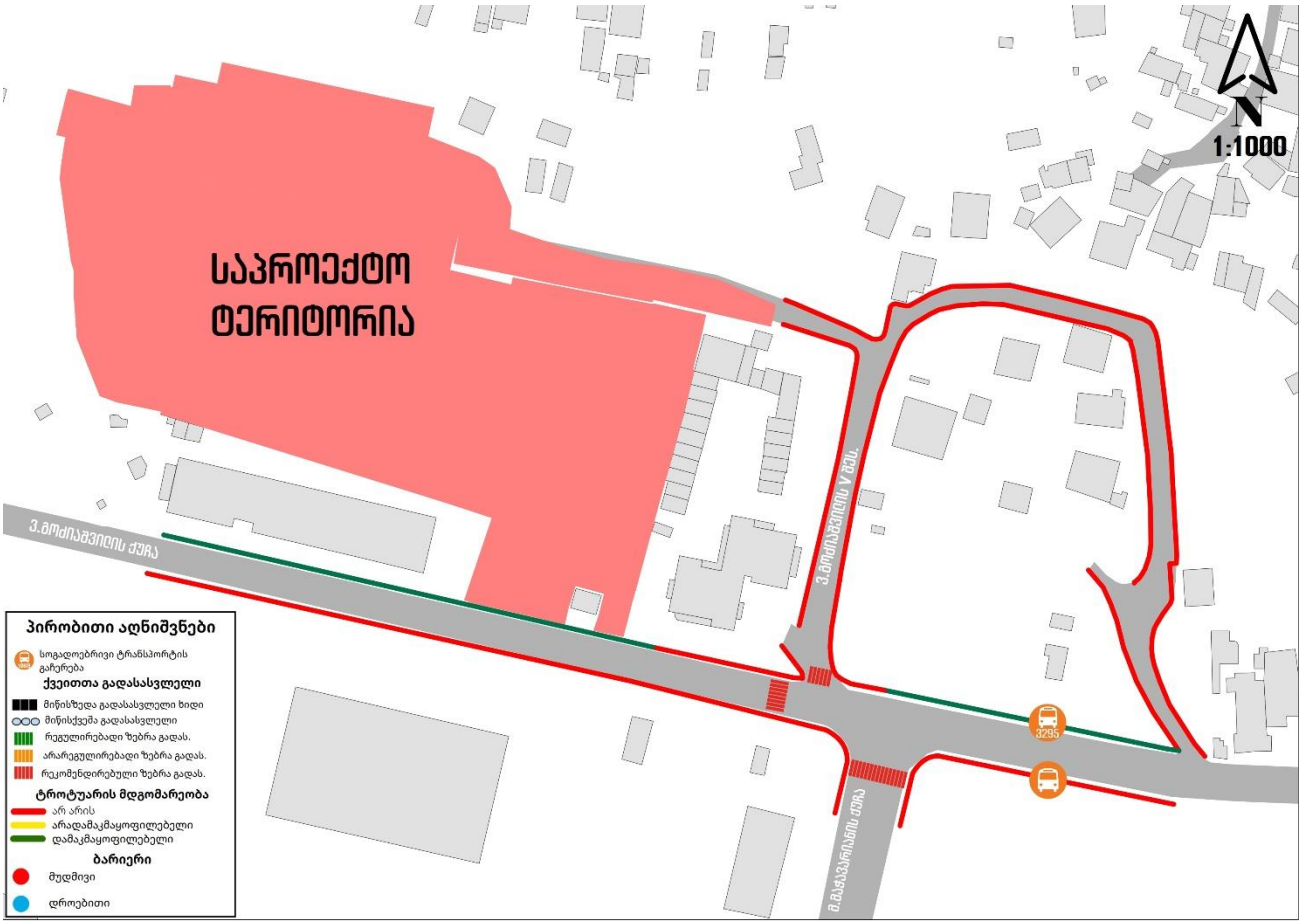

ილუსტრაცია # 3



ილუსტრაცია # 4

შემოთავაზებული მშენებლობის მიმოხილვა

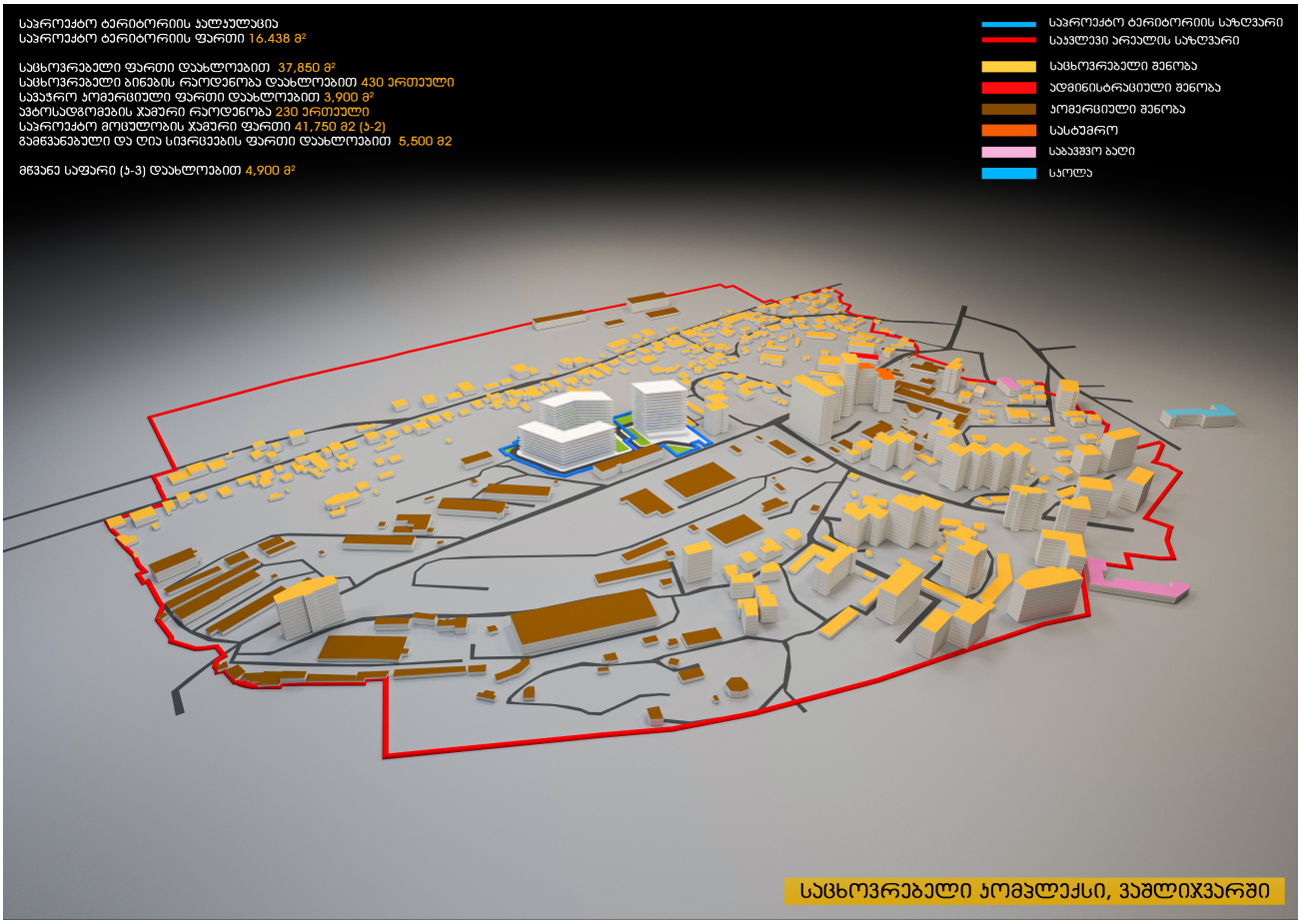

ილუსტრაცია # 5

დასახელება	რაოდენობა	განზომილება
საპროექტო ტერიტორიის ფართობი	16438	კვ.მ
სუფთა საცხოვრებელი ფართობი	32150	მ²
სუფთა კომერციული ფართობი	3300	მ²

ცხრილი N 1. ფართების განაწილება

გენერირებული/მიზიდული ნაკადები და სივრცითი განაწილება

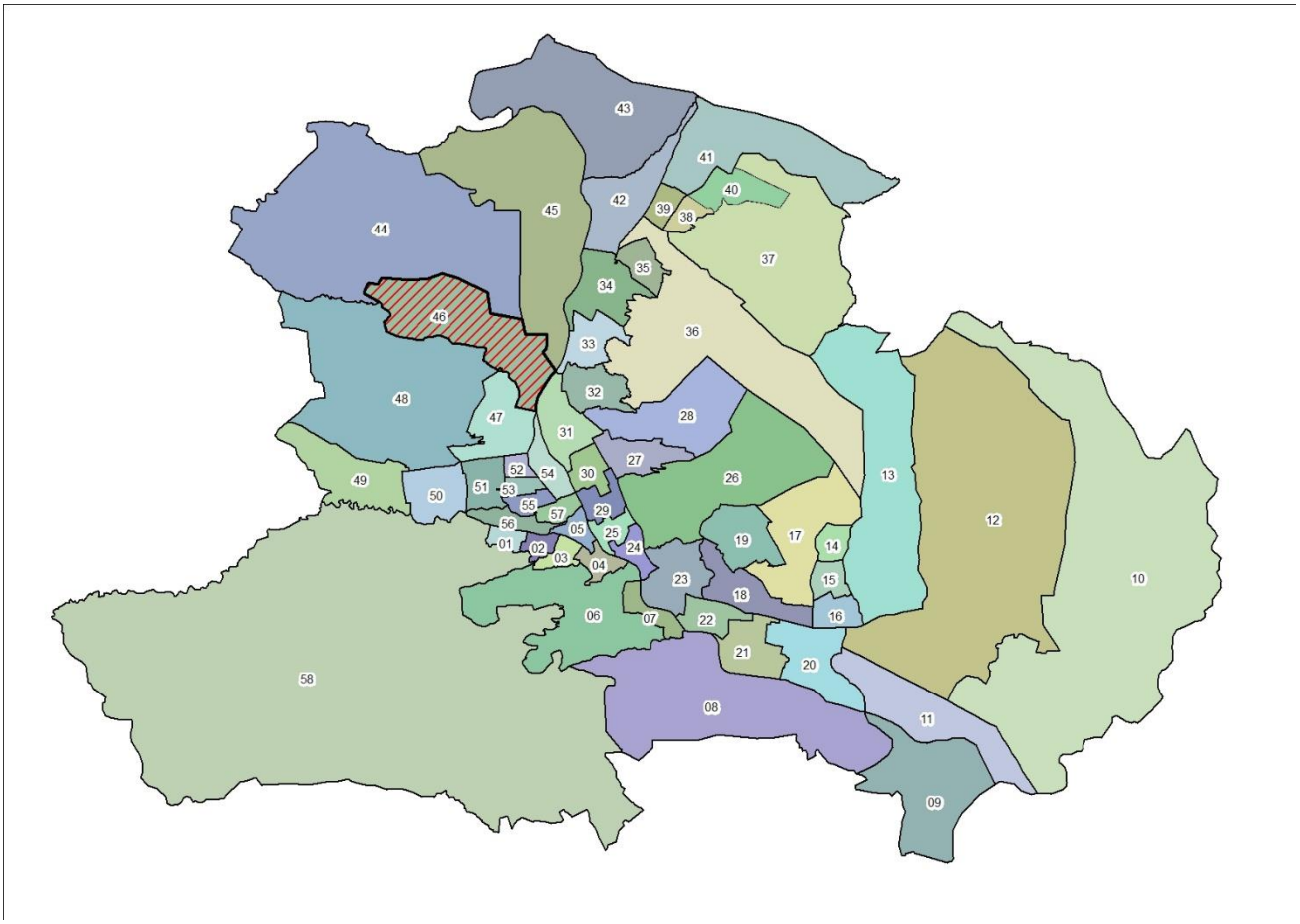

ილუსტრაცია # 6

გადაადგილებების სივრცითი და მათემატიკური ანალიზის შედეგად მიღებულ მონაცემებზე დაყრდნობით შეიქმნა სატრანსპორტო ნაკადების განაწილების რუკა სამიზნე მაკრო ზონების მიხედვით, რომელიც მთელ ქალაქზე განზოგადდება არსებული სატრანსპორტო ნაკადების გათვალისწინებით.

კვლევის შედეგად მიღებული მონაცემებიდან გამოყვანილი კოეფიციენტების მიხედვით მოხდა ჩვენს მიერ დათვლილი სატრანსპორტო ნაკადების პროპორციული გადანაწილება იმ კვანძებზეც, რომლების ანალიზიც მოთხოვნილია დავალების სახით ქ. თბილისის მუნიციპალიტეტის მერიის მიერ.

გენერირებული ნაკადები

დასახელება	რაოდენობა
გამოკითხული შინამეურნეობა	91
გამოკითხული ადამიანები	330
ყველა სახის გადაადგილება	381
გამოკითხულ შინამეურნეობათა მფლობელობაში არსებული მოტორიზებული სატრანსპორტო საშუალებები	67
ავტომობილიზაციის კოეფიციენტი მაკრო ზონისტვის	0.74
გადაადგილებები	
ავტომობილის მძღოლი	101
ავტომობილის მგზავრი	44
ტაქსით	9
საზოგადოებრივი ტრანსპორტი	130
ქვეითი	93
სხვა გადაადგილება	4

ცხრილი N 2

იმის გასარკვევად, თუ რა სახის ტრანსპორტით გადაადგილება ჭარბობს აღნიშნული მიკრო ზონებიდან, მოხდა მათი მოდალური განაწილება გადაადგილების საშუალებების მიხედვით:

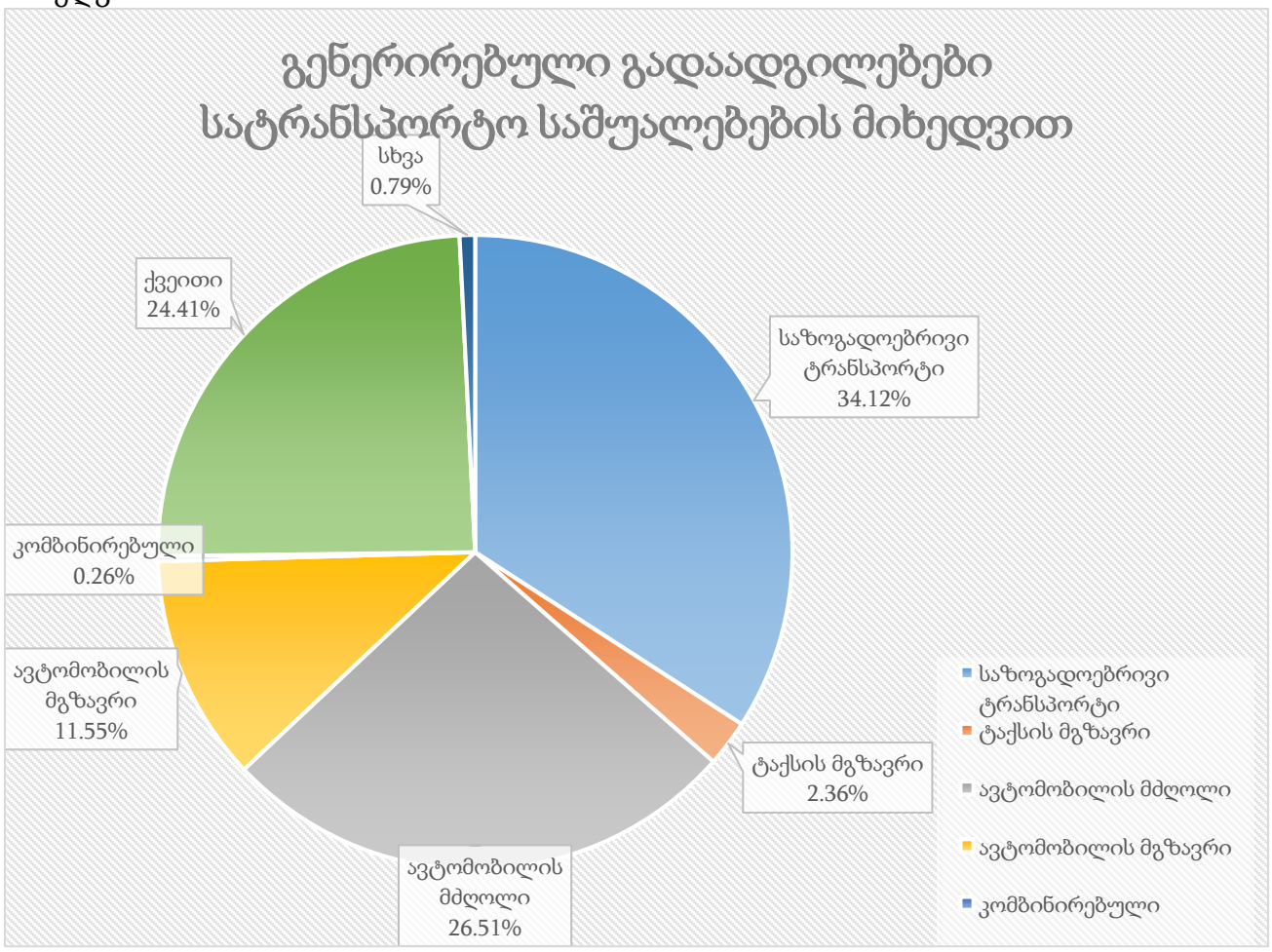

ილუსტრაცია # 7

აღნიშნულ ინფორმაციაზე დაყრდნობით, მოხდა მოტორიზებული სატრანსპორტო კერძო საშუალებებით გადაადგილების ანალიზი გეოსაინფორმაციო საშუალებების გამოყენებით, რათა მომხდარიყო მათი სივრცული აღქმა/განაწილება.

საკვლევი ზონიდან ყველა მიმართულებით კერძო ტრანსპორტით გადაადგილებების რიცხვი შეადგენს 154-ს, რაც მთლიანი გადაადგილებების 40%-ა. შემდგომ ილუსტრაციაში მოცემულია საკვლევი ზონის შიგნით(N46) ზონის შიგნით არსებული გადაადგილებების მოდალური განაწილება.

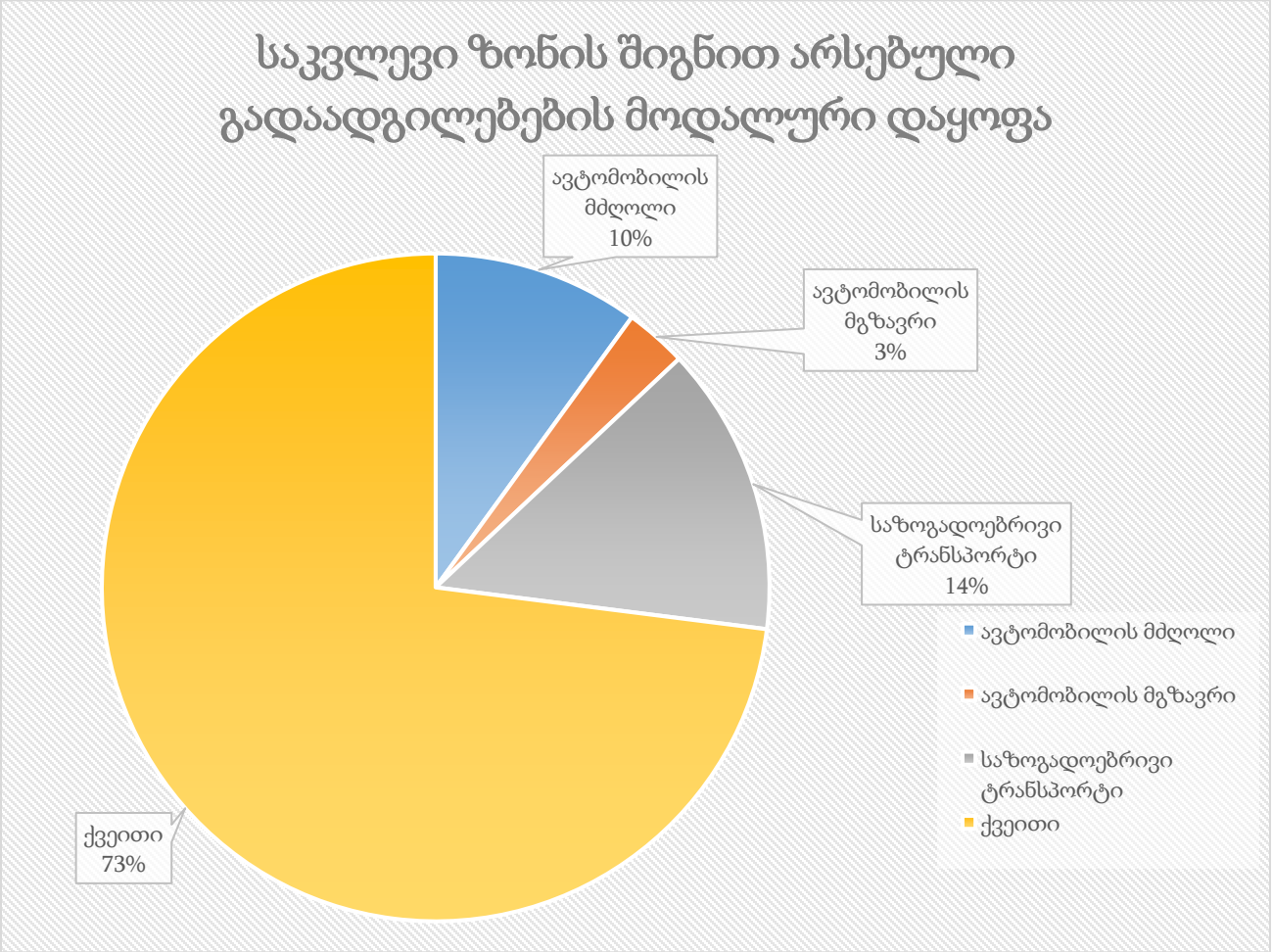

ილუსტრაცია # 8

რუკაზე გამოსახულია ავტომობილით გადაადგილებების სივრცითი განაწილება რაოდენობის მიხედვით სამიზნე ზონებში. უნდა აღინიშნოს, რომ ავტომობილებით გადაადგილების სრული რაოდენობის 8.4% ხორციელდება თვითონ საკვლევი მაკრო ზონის შიგნით. საკვლევი ზონის შიგნით ასევე პოპულარულია ფეხით სიარულიც(73%).

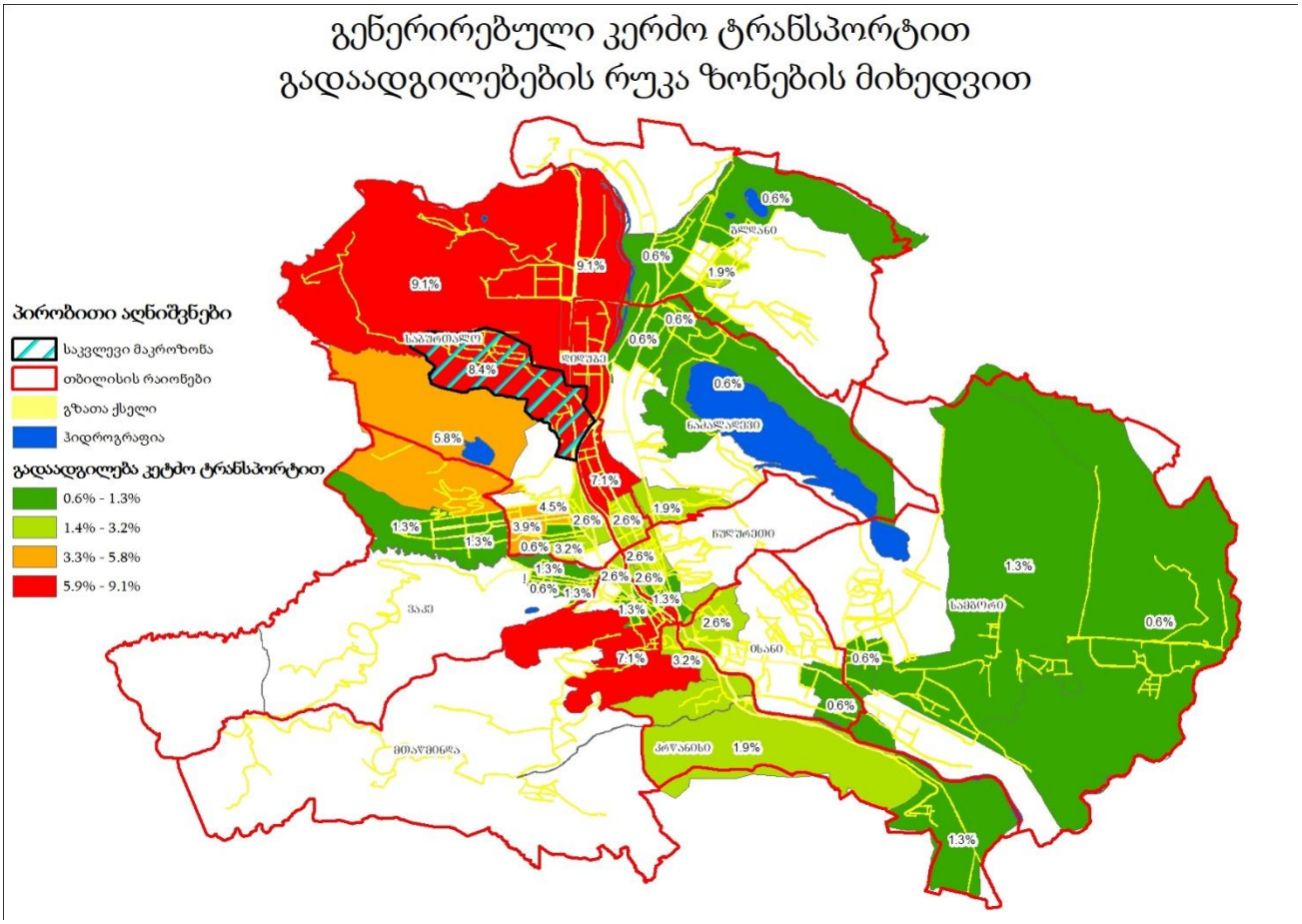

ილუსტრაცია # 9

შემდგომ ეტაპზე მოხდა საკვლევი მიკროზონებიდან გენერირებული გადაადგილებების კვლევა მოტივის მიხედვით. ილუსტრაციაზე მოცემულია გადანაწილების პროცენტული მაჩვენებლები გადაადგილების მოტივის მიხედვით:

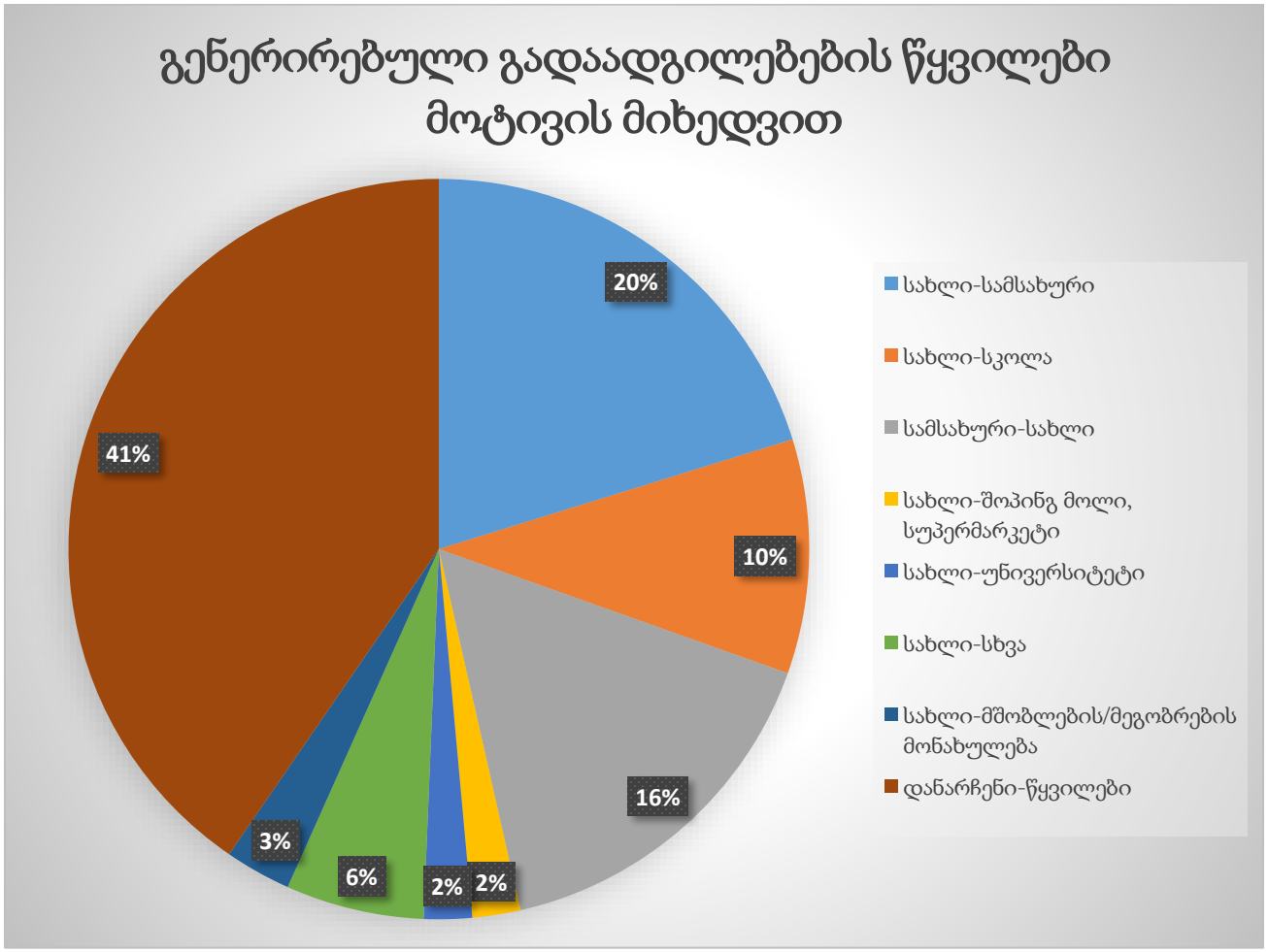

ილუსტრაცია # 10

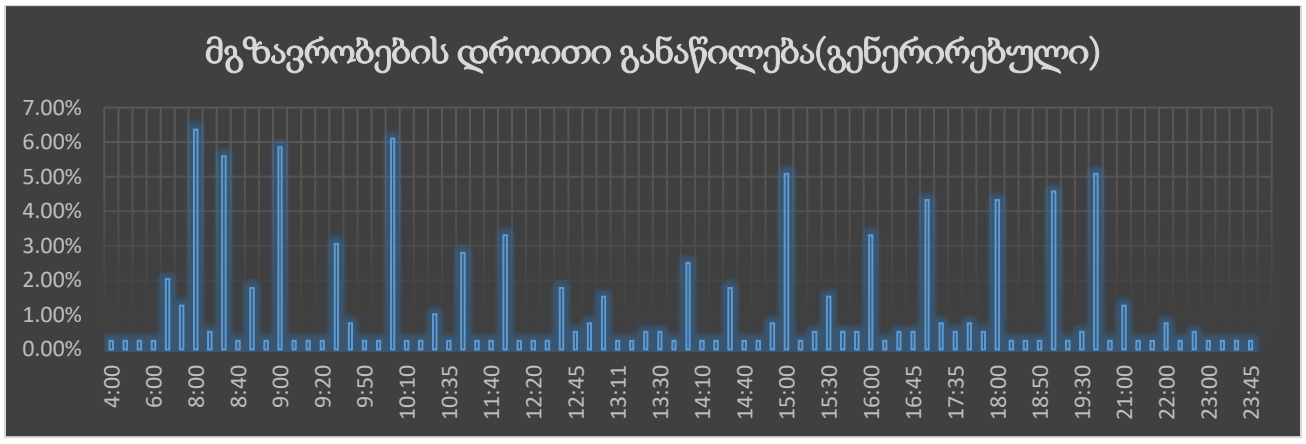

ცხრილი N 3

გენერირებული (საპროექტო) ნაკადების კალკულაცია – საზოგადოებრივი ტრანსპორტი



ილუსტრაცია # 11

რუკაზე გამოსახულია საზოგადოებრივი ტრანსპორტით გადაადგილებების ინტენსივობა ფერების გრადაციით.

	ფართი (მ²)[1]	კოეფიციენტი[2]	ადამიანების რაოდენობა	კოეფიციენტი[3]	გადაადგილებების სრული რაოდენობა
საცხოვრებელი	32153	18.6	1729	1.56	2697

ცხრილი N 4 მიზიდული გადაადგილებები (შინამეურნეობების კვლევა)

საცხოვრებელ ფართზე გამოყვანილი სავარაუდო მაცხოვრებლების რაოდენობიდან(1729) შეგვიძლია ვიანგარიშოთ დღიური სავარაუდო გადაადგილებების რაოდენობა:

[1] კ2 საანგარიშო ფართობის 80%

[2] კოეფიციენტი აღებულია საქართველოს მთავრობის დადგენილება N 41-დან (2016 წლის 28 იანვარი ქ. თბილისი, დაკავებულობა)

[3] ადამიანების გამოთვლილი რაოდენობის მიერ შესრულებული სრული დღიური გადაადგილებების კოეფიციენტი (შინამეურნეობების გადაადგილებების კვლევა (SYSTRA, 2016))

$$\text{დღიური გადაადგილება} = 1729 * 1.56^{4} = 2697$$

$$\text{დილის პიკის საათი} = 431 * 30\%^{5} = 129$$

შინამეურნეობების მობილობის კვლევის ანალიზისას ვარკვევთ დილის პიკის საათში შესრულებულ გადაადგილებების მოდალურ განაწილებას:

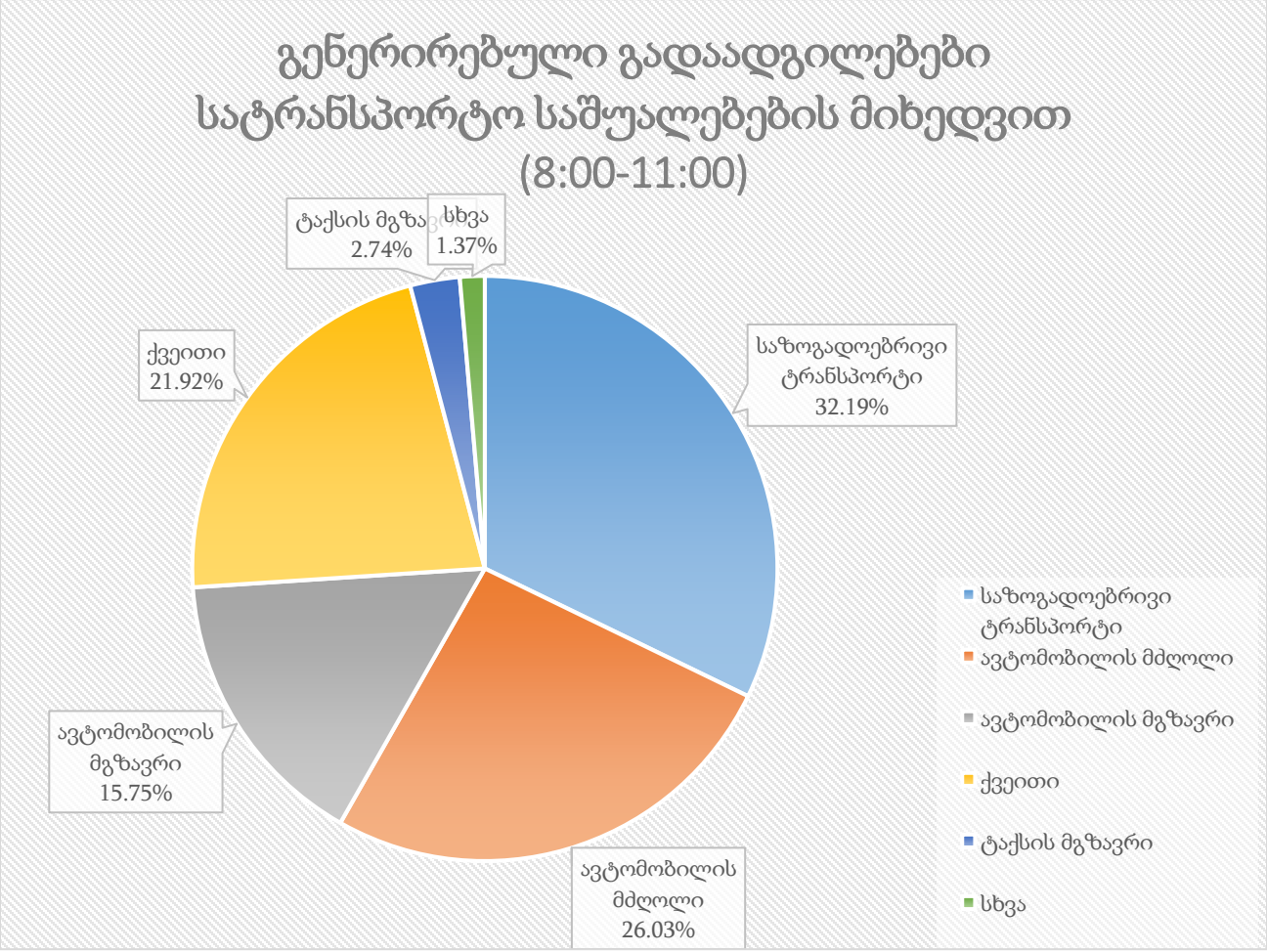

ილუსტრაცია # 12

	გენერირებული გადაადგილება დილის პიკის საათში	კოეფიციენტი	გადაადგილების რაოდენობა
საზოგადოებრივი ტრანსპორტი	809	0.32	260
ქვეითი	809	0.22	177
ავტომობილის მგზავრი	809	0.16	127

[4] 1.56 - დღიური გადაადგილების მაჩვენებელი თბილისის საშუალო მაცხოვრებლისთვის (შინამეურნეობების გადაადგილებების კვლევა (SYSTRA, 2016))

[5] 30% -დილის პიკის საათის გენერირებული გადაადგილებების წილი (შინამეურნეობების გადაადგილებების კვლევა (SYSTRA, 2016))

ავტომობილის მძღოლი	809	0.26	211
ტაქსის მგზავრი	809	0.03	22
სხვა	809	0.01	11

ცხრილი N 5 დილის პიკის საათში საცხოვრებელი ფარტიან გენერირებული გადაადგილებები

მიზიდული ნაკადები

საკვლევ მიკროზონებში მიზიდული ნაკადების შემთხვევაში გადაადგილებების რაოდენობა ყველა სხვა ზონიდან შეადგენს 373- ს.

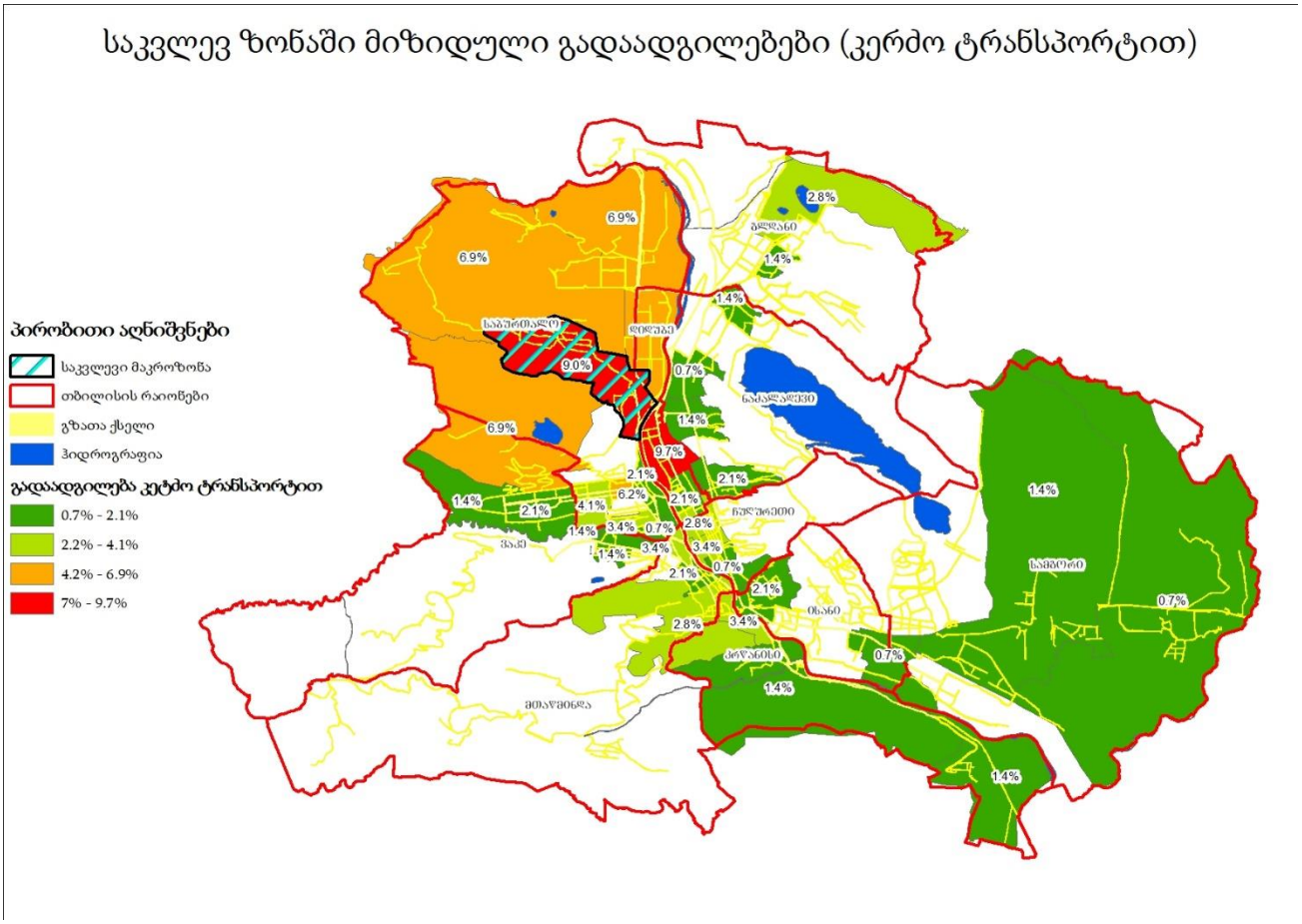

ილუსტრაცია # 13

საკვლევ ზონაში მიზიდული გადაადგილებები (საზოგადოებრივი ტრანსპორტით)

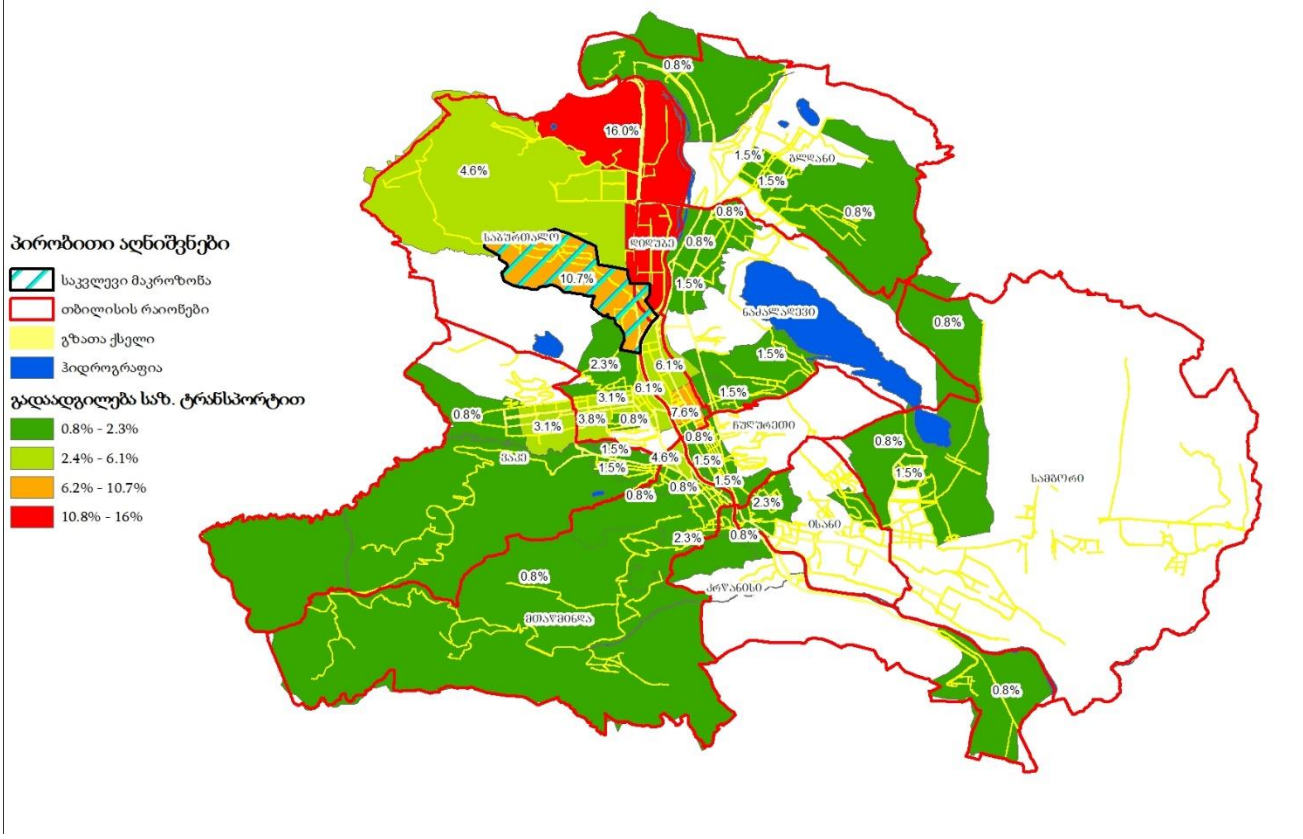

ილუსტრაცია # 14

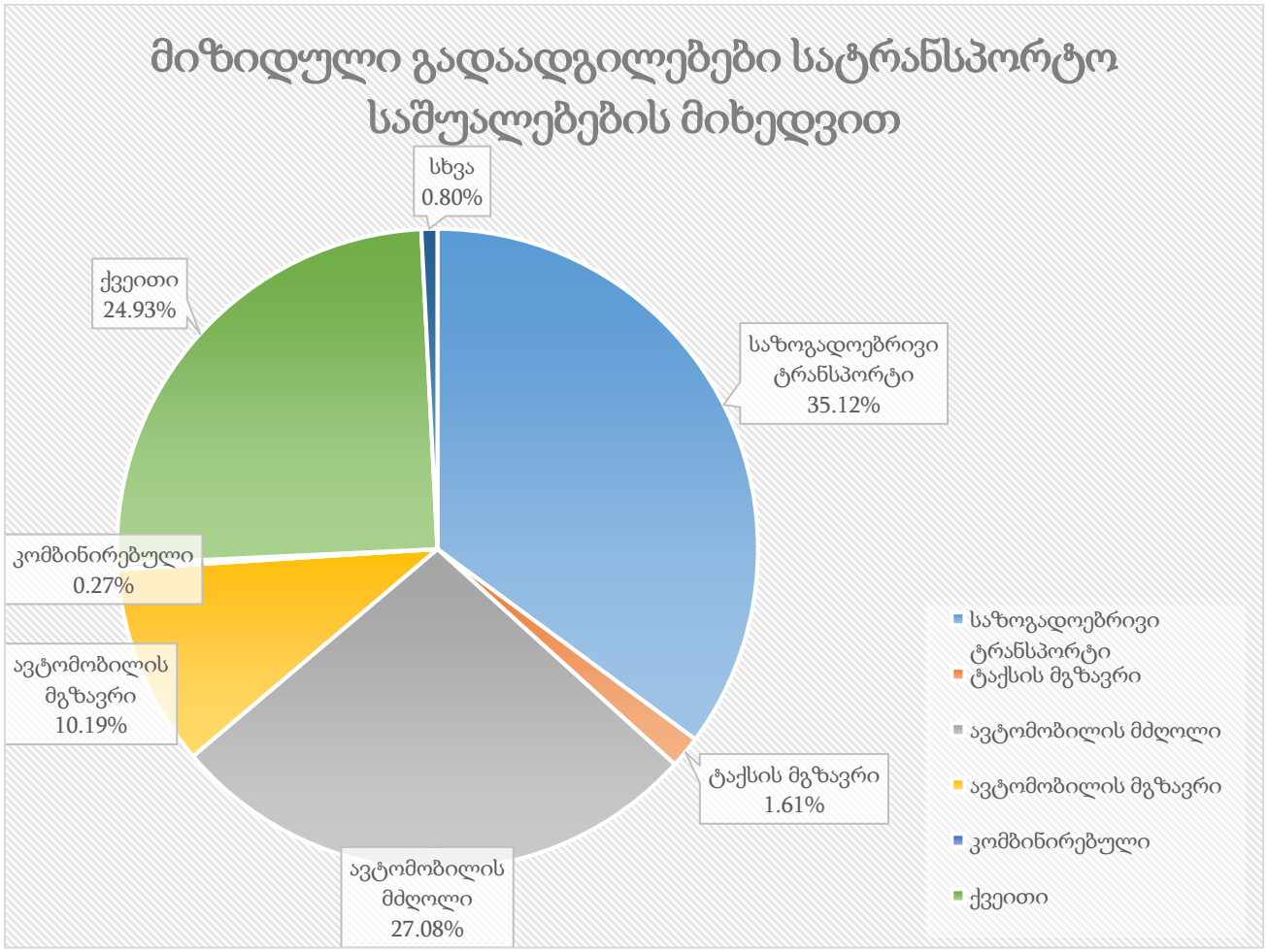
მიზიდული გადაადგილებები სატრანსპორტო საშუალებების მიხედვით
სხვა 0.80%
ქვეითი 24.93%
საზოგადოებრივი ტრანსპორტი 35.12%
კომბინირებული 0.27%
ავტომობილის მგზავრი 10.19%
ტაქსის მგზავრი 1.61%
ავტომობილის მძღოლი 27.08%
საზოგადოებრივი ტრანსპორტი
ტაქსის მგზავრი
ავტომობილის მძღოლი
ავტომობილის მგზავრი
კომბინირებული
ქვეითი

ცხრილი N 6

$$\text{საღამოს პიკის საათი} = 1729 * \ 22\%^{6} = 2697$$

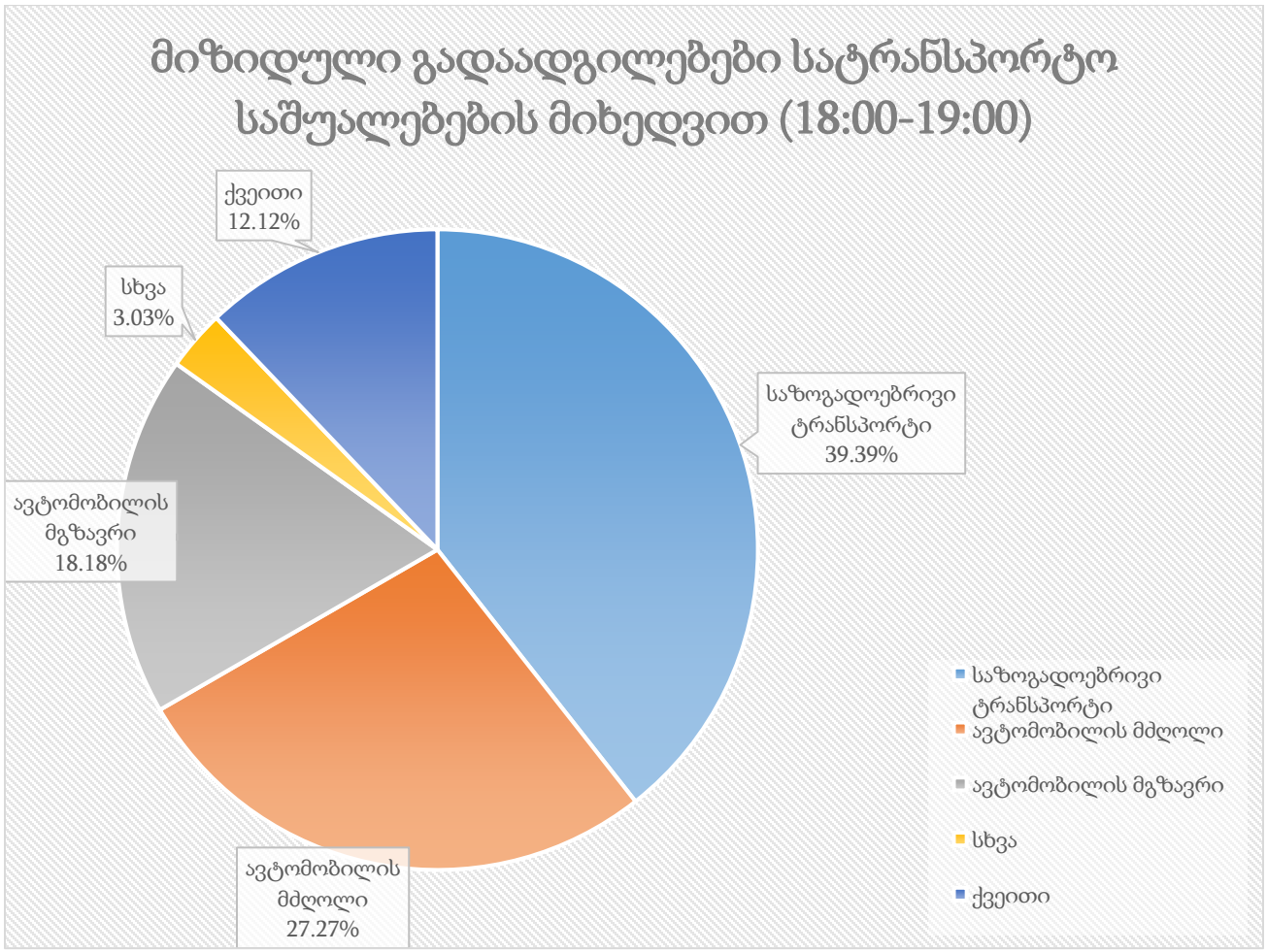

ილუსტრაცია # 15

	მიზიდული გადაადგილება საღამოს პიკის საათში	კოეფიციენტი	გადაადგილების რაოდენობა
საზოგადოებრივი ტრანსპორტი	593	0.39	234
ქვეითი	593	0.12	72
ავტომობილის მგზავრი	593	0.18	108
ავტომობილის მძღოლი	593	0.27	162

[6] 22% -საღამოს პიკის საათის მოზიდული გადაადგილებების წილი (შინამეურნეობების გადაადგილებების კვლევა (SYSTRA, 2016))

სხვა	593	0.03	18

ცხრილი N 7 ემატება საღამოს საცხოვრებელში მომსვლელებს

გამოყენებული ლიტერატურა

- თბილისის მდგრადი ურბანული ტრანსპორტის სტრატეგია, დეკემბერი 2015 ჟან-მანუელ ჟილი - ინდივიდუალური კონსლულტანტი
- შინამეურნეობების გადაადგილებების კვლევა (SYSTRA, 2016)

გაცემის თარიღი

04.08.2021

განხილვის საგანი :	სამუშაოების წარმოებაზე აქტის გამოცემა
დაინტერესებული პირი :	შპს ლენდ მარკ პროჯექტი 405221843
წარმოების საფუძველი :	განცხადება №: QN1837469
გასაჩივრების წესი :	გასაჩივრდეს საქართველოს კანონმდებლობის შესაბამისად
აქტის მოქმედების ვადა :	აქტი ძალაშია გამოქვეყნებისთანავე

სააგენტოს გადაწყვეტილება № QN1837469

1. დაკმაყოფილდეს განმცხადებლის წერილობითი თხოვნა და მიეცეს თანხმობა განახორციელოს ქ. თბილისში, ვასო გოძიაშვილის ქ #63 და #63ა-ს მიმდებარედ, გზის მოწყობის მიზნით საჭირო სამუშაოები, №1 დანართში მონიშნულ სავარაუდო მონაკვეთზე, №2 დანართით განსაზღვრული საგზაო მოძრაობის ორგანიზაციის სქემის შესაბამისად, უსაფრთხოების და ტექნიკური ნორმების სრული დაცვით, მწვანე ნარგავების და ხაზობრივი ნაგებობების დაუზიანებლად.
2. აქტი ძალაშია მისი გაცნობიდან 30 (ოცდაათი) კალენდარული დღის ვადით.

(ელექტრონული ფორმით გაცემული აქტის გაცნობისთვის დაინტერესებულ მხარეს განესაზღვრება ვადა - სააგენტოს მიერ აქტის გამოცემიდან 30 (ოცდაათი) კალენდარული დღის ოდენობით. თუ აღნიშნულ ვადაში დაინტერესებული პირი აქტს არ გაეცნობა აქტი ითვლება ძალადაკარგულად.)

საფუძველი:

“ცალკეული ხაზობრივი ნაგებობის განთავსების, სამუშაოების წარმოების ან/და მათი შემდგომი რეგისტრაციის თაობაზე თანხმობის გაცემის წესის დამტკიცების შესახებ“ ქალაქ თბილისის მუნიციპალიტეტის საკრებულოს 2014 წლის 22 დეკემბრის #19-75 დადგენილება; “ქალაქ თბილისის მუნიციპალიტეტის საჯარო სამართლის იურიდიული პირის – ქონების მართვის სააგენტოს მიერ გაწეული მომსახურებისა და დაჩქარებული მომსახურების საფასურის და ვადების განსაზღვრის შესახებ”

გამოყენებულია კვალიფიციური
ელექტრონული ხელმოწერა/
ელექტრონული შტამპი

თბილისი შარტავას ქუჩა #7
ტელ: (+995 32) 2 72 22 22 Email: infoauction@Tbilisi.gov.ge
www.auction.tbilisi.gov.ge
www.iauction.ge

საქართველოს შინაგან საქმეთა სამინისტროს
საპატრულო პოლიციის დეპარტამენტი

MINISTRY OF INTERNAL AFFAIRS OF GEORGIA
PATROL POLICE DEPARTMENT

MIA 4 23 00653910

07/03/2023

"ლენდ მარკ პროჯექტი"-ს წარმომადგენელს
თქვენს 2023 წლის 7 მარტის განცხადებაზე

ასლი: შსს საპატრულო პოლიციის დეპარტამენტის
ქ. თბილისის მთავარ სამმართველოს

შსს საპატრულო პოლიციის დეპარტამენტში განხილულ იქნა თქვენი განცხადება, რომელიც ეხება ქ. თბილისი, ვასო გოძიაშვილის ქ. N 63 ს/კ 01.10.10.016.046; 01.10.10.016.047-ის მიმდებარედ შესასვლელ–გამოსასვლელი გზის მოწყობის, სამშენებლო დამცავი ღობის განთავსების და არსებული საგზაო/სატრანსპორტო ინფრასტრუქტურის ნაკადების მიმართულების საგზაო მოძრაობის ორგანიზაციის წარმოდგენილი სქემების შეთანხმებას.

ვითვალისწინებთ რა, ქ. თბილისის მუნიციპალიტეტის სსიპ ტრანსპორტის და ურბანული განვითარების სააგენტოს თანხმობას (წერილის ნომერი 06/03/2023 16-01230653339), შსს საპატრულო პოლიციის დეპარტამენტი ითანხმებს (საგზაო მოძრაობის უსაფრთხოების კუთხით) წარმოდგენილ დროებითი და მუდმივი მოძრაობის ორგანიზაციის სქემებს და არ არის წინააღმდეგი განახორციელოთ სამუშაოები შემდეგი პირობების დაცვით:

შესასვლელ-გამოსასვლელი გზის მოწყობის პერიოდში არსებული სიტუაციის საგზაო მოძრაობის ორგანიზების სქემა შეთანხმებულია იმ პირობით, რომ სამუშაოები იწარმოებს 10 (ათი) ღამის განმავლობაში 00:00 სთ-დან 06:00-მდე. 2024 წლის 20 დეკემბრიდან 30 დეკემბრის ჩათვლით, ხოლო დღის განმავლობაში მოხსნილი იქნება სქემით გათვალისწინებული ყველა შეზღუდვა რათა ავტომობილებმა შეძლონ უსაფრთხო და შეუფერხებელ გადაადგილება.

- სამშენებლო დამცავი ღობე შეიღებოს შავ-თეთრი ან წითელ-თეთრი ზოლებით;
- ქვეითად მოსიარულეთა უსაფრთხოების მიზნით დამცავი ღობის ფარგლებში მოეწყოს ქუჩის სავალი ნაწილის მხრიდან ქვეითად მოსიარულეთა ბილიკი, ღობე გზის სავალი ნაწილის მხრიდან გადაიხუროს და ღამის საათებში განათდეს;
- სამშენებლო ობიექტზე მისასვლელი გზა (სამუშაოების განხორციელების პროცესში) აღიჭურვოს მოძრაობის რეგულირების ტექნიკური საშუალებებით შეთანხმებული

0190, თბილისი, ნოე რამიშვილის ქ. №38
№38, Noe Ramishvili St. 0190, Tbilisi, Georgia
ტელ./Tel.: (+995 032) 2 41 42 42
ფაქსი/Fax: (+995 032) 2 41 85 02
E-mail: patrolinfo@mia.gov.ge

სქემების შესაბამისად, ხოლო მიმდებარე ტერიტორიაზე არსებულ მოძრაობის ორგანიზების ტექნიკურ საშუალებებს გაუკეთდეს დროებით დემონტაჟი ან შეიფუთოს;

- საგზაო მოძრაობის რეგულირებისთვის და ფეხით მოსიარულეთა უსაფრთხო გადაადგილების მიზნით სამუშაოების მწარმოებლის მიერ გამოყოფილ იქნეს სპეც. ტანსაცმლით და ალმით აღჭურვილი საჭირო რაოდენობის თანამშრომელი;
- დაცული იქნას გზის სავალი ნაწილის სისაუფთავე, არ დაუშვათ სამშენებლო მასალისა და ტექნიკის გზის სავალ ნაწილზე განთავსება;
- სამუშაოების დასრულებისთანავე ფეხით მოსიარულეთა ბილიკი მოყვანილ იქნას პირვანდელ მდგომარეობაში, დროებითი მოძრაობის რეგულირების ტექნიკურ საშუალებებს გაუკეთდეს დემონტაჟი და გზის მიერთების ადგილები აღიჭურვოს მოძრაობის რეგულირების ტექნიკური საშუალებებით შეთანხმებული საგზაო მოძრაობის ორგანიზაციის სქემების შესაბამისად;
- სამუშაოების დაწყების შესახებ წინასწარ ეცნობოს ქ. თბილისის მუნიციპალიტეტის მერიის სსიპ ქონების მართვის სააგენტოს და შსს საპატრულო პოლიციის დეპარტამენტის სამორიგეო ნაწილს (241–85–04; 241–85–05).

მეორე ადრესატს: გთხოვთ, უზრუნველყოთ კონტროლის დაწესება წერილში მითითებულ პირობების შესრულებაზე და მოძრაობის რეგულირების ტექნიკური საშუალებების განთავსების მდგომარეობაზე. შეუსრულებლობის შემთხვევაში გაატარეთ ზომები საქართველოს ადმინისტრაციულ სამართალდარღვევათა კოდექსის 134 მუხლით გათვალისწინებული მოთხოვნების შესაბამისად.

საპატრულო პოლიციის დეპარტამენტი /
საორგანიზაციო სამმართველო / საგზაო მოძრაობის
ზედამხედველობის განყოფილება
განყოფილების უფროსი
ბარბაქაძე დავით

ქალაქ თბილისის მუნიციპალიტეტის საჯარო სამართლის იურიდიული პირი – ქალაქ თბილისის მუნიციპალიტეტის ტრანსპორტისა და ურბანული განვითარების სააგენტო

წერილის ნომერი: **16-01230653339**
თარიღი: **06/03/2023**

ადრესატი: ავთანდილ მახარობლიშვილი
პირადი ნომერი: 01008018073
მისამართი: საქართველო, ქალაქი თბილისი, ირაკლი აბაშიძის ქუჩა, N 86, ბინა 20

ბატონო ავთანდილ,

ქალაქ თბილისის მუნიციპალიტეტის სსიპ - ქალაქ თბილისის მუნიციპალიტეტის ტრანსპორტისა და ურბანული განვითარების სააგენტომ განიხილა თქვენი, 2023 წლის 2 მარტის №01230613225-16 განცხადება, რომელთან დაკავშირებითაც გაცნობებთ შემდეგს:

დაკმაყოფილდეს 2023 წლის 2 მარტის №01230613225-16 განცხადება და შეთანხმდეს ქალაქ თბილისში, ვასო გოძიაშვილის ქუჩის N 63-ში არსებულ მიწის ნაკვეთებზე (საკადასტრო კოდი: N 01.10.10.016.046; 01.10.10.016.047) საგზაო მოძრაობის ორგანიზების სქემა თანდართულ ბმულზე არსებული დანართის შესაბამისად.

შესასვლელ-გამოსასვლელი გზის მოწყობის პერიოდში არსებული სიტუაციის საგზაო მოძრაობის ორგანიზების სქემა შეთანხმებულია იმ პირობით, რომ სამუშაოები იწარმოებს 10 (ათი) ღამის განმავლობაში 00:00 სთ-დან 06:00-მდე. 2024 წლის 20 დეკემბრიდან 30 დეკემბრის ჩათვლით, ხოლო დღის განმავლობაში მოხსნილი იქნება სქემით გათვალისწინებული ყველა შეზღუდვა და ავტომობილები შეძლებენ უსაფრთხო და შეუფერხებელ გადაადგილებას.

ასევე გაცნობებთ, რომ საჭიროების შემთხვევაში, სსიპ ტრანსპორტისა და ურბანული განვითარების სააგენტო იტოვებს უფლებამოსილებას, მოითხოვოს სამუშაოების პერიოდში არსებული სიტუაციის საგზაო მოძრაობის ორგანიზების სქემის ალტერნატიული ვარიანტის წარმოდგენა.

სამუშაოების მიმდინარეობის პერიოდში, საგზაო მოძრაობის ორგანიზების დროებითი სქემის მიხედვით გათვალისწინებული საგზაო ნიშნები უნდა განთავსდეს მოძრავ დგარზე, რათა არ დაზიანდეს მიმდებარე ტერიტორიაზე არსებული ინფრასტრუქტურა.

იმ შემთხვევაში, თუ სამუშაოებისათვის საჭირო დროებითი და არსებული საგზაო ნიშნები ეწინააღმდეგება/ხელს უშლის ერთმანეთს, საჭიროა უკვე არსებული საგზაო ნიშნები შეიფუთოს, ხოლო სამუშაოს დასრულებისთანავე დემონტაჟი უნდა გაუკეთდეს დროებით დამონტაჟებულ საგზაო მოძრაობის ორგანიზების ტექნიკურ საშუალებებს და ქუჩის სავალი ნაწილი (ყველა შეფუთული ნიშნის ჩათვლით) მოყვანილი იქნას პირვანდელ მდგომარეობაში.

დამატებით გაცნობებთ, რომ თუ მშენებლობის პერიოდში, საპროექტო ტერიტორიის მიმდებარედ, ხორციელდება სხვა სამშენებლო სამუშაოები და დროებითი საგზაო ნიშნები, რომლებიც განთავსებულია სხვა, ნებართვის მქონე, შემსრულებელი კომპანიის მიერ და კვეთს/ეწინააღმდეგება თქვენს მიერ დასამონტაჟებელ საგზაო ნიშნებს, დროებითი საგზაო

ნიშნები დაიტანოთ საჭიროებისამებრ და აუცილებლობის შემთხვევაში, სამუშაოები განახორციელოთ უკვე განთავსებული დროებითი საგზაო ნიშნების გამოყენებით. ხოლო, სხვა შემსრულებლის მიერ, სამუშაოების დასრულებისა და ნიშნების დემონტაჟის შემთხვევაში, უზრუნველყოთ თქვენი საგზაო ნიშნების სრულად მოხტაჟი, მოცემული პირობების შესაბამისად.

საქართველოს ზოგადი ადმინისტრაციული კოდექსის 63-ე მუხლის შესაბამისად ძალადაკარგულად გამოცხადდეს სსიპ - ტრანსპორტისა და ურბანული განვითარების სააგენტოს წერილით: 16-01212073391 2021 წლის 26 ივლისის შეთანხმებული საგზაო მოძრაობის ორგანიზების სქემა.

საგზაო მოძრაობის ორგანიზების სქემის ცვლილება საჭიროებს შეთანხმებას სააგენტოსთან.

გადაწყვეტილების გასაჩივრება, დაინტერესებული მხარის მიერ, შესაძლებელია ამ გადაწყვეტილების გაცნობიდან ერთი თვის ვადაში ქალაქ თბილისის მუნიციპალიტეტის მერთან (მისამართი: ჟ. შარტავას ქუჩა N7) კანონმდებლობით დადგენილი წესით.

დანართი: სსიპ - ტრანსპორტისა და ურბანული განვითარების სააგენტოს მიერ შეთანხმებული საგზაო მოძრაობის ორგანიზების სქემები იხილეთ თანდართულ ბმულზე :

https://cloud.tbilisi.gov.ge/index.php/s/E7kYOsttqhy4tcG

პატივისცემით,

ვიქტორ წილოსანი

სააგენტოს უფროსი

გამოყენებულია კვალიფიციური
ელექტრონული ხელმოწერა/
ელექტრონული შტამპი

საგზაო მოძრაობის ორგანიზაციის ტექნიკური საშუალებები


1.26 -4ც


3.10 - 2ც



3.24 - 2ც


3.25 -1ც


5.19.1 - 4ც


5.19.2 - 4ც



8.2.1 - 2ც

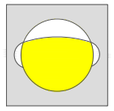
შუქ. ტ7-2ც


მედროშე 1 ადამიანი

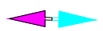
ქვეითთა მოძრაობის მიმართულება


საშშენებლო ტექნიკის მოძრაობის მიმართულება


ღობურა

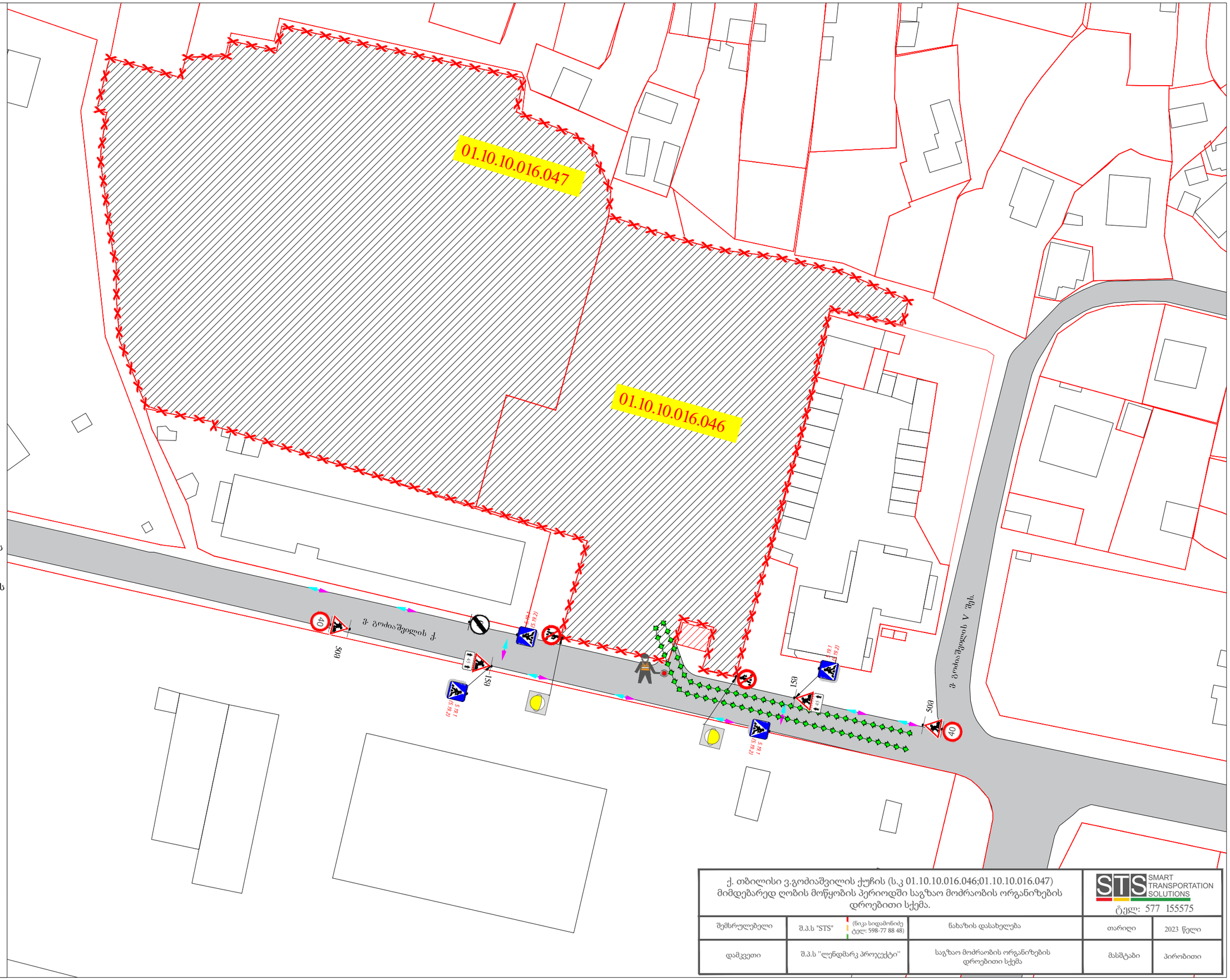

ქ. თბილისი ვ.გოძიაშვილის ქუჩის (ს.კ 01.10.10.016.046;01.10.10.016.047) მიმდებარედ ღობის მოწყობის პერიოდში საგზაო მოძრაობის ორგანიზების დროებითი სქემა.

STS SMART TRANSPORTATION SOLUTIONS
ტელ: 577 155575

შემსრულებელი	შ.პ.ს "STS" (ნიკა სიდამონიძე ტელ: 598-77 88 48)	ნახაზის დასახელება	თარიღი	2023 წელი
დამკვეთი	შ.პ.ს "ლენდმარკ პროჯექტი"	საგზაო მოძრაობის ორგანიზების დროებითი სქემა	მასშტაბი	პირობითი



საგზაო მოძრაობის ორგანიზაციის ტექნიკური საშუალებები

შუქ. ტ7-2ც

მედროშე 1 ადამიანი

ქვეითთა მოძრაობის მიმართულება

სამშენებლო ტექნიკის მოძრაობის მიმართულება

დროებითი სამშენებლო ღობე

სამშენებლო ღობე გეგმაში

1 მ

შენიშვნა: სამშენებლო ღობე მოქცეულია საკადასტროს შიგნით.

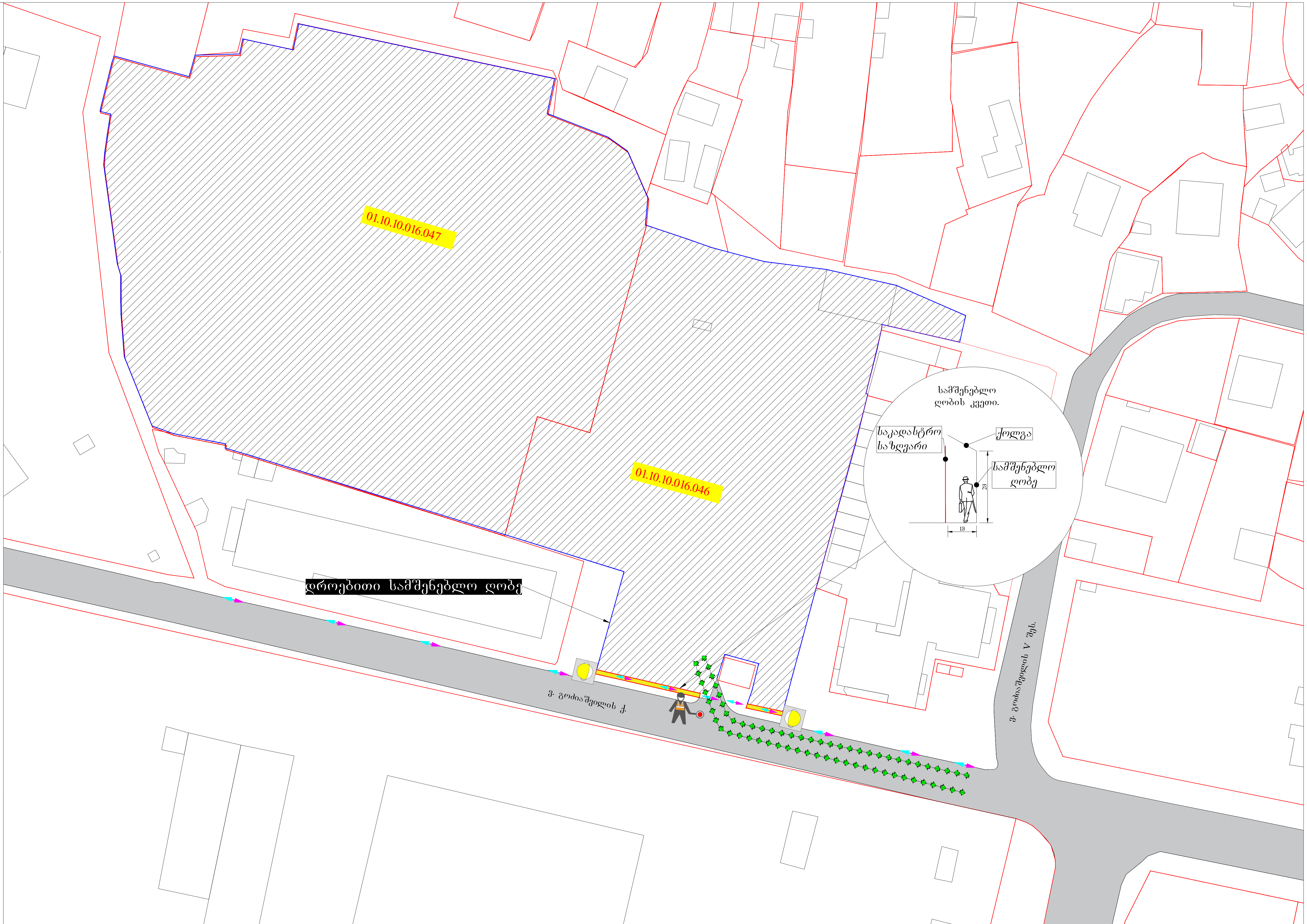

ქ. თბილისი ვ.გოძიაშვილის ქუჩის (ს.კ 01.10.10.016.046;01.10.10.016.047) მიმდებარედ მშენებლობის პერიოდში საგზაო მოძრაობის ორგანიზების დროებითი სქემა.			STS SMART TRANSPORTATION SOLUTIONS ტელ: 577 155575	
შემსრულებელი	შ.პ.ს "STS" (ნიკა სიდამონიძე ტელ: 598-77 88 48)	ნახაზის დასახელება	თარიღი	2023 წელი
დამკვეთი	შ.პ.ს ''ლენდმარკ პროჯექტი''	საგზაო მოძრაობის ორგანიზების დროებითი სქემა	მასშტაბი	პირობითი

საგზაო მოძრაობის ორგანიზაციის ტექნიკური საშუალებები


1.26 -5ც


3.10 - 2ც



3.24 -4ც


3.25 -1ც


5.19.1 - 4ც


5.19.2 - 4ც



8.2.1 - 2ც

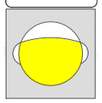
შუქ. ტ7-2ც

ქვეითთა მოძრაობა

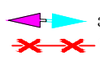
ღობურა

შენიშვნა:
დროებითი სქემა შედგენილია "ოდმ 218.6.014-2014" და საქართველოს კანონის საგზაო მოძრაობის შესახებ მოთხოვნების შესაბამისად

1. გამაფრთხილებელი ზონის სიგრძე შეადგენს 100 მეტრს.
2. ბუფერული ზონაა 15 მეტრი.
3. საგალი ნაწილის დახურული ზოლის სიგანის 0.5 მ და ნაკადის სიჩქარის 20 კმ/სთ შესაბამისი განდევნის ზონის სიგრძე შესაბამისი საანგარიშო ფორმულის მიხედვით შეადგენს 5 მ-ს.
4. ფუნქციური ზონის სიგრძე შეადგენს 30 მ-ს.
5. ნახაზზე ნაჩვენებია დროებითი საგზაო ნიშნები.
6. სქემაზე დატანილია დროებითი საგზაო მონიშვნა.
7. ქვეითთა ნაკადი მოძრაობს სამუშაოთა წარმოების ზონის მოპირდაპირე მხარეს.

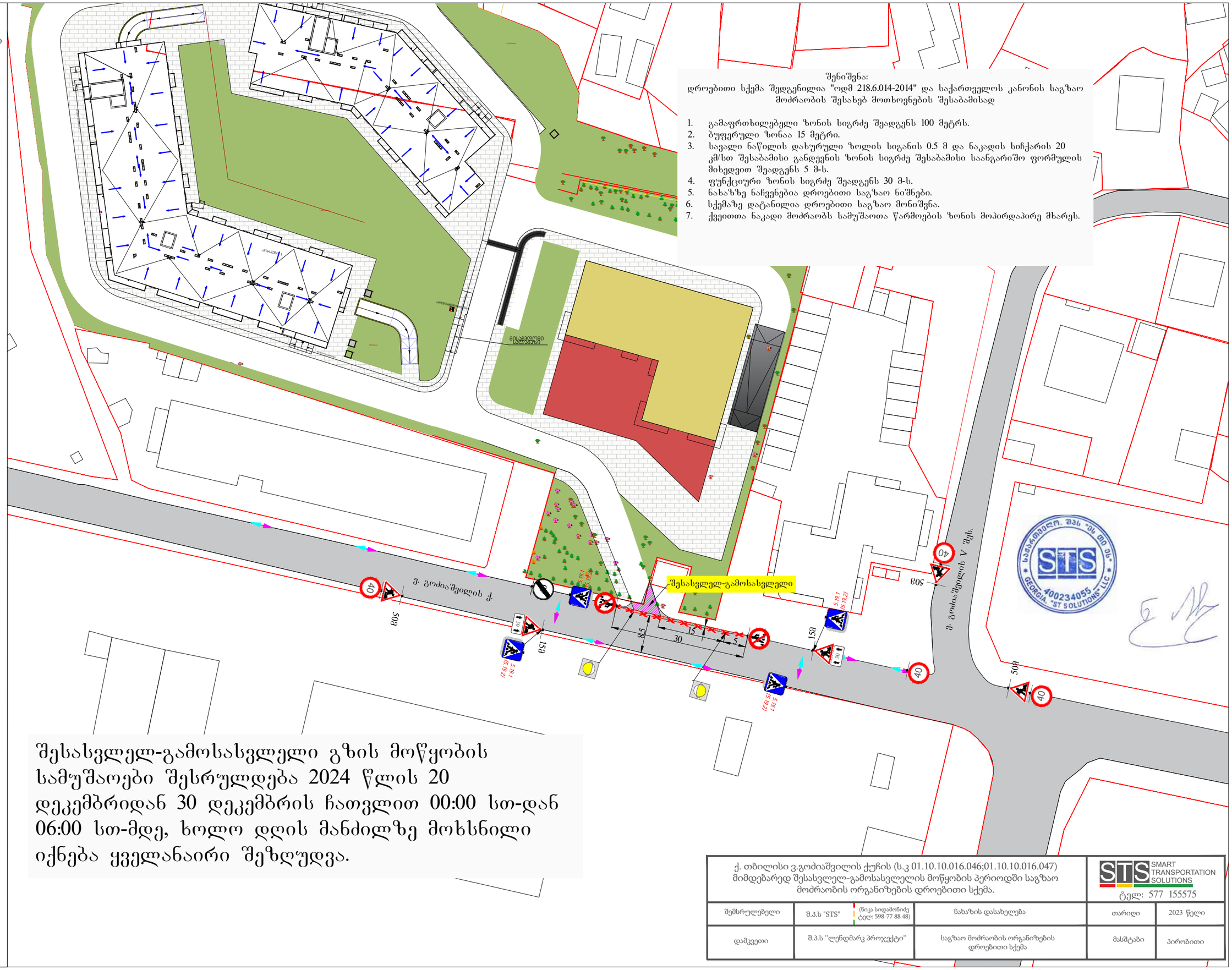

შესასვლელ-გამოსასვლელი გზის მოწყობის სამუშაოები შესრულდება 2024 წლის 20 დეკემბრიდან 30 დეკემბრის ჩათვლით 00:00 სთ-დან 06:00 სთ-მდე, ხოლო დღის მანძილზე მოხსნილი იქნება ყველანაირი შეზღუდვა.

ქ. თბილისი ვ.გოძიაშვილის ქუჩის (ს.კ 01.10.10.016.046;01.10.10.016.047) მიმდებარედ შესასვლელ-გამოსასვლელის მოწყობის პერიოდში საგზაო მოძრაობის ორგანიზების დროებითი სქემა.

STS SMART TRANSPORTATION SOLUTIONS
ტელ: 577 155575

შემსრულებელი	შ.პ.ს "STS" (ნიკა სიდამონიძე ტელ: 598-77 88 48)	ნახაზის დასახელება	თარიღი	2023 წელი
დამკვეთი	შ.პ.ს "ლენდმარკ პროჯექტი"	საგზაო მოძრაობის ორგანიზების დროებითი სქემა	მასშტაბი	პირობითი

საგზაო მოძრაობის ორგანიზაციის ტექნიკური საშუალებები

2.1-3ც

2.3-5ც

4.1.4-3ც

4.1.5-3ც

5.19.1-16ც

5.19.2-16ც

5.21-1ც

5.22-1ც

8.13-1ც

8.13-1ც



ტიპური ტროტუარი გეგმაში



ტიპური ტროტუარის განივი კვეთი





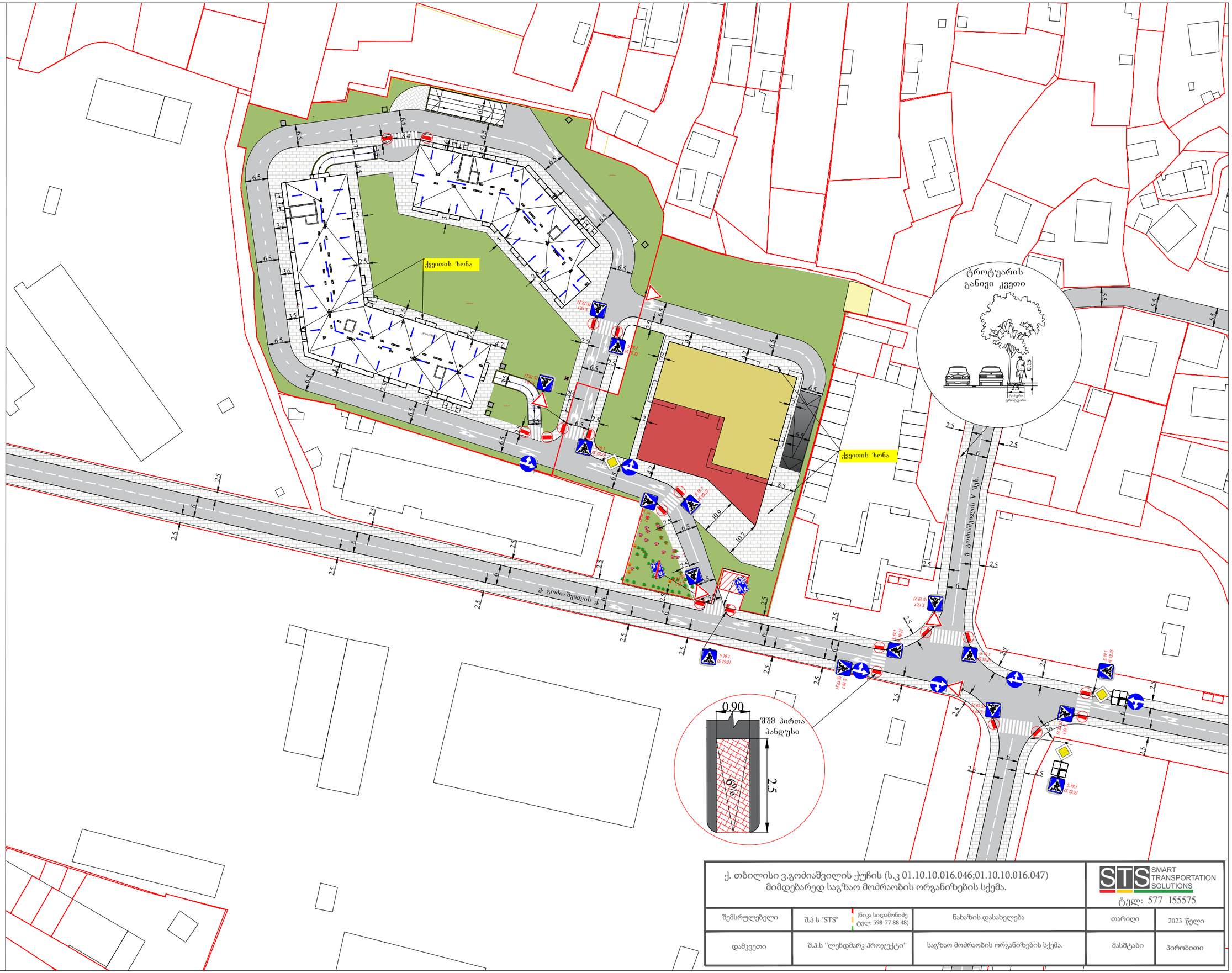

ქ. თბილისი ვ.გოძიაშვილის ქუჩის (ს.კ 01.10.10.016.046;01.10.10.016.047) მიმდებარედ საგზაო მოძრაობის ორგანიზების სქემა.

STS SMART TRANSPORTATION SOLUTIONS
ტელ: 577 155575

შემსრულებელი	შ.პ.ს "STS" (ნიკა სიდამონიძე ტელ: 598-77 88 48)	ნახაზის დასახელება	თარიღი	2023 წელი
დამკვეთი	შ.პ.ს "ლენდმარკ პროჯექტი"	საგზაო მოძრაობის ორგანიზების სქემა.	მასშტაბი	პირობითი

მრავალფუნქციური კომპლექსის დენდროლოგიური პროექტი



მესაკუთრე: შპს ჰილს კონსტრაქშენი
მისამართი: ქ. თბილისი, ვასო გოძიაშვილის ქუჩა №63 და №99ა
ს/კ:01.10.10.016.047

დამკვეთი: შპს ჰილს კონსტრაქშენი

შემსრულებელი: ა(ა)იპ გარემოს დაცვის ცენტრი

საკონტაქტო ინფორმაცია

საქმიანობის განმხორციელებელი კომპანია: შპს ჰილს კონსტრაქშენი

საიდენტიფიკაციო კოდი: 205276020

საკონსულტაციო კომპანია: ა(ა)იპ ,,გარემოსდაცვის ცენტრი‘‘

საიდენტიფიკაციო კოდი: 400291916

თავმჯდომარე: ილია ოქრომელიძე

საკონტაქტო ტელეფონი: (+995) 599 27 50 10

ელექტრონული ფოსტა: iliaokromelidze@gmail.com

არსებული მცენარეული საფარი ტოპოგრგმაზე

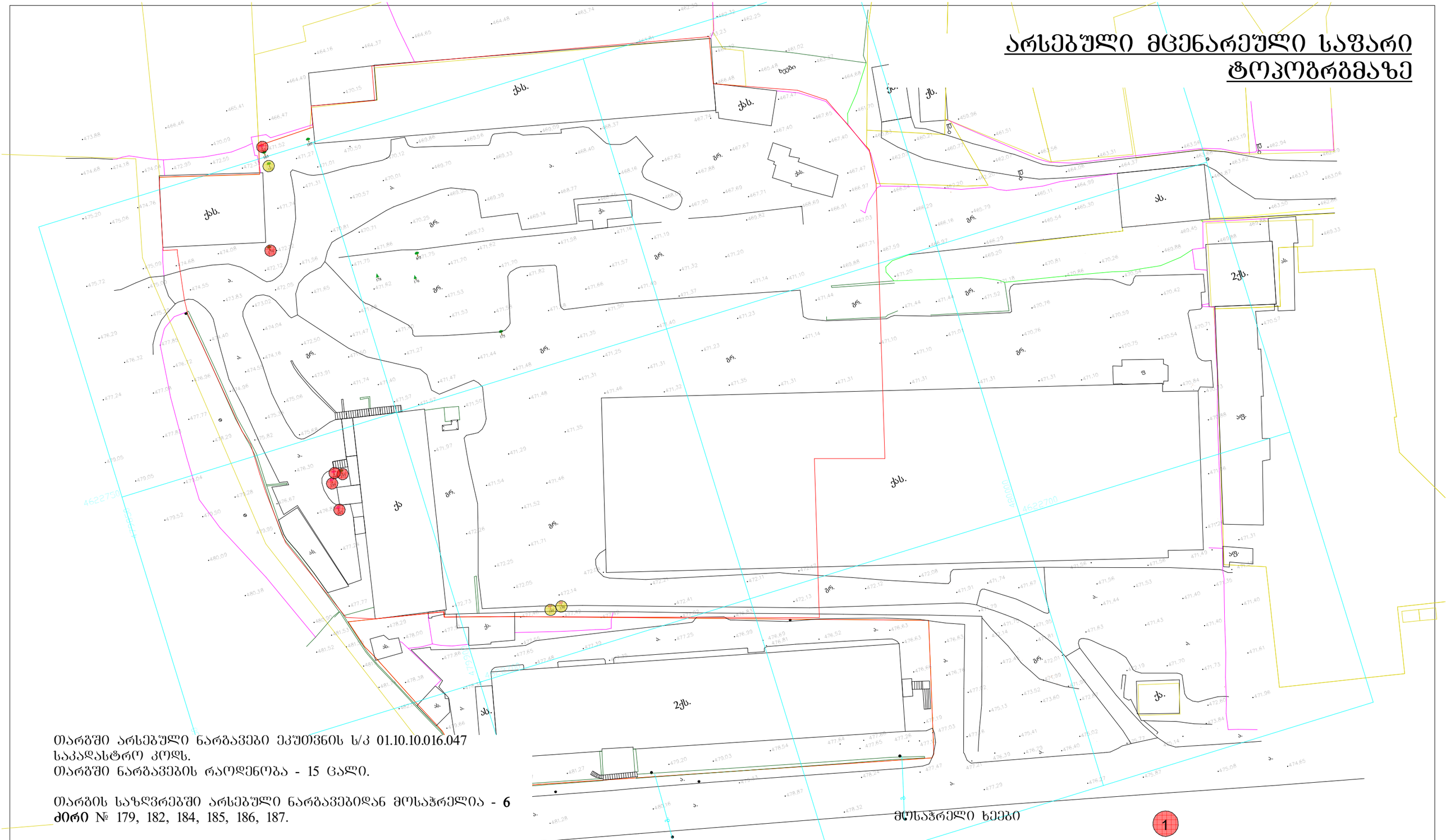
ქსს.
ბეტონი
ბეტონი
ბეტონი

კვ-ის საანგარიშო კროკი

მთლიანი ტერიტორიის ფართობი 10567 მ2

კვ - 0.3 3220.34 მ2

ბალახის საფარი

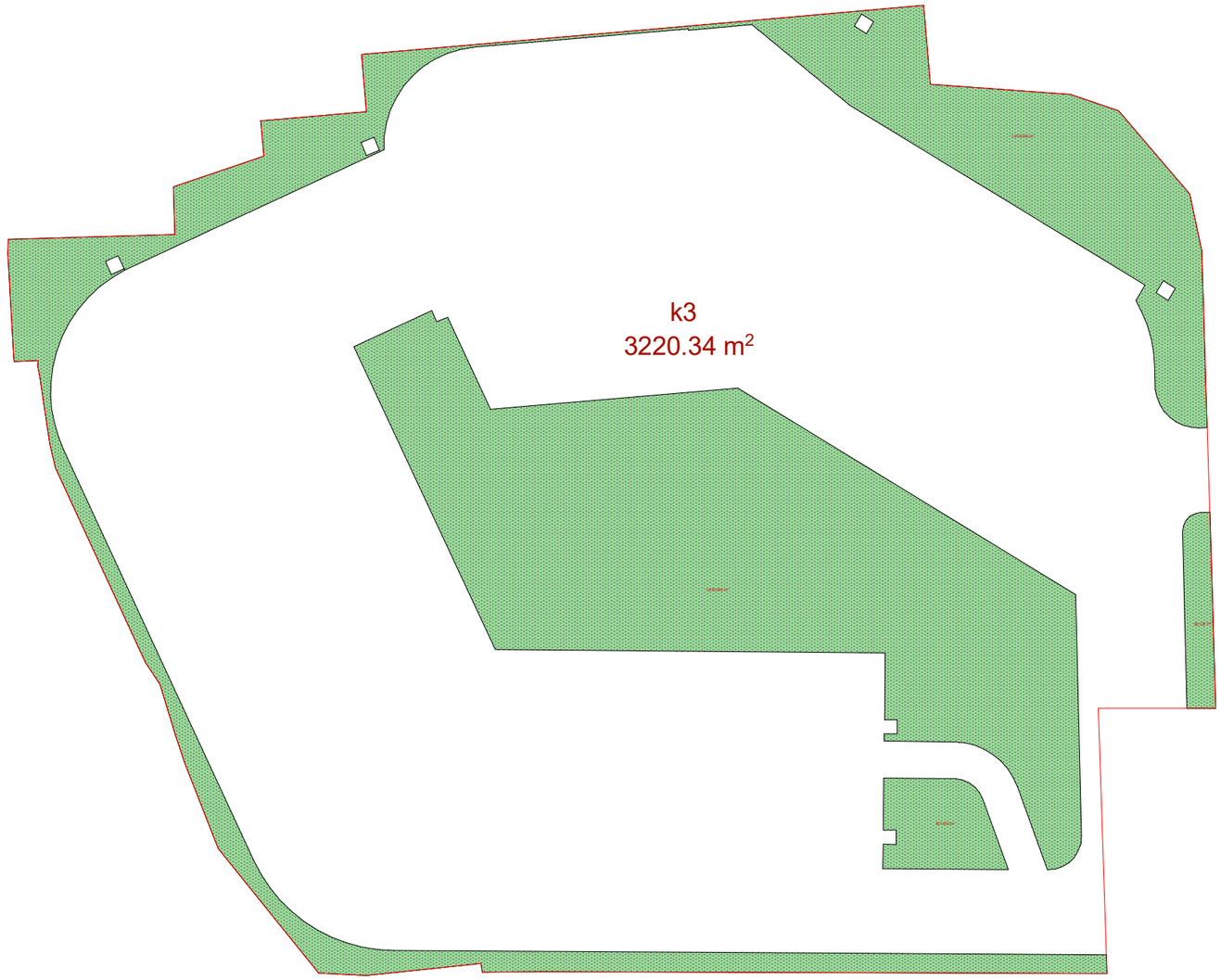

დენდროლოგიური გეგმა



პირობითი აღნიშვნები:

დასარგავი ხეები

1 მოსაჭრელი ხეები

1 გადასარგავი ხეები

1 შესანარჩუნებელი ხეები

დასარგავი ხემცენარეების რაოდენობა 45

დასარგავი ხე-მცენარეების რაოდენობა - 160 ძირი

მცენარის დასახელება	რაოდენობა	სიმაღლე მ (არანაკლებ)	გარშემოწერილობა სმ (არანაკლებ)	მახასიათებლები
ქართული ნეკერჩხალი (*Acer ibericum*)	10	3.5	20	გვალვაგამძლე, სწრაფად მზარდი
ჩვეულებრივი იფანი,კოპიტი (*Fraxinus excelsior*)	20	3.5	20	გვალვაგამძლე, სწრაფად მზარდი
ქართული მუხა (*Quercus iberica*)	15	3.5	20	გვალვაგამძლე, საშუალოდ მზარდი
კავკასიური ცაცხვი (*Tilia begoniifolia*)	25	3.5	20	ჩრდილის მოყვარული, საშუალოდ მზარდი
ჰიმალაის კედარი (*Cedrus deodora*)	40	3.0	20	გვალვაგამძლე, სწრაფად მზარდი
იაპონური სოფორა (ნამყენი) (*Sophora japonica*)	10	3.5	20	გვალვაგამძლე, სწრაფად მზარდი
მელია აზედერახი (*Melia azedarach*)	20	3.5	20	გვალვაგამძლე, საშუალოდ მზარდი
უნგრული ცაცხვი (*Tilia tomentosa*)	20	3.5	20	გვალვაგამძლე, საშუალოდ მზარდი

შენიშვნები: *ხე-მცენარეების დარგვისას აუცილებელია დაცულ იქნას აგროტექნიკის ნორმები; უზრუნველყოფილ იქნას მცენარეთა მორწყვა მთელი სავეგეტაციო პერიოდის განმავლობაში.*

დასარგავი ხე-მცენარეები შერჩეულია ქალაქ თბილისის მუნიციპალიტეტის ლანდშაფტისა და კლიმატისათვის შესაბამისი ხე-მცენარეების სახეობების სიიდან (პრიორიტეტული ხეების სია)

დასარგავი ხე-მცენარეების სახეობები:



ქართული ნეკერჩხალი (*Acer ibericum*)



ჩვეულებრივი *იფანი* (*Fraxinus excelsior*)



ქართული მუხა (*Quercus iberica*)



კავკასიური ცაცხვი (*Tilia begoniifolia*)



ჰიმალაის კედარი (*Cedrus deodora*)



იაპონური სოფორა (ნამყენი) (*Sophora japonica*)



მელია აზედერახი (*Melia azedarach*)



უნგრული ცაცხვი (*Tilia tomentosa*)







დენდროლოგიური პროექტის საინფორმაციო დაფა

დამკვეთი: შ.პ.ს. "ჰილს კონსტრაქშენი" ს/კ 205276020

საკადასტრო კოდები : 01.10.10.016.047
მისამართი: ქ.თბილისი, ვასო გოძიაშვილის ქ №63 და 99ა

ნებართვის გამცემი ორგანო: ქ. თბილისის მუნიციპალიტეტის მერიის გარემოს დაცვის საქალაქო სამსახური.

კ-3: 0,3 - 3175.84 კვ.მეტრი

დენდროლოგიური პროექტის დასრულების თარიღი: 30.09.2025

დასარგავი ხე-მცენარეების სახეობა

10 ძირი ქართული ნეკერჩხალი (Acer ibericum) - სიმაღლე 3.5მ.- დან/გარშემოწერილობა 20 სმ-ზე მეტი/გვალვაგამძლე, სწრაფად მზარდი
20 ძირი ჩვეულებრივი იფანი,კოპიტი (Fraxinus excelsior) - სიმაღლე 3.5მ.- დან/გარშემოწერილობა 20 სმ-ზე მეტი/გვალვაგამძლე, სწრაფად მზარდი
15 ძირი ქართული მუხა (Quercus iberica) - სიმაღლე 3.5მ.- დან/გარშემოწერილობა 20 სმ-ზე მეტი/გვალვაგამძლე, საშუალოდ მზარდი
25 ძირი კავკასიური ცაცხვი (Tilia begoniifolia) - სიმაღლე 3.5მ.- დან/გარშემოწერილობა 20 სმ-ზე მეტი/ჩრდილოს მოყვარული, საშუალოდ მზარდი
40 ძირი ჰიმალაის კედარი (Cedrus deodora) - სიმაღლე 3.0მ.- დან/გარშემოწერილობა 20 სმ-ზე მეტი/გვალვაგამძლე, სწრაფად მზარდი
15 ძირი იაპონური სოფორა (ნამყენი) (Sophora japonica) - სიმაღლე 3.5მ.- დან/გარშემოწერილობა 20 სმ-ზე მეტი/გვალვაგამძლე, სწრაფად მზარდი
20 ძირი მელია აზედერახი (Melia azedarach) - სიმაღლე 3.5მ.- დან/გარშემოწერილობა 20 სმ-ზე მეტი/გვალვაგამძლე, საშუალოდ მზარდი
20 ძირი უნგრული ცაცხვი (Tilia tomentosa) - სიმაღლე 3.5მ.- დან/გარშემოწერილობა 20 სმ-ზე მეტი/გვალვაგამძლე, საშუალოდ მზარდი

ახლადდარგულ ხე მცენარეების მოვლაზე პასუხისმგებელი პირი:
შ.პ.ს. "ჰილს კონსტრაქშენი"

ახლადდარგული ხე მცენარეების მოვლის ხანგრძლივობა: 3 წელი



