გამწვანების პროექტი



მისამართი: ქ. თბილისი, რაიონი გლდანი; ქუჩა ნიკო კეცხოველი, N 58

საკადასტრო კოდი: 01.11.12.005.560

საერთო ფართობი: 16 073 კვ.მ. კ-3 = 4 821,9 (0,3)

ი.მ. ლაშა ჯამბაზიშვილი

ქალაქი თბილისი, ქუჩა ნიკო კეცხოველი №58-ის მიმდებარედ (ს/კ: 01.11.12.005.560)
მეს. შპს ნიუ გლდანი (ს/კ 405653859) 16073 კვ.მ არასასოფლო-სამეურნეო
დანიშნულების მიწის ნაკვეთის და მისი მიმდებარე ტერიტორიის ტოპოგრაფიული

გეგმა

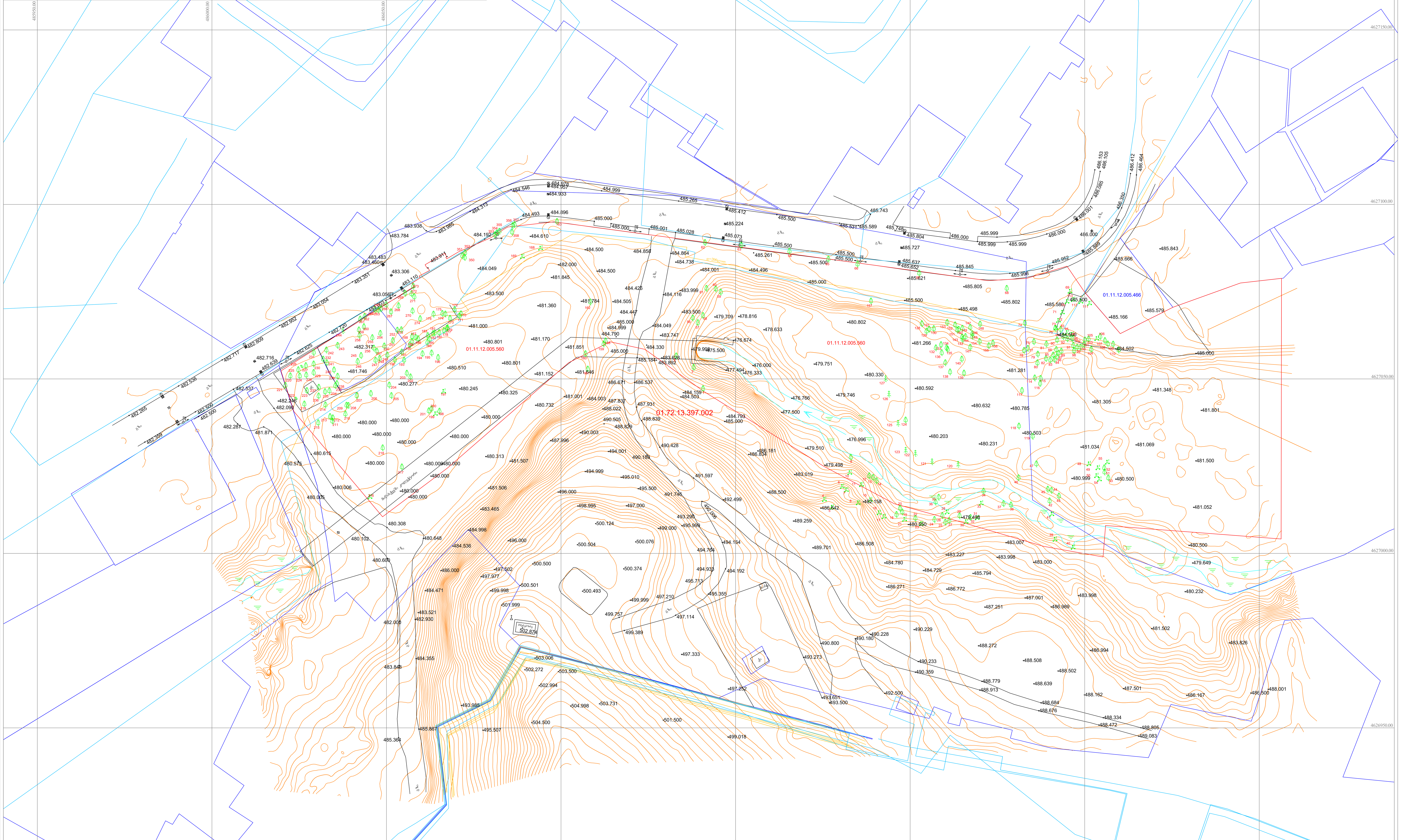

პირობითი აღნიშვნები

WGS 1984 -ის კოორდინატთა სისტემის UTM პროექცია

საცხოვრ. შენობა; არასაცხ. შენობა; ფარდული; მშენებარე; სატრანსფორმატორო ჯიხური; ლითონის არასაცხოვრებელი შენობა; ლითონის ღობე; ბეტონის ფუნდამენტზე ლითონის ღობე; ხის ღობე; მავთულის ღობე; კედელი; მაღალი ბეტონის ღობე; დაბალი ბეტონის ღობე; ფლატე; ბორდიური

გზა ასვალტის საფარით; გზა მოხრეშილი; გზა ბეტონის საფარით; რკინიგზა; წიწვოვანი ხე; ფოთლოვანი ხე; ხილკენკროვანი ხე; მოჭრილი ხე; პალმა; ვაზონი; ხე გამხმარი; ვაზი; ჭა; ონკანი; რეპერი; გაზის ჭა; ბალახი; ბუჩქი; ბუჩქი ეკლიანი; ბუჩქნარი გაუვალი

ბეტონის ბოძი; რკინის ბოძი; ხის ბოძი; კიბე; 500.52 სიმაღლის ნიშნული; მთავარი იზოჰიფსი; დამხმარე იზოჰიფსი; სამეთვალყურეო ჭები; გიდრანტი (წყლის ჩამკეტი ჭები); გარე განათება; სვეტაფორი; ელ. გადამცემი ხაზი

მერიის რუკაზე დატანილი კომუნიკაციების. ხაზობრივი ნაგებობები
01.01.834 რეგისტრირებულიწყალმომარაგების ძირითადი ძსელი
წყალმომარაგების ძირითადი ძსელი
ინტერნეტის ქსელი
ბუნებრივი აირის მომარაგების ძირითადი ქსელი

წყალგაყვანილობა; გაზი; კანალიზაცია; სანიაღვრე; კავშირგაბმულობა; ელ. ქსელები დაბალი ძაბვის; ელ. ქსელები მაღალი ძაბვის; გათბობა; საგზაო ნიშნები; ძეგლი; დროშა; ფანტანი; გასასვლელი (არკა); ჭაობი

შენიშვნა:
რეგისტრირებული მიწის ნაკვეთის საკადასტრო საზღვარი
მომიჯნავედ რეგისტრირებული მიწის ნაკვეთის საკადასტრო საზღვარი
მიწის სამუშაოების შესრულებისას შეატყობინეთ კომუნიკაციის წარმომადგენლებს

ი.მ. ლაშა ჯამბაზიშვილი (ს/ნ 57001038103)

lasha-jambazishvili@mail.ru tel: 598 65 33 46

ქ.თბილისი, გლდანი ა მიკრო კორ. 64 სადარბაზო IV. ბინა 77

დირექტორი:	ლ. ჯამბაზიშვილი
აზომა: დახაზა:	ლ. ჯამბაზიშვილი
დამკვეთი	შპს ნიუ გლდანი
მასშტაბი: 1:500	11.05.2025წ.

დოკ. №: 2505-483

თარიღი: 19.05.2025

მწვანე ნარგავების ხარისხობრივი შეფასება და საექსპერტო დასკვნა

ტერიტორიის მისამართი	*ს/კ*	*მესაკუთრე*	*ფართობი*
თბილისი, რაიონი გლდანი; ქუჩა ნიკო კეცხოველი, N58	*01.11.12.005.560*	*შპს "ნიუ გლდანი"*	*16073 მ²*

შეფასებული მცენარეები: ***358***

დოკუმენტის შემადგენლობა

შესავალი	*1*
ტერიტორიის აღწერა	*1*
ჩატარებული სამუშაო	*1*
რაოდენობები და ნომრები სახეობების მიხედვით	*1*
მცენარეთა მდგომარეობა	*2*
გადარგვის შესაძლებლობა	*3*
დასკვნა	*4*
დანართი 1. მერქნიან მცენარეთა შეფასების უწყისი	
დანართი 2. ფოტოდოკუმენტაცია	

შემსრულებელი:

შპს დემასო ვუდ 1 (400331716)

დირექტორი: ***ემზარ შარია***

demasowood@gmail.com

(+995) 593 18 18 70

შესავალი

დოკუმენტში ასახულია ქ. თბილისში, გლდანის რაიონში, ნიკო კეცხოველის ქუჩის N58 მისამართზე რეგისტრირებულ, ს/კ 01.11.12.005.560 მიწის ნაკვეთზე არსებულ მერქნიან მცენარეთა ხარისხობრივი შეფასების შედეგები.

იგი მომზადებულია ქ. თბილისის მუნიციპალიტეტის საკრებულოს 11.06.2022 №11-58 დადგენილებისა და საქართველოს 01.12.2000 №594 კანონის მოთხოვნათა შესაბამისად.

დოკუმენტს დანართებად ახლავს მცენარეთა შეფასების უწყისი და ფოტოსურათები.

ტერიტორიის აღწერა

მიწის ნაკვეთს გააჩნია არასასოფლო სამეურნეო დანიშნულება და წარმოადგენს კერძო საკუთრებას. მისი ფართობია 16073 მ^2.

თბილისის ფუნქციური ზონირების მიხედვით, ნაკვეთი მდებარეობს საცხოვრებელ ზონა 6-ში (სზ-6).

ჩატარებული სამუშაო

2023 წლის 27 ოქტომბერს, 2024 წლის 10 აპრილს და 2025 წლის 17 მაისს, ვიზუალური დათვალიერების გზით ჩატარდა ს/კ 01.11.12.005.560 მიწის ნაკვეთზე არსებული მერქნიანი მცენარეების შეფასება. კერძოდ, თითოეულ შესაფასებელ მცენარეს მიენიჭა ინდივიდუალური ნომერი, აღებულ იქნა მისი სატაქსაციო მონაცემები, აღიწერა მდგომარეობა, შეფასდა გადარგვა-გახარების შესაძლებლობა, მოხდა თითოეულის დასურათება.

მცენარეთა აღწერის საბაზისო მონაცემები ასახულია მცენარეთა შეფასების უწყისში (იხ. დანართი 1). მათთვის მინიჭებული ნომრები მოცემულია წინამდებარე დოკუმენტთან ერთად მერიაში წარსადგენ ტოპოგეგმაზე, მცენარეთა შეფასების უწყისში და ასევე დაწერილი არის თვითონ მცენარეთა ქერქზე.

წინამდებარე დოკუმენტში, „მცენარის დიამეტრში“ იგულისხმება მიწიდან დაახლოებით 10 სმ სიმაღლეზე გაზომილი მცენარის ღეროს დიამეტრი.

რაოდენობები და ნომრები სახეობების მიხედვით

აღწერილი 358 მერქნიანი მცენარე სახეობათა ჯგუფების მიხედვით შემდეგნაირად ნაწილდება:

- **144 ინდივიდი (6 ხმობადი, 7 ზეხმელი) – ხილკენკროვანი სახეობები**
  131 ჯანსაღი ხილკენკროვნიდან 12 სმ-ზე მეტი დიამეტრის არის 55 ინდივიდი (NN 4, 118, 130, 143, 144, 145, 146, 147, 151, 152, 153, 154, 155, 173, 174, 175, 176, 178, 181, 182, 183, 186, 188, 189, 219, 223, 224, 225, 227, 228, 229, 230, 235, 239, 242, 243, 251, 252, 254, 260, 261, 266, 267, 268, 269, 270, 277, 278, 281, 321, 332, 334, 338, 341, 357). სულ ხილკენკროვნები:
  - 3 შინდი (Cornus mas) NN 27, 167 (ზეხმელი), 251
  - 6 კომში (Cydonia oblonga) NN 219, 224, 243, 260, 266, 336
  - 3 აღმოსავლური ხურმა (Diospyros kaki) NN 221, 254, 341
  - 19 ველური ფშატი (Elaeagnus angustifolia) NN 128, 129, 130, 131, 141, 142, 143, 144, 145, 146, 147, 149, 150, 151, 152, 153, 154, 155, 156
  - 1 მუშმალა (Eriobotrya japonica) N 259
  - 9 ლეღვი (Ficus carica) NN 176, 230, 240, 245, 247, 261, 263, 270, 338
  - 8 ვაშლი (Malus domestica) NN 182, 256, 333, 335, 337, 339, 340, 346
  - 13 ჭერამი (Prunus armeniaca) NN 4, 5 (ზეხმელი), 8 (ხმობადი), 148, 158, 223, 228, 239, 242, 249 (ხმობადი), 255 (ხმობადი), 267, 268
  - 23 ტყემალი (Prunus cerasifera) NN 1, 60, 118, 119, 163, 164, 235, 278, 279, 280 (ზეხმელი), 281, 282, 319, 320, 321, 322, 325, 332, 342, 343, 344, 347, 348
  - 22 ალუბალი (Prunus cerasus) NN 165, 170, 171, 172 (ხმობადი), 173, 174, 175, 178, 184, 190, 229, 232, 233 (ხმობადი), 234, 236, 237, 238 (ხმობადი), 241, 252, 253, 345, 355

  - 21 ქლიავი (Prunus domestica) NN 179, 181, 183, 186, 188, 189, 225, 227, 231, 246 (ზეხმელი), 257 (ზეხმელი), 258 (ზეხმელი), 262 (ზეხმელი), 264, 269, 271, 273, 274, 276, 277, 357
  - 1 ღოღნოშო (Prunus domestica) N 200
  - 4 ბროწეული (Punica granatum) NN 191, 250, 272, 358
  - 1 მსხალი (Pyrus) N 334
  - 3 ასკილი (Rosa canina) NN 199, 216, 352
  - 7 ვაზი (Vitis vinifera) NN 222, 226, 318, 324, 328, 330, 331
- **66 ინდივიდი – ბუჩქოვანი სახეობები**
  - 15 ძეძვი (Paliurus spina-christi) NN 6, 15, 16, 17, 21, 23, 30, 31, 33, 40, 161, 168, 169, 197, 353
  - 8 ტრიფოლიატა (Poncirus trifoliata) NN 69, 70, 71, 72, 73, 94, 95, 105
  - 2 შავჯაგა (Rhamnus pallasii) NN 7, 39
  - 2 გრაკლა (Spiraea) NN 10, 11
  - 3 იასამანი (Syringa) NN 111, 112, 113
  - 36 იალღუნი (Tamarix ramosissima) NN 28, 41, 48, 49, 50, 54, 55, 283, 284, 285, 286, 287, 288, 289, 292, 295, 296, 297, 298, 299, 300, 301, 302, 303, 304, 305, 306, 307, 308, 309, 310, 312, 313, 314, 315, 316
- **111 ინდივიდი (1 ზეხმელი) – დაბალი ღირებულების ჯგუფის ფოთლოვნები**
  - 14 ამერიკული ნეკერჩხალი (Acer negundo) NN 56, 58, 162, 185, 202, 203, 204, 206, 207, 209, 211, 212, 213, 354
  - 17 იფანი (Fraxinus) NN 2, 3, 47, 57, 59, 61, 159, 160, 177, 180, 187, 201, 205, 214, 215, 275, 350
  - 4 კელრეუტერია (Koelreuteria paniculata) NN 124, 192, 210, 351
  - 6 თუთა (Morus) NN 157, 166, 265, 323, 326, 349
  - 5 თეთრი ვერხვი (Populus alba) NN 51, 52, 53, 217, 218
  - 9 კანადური ვერხვი (Populus deltoides) NN 132, 133, 134, 135, 136, 137, 138, 139, 140
  - 1 ალვის ხე (Populus nigra) N 198 (ზეხმელი)
  - 42 თეთრი აკაცია (Robinia pseudoacacia) NN 74, 75, 76, 77, 78, 79, 80, 81, 82, 83, 84, 85, 86, 87, 88, 89, 90, 91, 92, 93, 96, 97, 98, 99, 100, 101, 102, 103, 104, 106, 107, 108, 109, 110, 114, 115, 116, 117, 193, 194, 195, 196
  - 2 წნორი (Salix alba) NN 35, 36
  - 4 იალღუნი - ხე (Tamarix ramosissima) NN 290, 293, 294, 311
  - 7 კავკასიური ცაცხვი (Tilia caucasica) NN 62, 63, 64, 65, 66, 67, 68
- **4 ინდივიდი – დაბალი ღირებულების ჯგუფის წიწვოვნები**
  - 1 კვიპაროზი - ჰორიზონტული (Cupressus) N 244
  - 3 შავი ფიჭვი (Pinus nigra) NN 125, 126, 127
- **28 ინდივიდი (1 ზეხმელი) – მაღალი ღირებულების ჯგუფის ფოთლოვნები**
  - 5 კაკლის ხე (Juglans regia) NN 208, 317, 327, 329, 356
  - 1 დაფნა (Laurus nobilis) N 220
  - 1 ჯონჯოლი (Staphylea) N 248
  - 22 თელა (Ulmus minor) NN 9, 12, 13, 14, 18, 19, 20, 22, 24 (ზეხმელი), 25, 26, 29, 32, 34, 37, 38, 42, 43, 44, 45, 46, 291
- **4 ინდივიდი – მაღალი ღირებულების ჯგუფის წიწვოვნები**
  - 4 ელდარის ფიჭვი (Pinus eldarica) NN 120, 121, 122, 123

მათ შორის, **28 ძირი წარმოადგენს საქართველოს წითელი ნუსხით დაცულ სახეობებს:**

  - 5 კაკლის ხე (Juglans regia) NN 208, 317, 327, 329, 356
  - 1 დაფნა (Laurus nobilis) N 220
  - 22 თელა (Ulmus minor) NN 9, 12, 13, 14, 18, 19, 20, 22, 24 (ზეხმელი), 25, 26, 29, 32, 34, 37, 38, 42, 43, 44, 45, 46, 291

მცენარეთა მდგომარეობა

შეფასებული 358 მცენარიდან 343 არის ჯანსაღი, ხოლო 15 - ხმობადი ან ზეხმელი. იხ. ცხრილი 1.

ცხრილი 1. *01.11.12.005.560 მიწის ნაკვეთზე არსებული არაჯანსაღი მცენარეები.*

№	ერთ. №	მცენარის დასახელება	დიამეტრი (სმ) მიწიდან:		სიმაღლე (მ)	აღწერა
			10 სმ	1.3 მ		
1	5	ჭერამი (Prunus armeniaca)	40	29	8.5	ზეხმელი/ ხილკენკრ.
2	8	ჭერამი (Prunus armeniaca)	37	21.0	7.5	ხმობადი/ ხილკენკრ.
3	24	თელა (Ulmus minor)	25.5	15.9	5.5	ზეხმელი/ წით. ნუსხა
4	167	შინდი (Cornus mas)	19.1	7.0	4.0	ზეხმელი/ ხილკენკრ.
5	172	ალუბალი (Prunus cerasus)	8-12		6.5	ხმობადი/ ხილკენკრ.
6	198	ალვის ხე (Populus nigra)	22.9	15.9	6.5	ზეხმელი
7	233	ალუბალი (Prunus cerasus)	7.6	5.7	3.0	ხმობადი/ ხილკენკრ.
8	238	ალუბალი (Prunus cerasus)	8-12		4.5	ხმობადი/ ხილკენკრ.
9	246	ქლიავი (Prunus domestica)	4-8		2.0	ზეხმელი/ ხილკენკრ.
10	249	ჭერამი (Prunus armeniaca)	28	22.3	7.0	ხმობადი/ ხილკენკრ.
11	255	ჭერამი (Prunus armeniaca)	29	22.3	6.5	ხმობადი/ ხილკენკრ.
12	257	ქლიავი (Prunus domestica)	9.6	7.0	4.5	ზეხმელი/ ხილკენკრ.
13	258	ქლიავი (Prunus domestica)	19.1	11.1	6.5	ზეხმელი/ ხილკენკრ.
14	262	ქლიავი (Prunus domestica)	11.1	8.0	4.0	ზეხმელი/ ხილკენკრ.
15	280	ტყემალი (Prunus cerasifera)	8-12		4.5	ზეხმელი/ ხილკენკრ.

გადარგვის შესაძლებლობა

გადარგვის შესაძლებლობის განსაზღვრისას, მხედველობაში მიიღება შემდეგი პირობები: მცენარე უნდა იყოს ჯანსაღი და კარგად განვითარებული, არ იყოს წვერხმელი, არ გააჩნდეს გულის სიდამპლე ან დაავადება, ვარჯში ხმელი ტოტების რაოდენობა არ აღემატებოდეს 15 %-ს, არ იყოს გადაბერებული/ამორტიზებული. თუ ასეთი ხეების გადარგვა მოხდება წლის არასავეგეტაციო პერიოდში, გადარგვისა და შემდგომი მოვლის სათანადო მეთოდოლოგიის მკაცრი დაცვით და თუ ადგილი არ ექნება მათზე ძლიერ მექანიკურ ან ხელოვნურ ფიზიკურ-ქიმიურ ზემოქმედებას, მაშინ მათი გადარგვის შემდგომი გახარების ალბათობა იქნება ფაქტიურად ისეთივე, როგორიც იქნებოდა მათი ადგილზე შენარჩუნების შემთხვევაში.

შეფასების შედეგად დადგინდა, რომ, საჭიროების შემთხვევაში, სათანადო მეთოდიკის გამოყენებით, გადარგვას (შემდგომი გახარების მაღალი ალბათობით) შეიძლება დაექვემდებაროს მიწის ნაკვეთზე არსებული 210 არახილკენკროვანი და 57 ძირი 12 სმ-ზე მეტი დიამეტრის ხილკენკროვანი, რომლებიც მოიცავს შემდეგ ნომრებს: 2-4, 6-7, 9-23, 25-26, 28-59, 61-118, 120-127, 130, 132-140, 143-147, 151-155, 157, 159-162, 166, 168-169, 173-178, 180-183, 185-189, 192-197, 201-215, 217-220, 223-225, 227-230, 235, 239, 242-244, 248, 251-252, 254, 260-261, 265-270, 275, 277-278, 281, 283-317, 321, 323, 326-327, 329, 332, 334, 338, 341, 349-351, 353-354, 356-357.

მათგან, 230 მცენარის ღეროს დიამეტრი არის 25 სმ ან ნაკლები, ხოლო 37 მცენარე არის დიდტანიანი (ღეროს დიამეტრით 25 სმ-ზე მეტი). იხილეთ ცხრილი 2.

ცხრილი 2. *გადარგვადი მცენარეების ნომრები და რაოდენობები სახეობების მიხედვით.*

N	სახეობა	რაოდ.	მცენარეთა ნომრები
25 სმ ან ნაკლები დიამეტრის მცენარეები (230 ძირი)			
1	შინდი (Cornus mas)	1	251
2	კომში (Cydonia oblonga)	4	219, 224, 260, 266
3	აღმოსავლური ხურმა (Diospyros kaki)	2	254, 341
4	ველური ფშატი (Elaeagnus angustifolia)	9	130, 144, 145, 146, 147, 152, 153, 154, 155
5	ლეღვი (Ficus carica)	4	230, 261, 270, 338
6	ვაშლი (Malus domestica)	1	182
7	ჭერამი (Prunus armeniaca)	3	4, 228, 239
8	ტყემალი (Prunus cerasifera)	5	118, 235, 281, 321, 332
9	ალუბალი (Prunus cerasus)	6	173, 174, 175, 178, 229, 252
10	ქლიავი (Prunus domestica)	10	181, 183, 186, 188, 189, 225, 227, 269, 277, 357

11	ძეძვი (Paliurus spina-christi)	15	6, 15, 16, 17, 21, 23, 30, 31, 33, 40, 161, 168, 169, 197, 353
12	ტრიფოლიატა (Poncirus trifoliata)	8	69, 70, 71, 72, 73, 94, 95, 105
13	შავჯაგა (Rhamnus pallasii)	2	7, 39
14	გრაკლა (Spiraea)	2	10, 11
15	იასამანი (Syringa)	3	111, 112, 113
16	იალღუნი (Tamarix ramosissima)	36	28, 41, 48, 49, 50, 54, 55, 283, 284, 285, 286, 287, 288, 289, 292, 295, 296, 297, 298, 299, 300, 301, 302, 303, 304, 305, 306, 307, 308, 309, 310, 312, 313, 314, 315, 316
17	ამერიკული ნეკერჩხალი (Acer negundo)	14	56, 58, 162, 185, 202, 203, 204, 206, 207, 209, 211, 212, 213, 354
18	იფანი (Fraxinus)	16	2, 3, 47, 57, 59, 61, 159, 160, 177, 180, 187, 201, 205, 214, 215, 275
19	კელრეუტერია (Koelreuteria paniculata)	4	124, 192, 210, 351
20	თუთა (Morus)	5	157, 166, 265, 323, 326
21	თეთრი ვერხვი (Populus alba)	3	51, 52, 218
22	კანადური ვერხვი (Populus deltoides)	8	132, 133, 134, 135, 136, 137, 138, 139
23	თეთრი აკაცია (Robinia pseudoacacia)	34	74, 75, 76, 77, 78, 79, 81, 82, 83, 84, 85, 86, 87, 88, 89, 93, 96, 97, 98, 99, 102, 103, 106, 107, 108, 109, 110, 114, 115, 116, 117, 193, 195, 196
24	წნორი (Salix alba)	2	35, 36
25	იალღუნი - ხე (Tamarix ramosissima)	4	290, 293, 294, 311
26	შავი ფიჭვი (Pinus nigra)	2	125, 127
27	კაკლის ხე (Juglans regia)	4	208, 317, 327, 329
28	დაფნა (Laurus nobilis)	1	220
29	ჯონჯოლი (Staphylea)	1	248
30	თელა (Ulmus minor)	21	9, 12, 13, 14, 18, 19, 20, 22, 25, 26, 29, 32, 34, 37, 38, 42, 43, 44, 45, 46, 291
დიდტანიანი (25 სმ-ზე მეტი დიამეტრის) მცენარეები (37 ძირი)			
1	კომში (Cydonia oblonga)	1	243
2	ველური ფშატი (Elaeagnus angustifolia)	2	143, 151
3	ლეღვი (Ficus carica)	1	176
4	ჭერამი (Prunus armeniaca)	4	223, 242, 267, 268
5	ტყემალი (Prunus cerasifera)	1	278
6	მსხალი (Pyrus)	1	334
7	იფანი (Fraxinus)	1	350
8	თუთა (Morus)	1	349
9	თეთრი ვერხვი (Populus alba)	2	53, 217
10	კანადური ვერხვი (Populus deltoides)	1	140
11	თეთრი აკაცია (Robinia pseudoacacia)	8	80, 90, 91, 92, 100, 101, 104, 194
12	კავკასიური ცაცხვი (Tilia caucasica)	7	62, 63, 64, 65, 66, 67, 68
13	კვიპაროზი - ჰორიზონტული (Cupressus)	1	244
14	შავი ფიჭვი (Pinus nigra)	1	126
15	კაკლის ხე (Juglans regia)	1	356
16	ელდარის ფიჭვი (Pinus eldarica)	4	120, 121, 122, 123

დასკვნა

ქვემოთ, პუნქტებად მოცემულია 2023 წლის 27 ოქტომბერს, 2024 წლის 10 აპრილს და 2025 წლის 17 მაისს, ქ. თბილისში, გლდანის რაიონში, ნიკო კეცხოველის ქუჩის N58 მისამართზე, შპს “ნიუ გლდანის” საკუთრებაში არსებულ, ს/კ 01.11.12.005.560 მიწის ნაკვეთზე, 358 მერქნიანი მცენარის ხარისხობრივი შეფასების შემაჯამებელი მონაცემები.

1. რაოდენობები სახეობათა ჯგუფებისა და მცენარეთა მდგომარეობის მიხედვით. შეფასებული 358 მერქნიანი მცენარიდან 343 არის ჯანსაღი, 15 - ხმობადი ან ზეხმელი. მათ შორის:

- 144 ხილკენკროვანი (6 ხმობადი, 7 ზეხმელი)
- 66 ბუჩქოვან სახეობათა წარმომადგენელი (ყველა ჯანსაღი)
- 111 დაბალი ღირებულების ფოთლოვანი (1 ზეხმელი)

- 4 დაბალი ღირებულების წიწვოვანი (ყველა ჯანსაღი)
- 29 მაღალი ღირებულების ფოთლოვანი (1 ზეხმელი)
- 4 მაღალი ღირებულების წიწვოვანი (ყველა ჯანსაღი)

2. საქართველოს წითელი ნუსხით დაცულ მცენარეთა სახეობები, რაოდენობები, ნომრები. აღიწერა საქართველოს წითელი ნუსხით დაცული 28 მცენარე, კერძოდ:
- 5 კაკლის ხე (Juglans regia) NN 208, 317, 327, 329, 356
- 1 დაფნა (Laurus nobilis) N 220
- 22 თელა (Ulmus minor) NN 9, 12, 13, 14, 18, 19, 20, 22, 24 (ზეხმელი), 25, 26, 29, 32, 34, 37, 38, 42, 43, 44, 45, 46, 291

3. არაჯანსაღ მცენარეთა სახეობები, რაოდენობები, ნომრები. სულ გამოვლინდა 15 არაჯანსაღი (6 ხმობადი, 9 ზეხმელი) მცენარე, კერძოდ:
- 1 შინდი (Cornus mas) N 167 (ზეხმელი)
- 4 ჭერამი (Prunus armeniaca) NN 5 (ზეხმელი), 8 (ხმობადი), 249 (ხმობადი), 255 (ხმობადი)
- 1 ტყემალი (Prunus cerasifera) N 280 (ზეხმელი)
- 3 ალუბალი (Prunus cerasus) NN 172 (ხმობადი), 233 (ხმობადი), 238 (ხმობადი)
- 4 ქლიავი (Prunus domestica) NN 246 (ზეხმელი), 257 (ზეხმელი), 258 (ზეხმელი), 262 (ზეხმელი)
- 1 ალვის ხე (Populus nigra) N 198 (ზეხმელი)
- 1 თელა (Ulmus minor) N 24 (ზეხმელი)

4. 12 სმ-ზე მეტი დიამეტრის მქონე ჯანსაღი ხილკენკროვნების რაოდენობა და ნომრები:
- 55 ძირი. NN 4, 118, 130, 143, 144, 145, 146, 147, 151, 152, 153, 154, 155, 173, 174, 175, 176, 178, 181, 182, 183, 186, 188, 189, 219, 223, 224, 225, 227, 228, 229, 230, 235, 239, 242, 243, 251, 252, 254, 260, 261, 266, 267, 268, 269, 270, 277, 278, 281, 321, 332, 334, 338, 341, 357

5. გადარგვადი მცენარეები. საჭიროების შემთხვევაში, შესაბამისი მეთოდიკის გამოყენებით, გახარების მაღალი ალბათობის პირობით, შეფასებულ მცენარეთაგან, გადარგვას შეიძლება დაექვემდებაროს 210 არახილკენკროვანი და 57 ძირი 12 სმ-ზე მეტი დიამეტრის ხილკენკროვანი - NN 2-4, 6-7, 9-23, 25-26, 28-59, 61-118, 120-127, 130, 132-140, 143-147, 151-155, 157, 159-162, 166, 168-169, 173-178, 180-183, 185-189, 192-197, 201-215, 217-220, 223-225, 227-230, 235, 239, 242-244, 248, 251-252, 254, 260-261, 265-270, 275, 277-278, 281, 283-317, 321, 323, 326-327, 329, 332, 334, 338, 341, 349-351, 353-354, 356-357. მათგან, **25 სმ-ზე მეტი დიამეტრის არის 37 ინდივიდი:**
- 1 კომში (Cydonia oblonga) N 243
- 2 ველური ფშატი (Elaeagnus angustifolia) NN 143, 151
- 1 ლეღვი (Ficus carica) N 176
- 4 ჭერამი (Prunus armeniaca) NN 223, 242, 267, 268
- 1 ტყემალი (Prunus cerasifera) N 278
- 1 მსხალი (Pyrus) N 334
- 1 იფანი (Fraxinus) N 350
- 1 თუთა (Morus) N 349
- 2 თეთრი ვერხვი (Populus alba) NN 53, 217
- 1 კანადური ვერხვი (Populus deltoides) N 140
- 8 თეთრი აკაცია (Robinia pseudoacacia) NN 80, 90, 91, 92, 100, 101, 104, 194
- 7 კავკასიური ცაცხვი (Tilia caucasica) NN 62, 63, 64, 65, 66, 67, 68
- 1 კვიპაროზი - ჰორიზონტული (Cupressus) N 244
- 1 შავი ფიჭვი (Pinus nigra) N 126
- 1 კაკლის ხე (Juglans regia) N 356
- 4 ელდარის ფიჭვი (Pinus eldarica) NN 120, 121, 122, 123

გადარგვის შესაძლებლობის განსაზღვრის კრიტერიუმები იხილეთ თავში "გადარგვის შესაძლებლობა".

მეტი დეტალისთვის იხილეთ:
- დანართი 1. მერქნიან მცენარეთა შეფასების უწყისი;
- დანართი 2. ფოტოდოკუმენტაცია;
- დამკვეთის მიერ თბილისის მიერიაში ამ დასკვნასთან ერთად წარდგენილი ტოპო-გეგმა.

ექსპერტი: _____ ლევან გოშაძე (01008013049)

№2505-483 საექსპერტო დასკვნის

დანართი 1. მერქნიან მცენარეთა შეფასების უწყისი - ნაკვ. 01.11.12.005.560

მისამართი:	თბილისი, რაიონი გლდანი, ქუჩა ნიკო კეცხოველი, N58
საკადასტრო კოდი:	01.11.12.005.560
ფართობი:	16073 მ^2
მესაკუთრე:	შპს “ნიუ გლდანი” (ID № 405653859)
შეფასების მეთოდი:	ვიზუალური
შეფასების თარიღი:	27.10.2023; 10.04.2024; 17.05.2025
შემსრულებელი:	ლ. გოშაძე, ე. შარია

№	მცენარის დასახელება	დიამეტრი (სმ) მიწიდან:		სიმაღლე (მ)	აღწერა
		10 სმ	1.3 მ		
1	ტყემალი (Prunus cerasifera)	4-8		2.5	საღი/ ხილკენკრ.
2	იფანი (Fraxinus)	8.0	5.7	4.5	საღი/ გადარგვადი*
3	იფანი (Fraxinus)	0-4		1.5	საღი/ გადარგვადი*
4	ჭერამი (Prunus armeniaca)	23.9	14.3	5.5	საღი/ გადარგვადი*/ ხილკენკრ.
5	ჭერამი (Prunus armeniaca)	40	29	8.5	ზეხმელი/ ხილკენკრ.
6	ძეძვი (Paliurus spina-christi)	0-4		2.5	საღი/ გადარგვადი*
7	შავჯაგა (Rhamnus pallasii)	0-4		1.5	საღი/ გადარგვადი*
8	ჭერამი (Prunus armeniaca)	37	21.0	7.5	ხმობადი/ ხილკენკრ.
9	თელა (Ulmus minor)	4-8		2.5	საღი/ გადარგვადი*
10	გრაკლა (Spiraea)	0-4		1.5	საღი/ გადარგვადი*
11	გრაკლა (Spiraea)	0-4		1.5	საღი/ გადარგვადი*
12	თელა (Ulmus minor)	7.6	3.8	3.0	საღი/ გადარგვადი*
13	თელა (Ulmus minor)	8.0	4.8	3.5	საღი/ გადარგვადი*
14	თელა (Ulmus minor)	12.7	7.6	4.0	საღი/ გადარგვადი*
15	ძეძვი (Paliurus spina-christi)	0-4		2.5	საღი/ გადარგვადი*
16	ძეძვი (Paliurus spina-christi)	0-4		2.5	საღი/ გადარგვადი*
17	ძეძვი (Paliurus spina-christi)	0-4		2.5	საღი/ გადარგვადი*
18	თელა (Ulmus minor)	19.1	13.4	6.0	საღი/ გადარგვადი*
19	თელა (Ulmus minor)	9.6	6.4	5.0	საღი/ გადარგვადი*
20	თელა (Ulmus minor)	19.7	11.1	6.0	საღი/ გადარგვადი*
21	ძეძვი (Paliurus spina-christi)	0-4		2.0	საღი/ გადარგვადი*
22	თელა (Ulmus minor)	14.3	6.1	4.5	საღი/ გადარგვადი*
23	ძეძვი (Paliurus spina-christi)	0-4		3.5	საღი/ გადარგვადი*
24	თელა (Ulmus minor)	25.5	15.9	5.5	ზეხმელი
25	თელა (Ulmus minor)	4-8		3.0	საღი/ გადარგვადი*
26	თელა (Ulmus minor)	0-4		1.5	საღი/ გადარგვადი*
27	შინდი (Cornus mas)	0-4		3.0	საღი/ ხილკენკრ.
28	იალღუნი (Tamarix ramosissima)	8-12		4.5	საღი/ გადარგვადი*
29	თელა (Ulmus minor)	21.0	14.3	5.5	საღი/ გადარგვადი*
30	ძეძვი (Paliurus spina-christi)	0-4		3.0	საღი/ გადარგვადი*
31	ძეძვი (Paliurus spina-christi)	0-4		3.0	საღი/ გადარგვადი*
32	თელა (Ulmus minor)	4-8		2.5	საღი/ გადარგვადი*
33	ძეძვი (Paliurus spina-christi)	0-4		3.0	საღი/ გადარგვადი*
34	თელა (Ulmus minor)	8-12		3.5	საღი/ გადარგვადი*
35	წნორი (Salix alba)	8-12		4.5	საღი/ გადარგვადი*
36	წნორი (Salix alba)	8-12		4.5	საღი/ გადარგვადი*
37	თელა (Ulmus minor)	4-8		3.0	საღი/ გადარგვადი*
38	თელა (Ulmus minor)	4-8		3.5	საღი/ გადარგვადი*
39	შავჯაგა (Rhamnus pallasii)	0-4		1.5	საღი/ გადარგვადი*
40	ძეძვი (Paliurus spina-christi)	0-4		2.5	საღი/ გადარგვადი*
41	იალღუნი (Tamarix ramosissima)	4-8		2.5	საღი/ გადარგვადი*
42	თელა (Ulmus minor)	19.1	12.7	4.5	საღი/ გადარგვადი*

43	თელა (Ulmus minor)	22.9	19.1	5.5	საღი/ გადარგვადი*
44	თელა (Ulmus minor)	0-4		2.0	საღი/ გადარგვადი*
45	თელა (Ulmus minor)	0-4		2.0	საღი/ გადარგვადი*
46	თელა (Ulmus minor)	19.1	12.7	6.0	საღი/ გადარგვადი*
47	იფანი (Fraxinus)	12.4	7.0	3.5	საღი/ ნახანძრალი/ გადარგვადი*
48	იალღუნი (Tamarix ramosissima)	4-8		3.0	საღი/ გადარგვადი*
49	იალღუნი (Tamarix ramosissima)	4-8		3.0	საღი/ გადარგვადი*
50	იალღუნი (Tamarix ramosissima)	4-8		3.0	საღი/ გადარგვადი*
51	ვერხვი (Populus alba)	5.4	3.8	3.5	საღი/ გადარგვადი*
52	ვერხვი (Populus alba)	5.1	3.8	3.5	საღი/ გადარგვადი*
53	ვერხვი (Populus alba)	32	17.5	7.5	საღი/ გადარგვადი*
54	იალღუნი (Tamarix ramosissima)	0-4		3.0	საღი/ გადარგვადი*
55	იალღუნი (Tamarix ramosissima)	0-4		3.0	საღი/ გადარგვადი*
56	ნეკერჩხალი ამერ. (Acer negundo)	4-8		3.5	საღი/ გადარგვადი*
57	იფანი (Fraxinus)	0-4		3.5	საღი/ გადარგვადი*
58	ნეკერჩხალი ამერ. (Acer negundo)	8-12		6.0	საღი/ გადარგვადი*
59	იფანი (Fraxinus)	16.6	9.6	7.0	საღი/ გადარგვადი*
60	ტყემალი (Prunus cerasifera)	4-8		2.0	საღი/ ხილკენკრ.
61	იფანი (Fraxinus)	0-4		1.5	საღი/ გადარგვადი*
62	ცაცხვი (Tilia caucasica)	32	28	7.5	საღი/ გადარგვადი*
63	ცაცხვი (Tilia caucasica)	29	25.2	7.0	საღი/ გადარგვადი*
64	ცაცხვი (Tilia caucasica)	29	22.3	6.0	საღი/ გადარგვადი*
65	ცაცხვი (Tilia caucasica)	36	28	8.0	საღი/ გადარგვადი*
66	ცაცხვი (Tilia caucasica)	35	28	8.5	საღი/ გადარგვადი*
67	ცაცხვი (Tilia caucasica)	35	28	8.0	საღი/ გადარგვადი*
68	ცაცხვი (Tilia caucasica)	28	20.7	7.5	საღი/ გადარგვადი*
69	ტრიფოლიატა (Poncirus trifoliata)	4-8		3.0	საღი/ გადარგვადი*
70	ტრიფოლიატა (Poncirus trifoliata)	4-8		2.0	საღი/ გადარგვადი*
71	ტრიფოლიატა (Poncirus trifoliata)	4-8		2.0	საღი/ გადარგვადი*
72	ტრიფოლიატა (Poncirus trifoliata)	4-8		2.0	საღი/ გადარგვადი*
73	ტრიფოლიატა (Poncirus trifoliata)	4-8		2.0	საღი/ გადარგვადი*
74	აკაცია (Robinia pseudoacacia)	3.8	1.6	2.0	საღი/ გადარგვადი*
75	აკაცია (Robinia pseudoacacia)	5.7	4.8	3.0	საღი/ გადარგვადი*
76	აკაცია (Robinia pseudoacacia)	19.1	12.7	7.5	საღი/ მრავალღეროიანი/ გადარგვადი*
77	აკაცია (Robinia pseudoacacia)	4-8		3.0	საღი/ გადარგვადი*
78	აკაცია (Robinia pseudoacacia)	0-4		3.0	საღი/ გადარგვადი*
79	აკაცია (Robinia pseudoacacia)	5.7	3.8	3.0	საღი/ გადარგვადი*
80	აკაცია (Robinia pseudoacacia)	35	22.3	9.0	საღი/ ორკაპი/ გადარგვადი*
81	აკაცია (Robinia pseudoacacia)	21.0	12.7	8.5	საღი/ გადარგვადი*
82	აკაცია (Robinia pseudoacacia)	4-8		3.5	საღი/ გადარგვადი*
83	აკაცია (Robinia pseudoacacia)	4-8		3.5	საღი/ გადარგვადი*
84	აკაცია (Robinia pseudoacacia)	4-8		3.5	საღი/ გადარგვადი*
85	აკაცია (Robinia pseudoacacia)	24.5	15.9	9.0	საღი/ გადარგვადი*
86	აკაცია (Robinia pseudoacacia)	4-8		3.5	საღი/ გადარგვადი*
87	აკაცია (Robinia pseudoacacia)	4-8		3.5	საღი/ გადარგვადი*
88	აკაცია (Robinia pseudoacacia)	4-8		3.5	საღი/ გადარგვადი*
89	აკაცია (Robinia pseudoacacia)	12.7	6.4	3.5	საღი/ მრავალღეროიანი/ გადარგვადი*
90	აკაცია (Robinia pseudoacacia)	32	19.1	9.0	საღი/ გადარგვადი*
91	აკაცია (Robinia pseudoacacia)	41	22.3	9.0	საღი/ გადარგვადი*
92	აკაცია (Robinia pseudoacacia)	43	21.0	9.0	საღი/ გადარგვადი*
93	აკაცია (Robinia pseudoacacia)	13.4	6.4	5.5	საღი/ გადარგვადი*
94	ტრიფოლიატა (Poncirus trifoliata)	0-4		2.0	საღი/ გადარგვადი*
95	ტრიფოლიატა (Poncirus trifoliata)	0-4		2.0	საღი/ გადარგვადი*
96	აკაცია (Robinia pseudoacacia)	4.8	3.2	3.5	საღი/ გადარგვადი*
97	აკაცია (Robinia pseudoacacia)	20.7	14.3	9.5	საღი/ გადარგვადი*
98	აკაცია (Robinia pseudoacacia)	24.5	19.1	9.0	საღი/ გადარგვადი*

99	აკაცია (Robinia pseudoacacia)	22.9	17.5	9.0	საღი/ გადარგვადი*
100	აკაცია (Robinia pseudoacacia)	25.5	19.1	9.0	საღი/ გადარგვადი*
101	აკაცია (Robinia pseudoacacia)	27	20.7	9.0	საღი/ გადარგვადი*
102	აკაცია (Robinia pseudoacacia)	6.4	4.8	3.5	საღი/ გადარგვადი*
103	აკაცია (Robinia pseudoacacia)	12.7	8.0	7.0	საღი/ გადარგვადი*
104	აკაცია (Robinia pseudoacacia)	32	22.3	9.5	საღი/ გადარგვადი*
105	ტრიფოლიატა (Poncirus trifoliata)	0-4		2.0	საღი/ გადარგვადი*
106	აკაცია (Robinia pseudoacacia)	5.7	3.8	3.5	საღი/ გადარგვადი*
107	აკაცია (Robinia pseudoacacia)	9.2	5.7	6.0	საღი/ გადარგვადი*
108	აკაცია (Robinia pseudoacacia)	7.0	5.7	6.0	საღი/ გადარგვადი*
109	აკაცია (Robinia pseudoacacia)	8-12		4.0	საღი/ გადარგვადი*
110	აკაცია (Robinia pseudoacacia)	4-8		3.5	საღი/ გადარგვადი*
111	იასამანი (Syringa)	0-4		1.5	საღი/ გადარგვადი*
112	იასამანი (Syringa)	0-4		1.5	საღი/ გადარგვადი*
113	იასამანი (Syringa)	0-4		1.5	საღი/ გადარგვადი*
114	აკაცია (Robinia pseudoacacia)	4-8		4.0	საღი/ გადარგვადი*
115	აკაცია (Robinia pseudoacacia)	4-8		3.5	საღი/ გადარგვადი*
116	აკაცია (Robinia pseudoacacia)	0-4		2.5	საღი/ გადარგვადი*
117	აკაცია (Robinia pseudoacacia)	20.7	9.6	6.5	საღი/ ორკაპი/ გადარგვადი*
118	ტყემალი (Prunus cerasifera)	20.7	12.7	6.0	საღი/ გადარგვადი*/ ხილკენკრ.
119	ტყემალი (Prunus cerasifera)	4-8		2.5	საღი/ ხილკენკრ.
120	ფიჭვი (Pinus eldarica)	32	25.5	8.5	საღი/ ნახანძრალი/ გადარგვადი*
121	ფიჭვი (Pinus eldarica)	33	28	8.0	საღი/ გადარგვადი*
122	ფიჭვი (Pinus eldarica)	28	22.3	8.0	საღი/ გადარგვადი*
123	ფიჭვი (Pinus eldarica)	30	23.9	8.0	საღი/ გადარგვადი*
124	კელრეუტერია (Koelreuteria paniculata)	12.7	6.4	3.5	საღი/ გადარგვადი*
125	ფიჭვი (Pinus nigra)	20.7	14.3	6.0	საღი/ გადარგვადი*
126	ფიჭვი (Pinus nigra)	26	21.0	6.0	საღი/ გადარგვადი*
127	ფიჭვი (Pinus nigra)	21.0	14.6	5.0	საღი/ გადარგვადი*
128	ფშატი (Elaeagnus angustifolia)	8-12		6.0	საღი/ ხილკენკრ.
129	ფშატი (Elaeagnus angustifolia)	8-12		6.0	საღი/ ხილკენკრ.
130	ფშატი (Elaeagnus angustifolia)	21.0	12.7	8.0	საღი/ გადარგვადი*/ ხილკენკრ.
131	ფშატი (Elaeagnus angustifolia)	8-12		6.0	საღი/ ხილკენკრ.
132	ვერხვი (Populus deltoides)	4-8		3.5	საღი/ გადარგვადი*
133	ვერხვი (Populus deltoides)	8-12		4.0	საღი/ გადარგვადი*
134	ვერხვი (Populus deltoides)	8-12		4.5	საღი/ გადარგვადი*
135	ვერხვი (Populus deltoides)	4-8		4.5	საღი/ გადარგვადი*
136	ვერხვი (Populus deltoides)	8-12		4.5	საღი/ გადარგვადი*
137	ვერხვი (Populus deltoides)	4-8		3.0	საღი/ ამონაყარი/ გადარგვადი*
138	ვერხვი (Populus deltoides)	4-8		3.5	საღი/ ამონაყარი/ გადარგვადი*
139	ვერხვი (Populus deltoides)	4-8		3.5	საღი/ ამონაყარი/ გადარგვადი*
140	ვერხვი (Populus deltoides)	50	41	9.0	საღი/ გადარგვადი*
141	ფშატი (Elaeagnus angustifolia)	8-12		5.0	საღი/ ხილკენკრ.
142	ფშატი (Elaeagnus angustifolia)	8-12		4.0	საღი/ ხილკენკრ.
143	ფშატი (Elaeagnus angustifolia)	48	29	9.5	საღი/ გადარგვადი*/ ხილკენკრ.
144	ფშატი (Elaeagnus angustifolia)	22.3	15.9	8.5	საღი/ გადარგვადი*/ ხილკენკრ.
145	ფშატი (Elaeagnus angustifolia)	15.6	6.4	5.0	საღი/ გადარგვადი*/ ხილკენკრ.
146	ფშატი (Elaeagnus angustifolia)	14.3	8.6	5.0	საღი/ გადარგვადი*/ ხილკენკრ.
147	ფშატი (Elaeagnus angustifolia)	22.3	12.7	5.5	საღი/ გადარგვადი*/ ხილკენკრ.
148	ჭერამი (Prunus armeniaca)	4-8		3.0	საღი/ ხილკენკრ.
149	ფშატი (Elaeagnus angustifolia)	8-12		5.0	საღი/ ხილკენკრ.
150	ფშატი (Elaeagnus angustifolia)	8-12		5.0	საღი/ ხილკენკრ.
151	ფშატი (Elaeagnus angustifolia)	35	25.5	9.0	საღი/ ორკაპი/ გადარგვადი*/ ხილკენკრ.
152	ფშატი (Elaeagnus angustifolia)	12.7	6.4	5.5	საღი/ გადარგვადი*/ ხილკენკრ.
153	ფშატი (Elaeagnus angustifolia)	22.3	15.9	7.5	საღი/ მრავალღეროიანი/ გადარგვადი*/ ხილკენკრ.

154	ფშატი (Elaeagnus angustifolia)	12.7	8.0	6.0	საღი/ გადარგვადი*/ ხილკენკრ.
155	ფშატი (Elaeagnus angustifolia)	19.1	11.8	6.0	საღი/ გადარგვადი*/ ხილკენკრ.
156	ფშატი (Elaeagnus angustifolia)	4-8		2.5	საღი/ ხილკენკრ.
157	თუთა (Morus)	4-8		3.0	საღი/ გადარგვადი*
158	ჭერამი (Prunus armeniaca)	4-8		2.5	საღი/ ხილკენკრ.
159	იფანი (Fraxinus)	0-4		3.0	საღი/ გადარგვადი*
160	იფანი (Fraxinus)	4-8		3.0	საღი/ გადარგვადი*
161	ძეძვი (Paliurus spina-christi)	4-8		4.0	საღი/ გადარგვადი*
162	ნეკერჩხალი ამერ. (Acer negundo)	0-4		2.5	საღი/ გადარგვადი*
163	ტყემალი (Prunus cerasifera)	0-4		2.0	საღი/ ხილკენკრ.
164	ტყემალი (Prunus cerasifera)	0-4		2.0	საღი/ ხილკენკრ.
165	ალუბალი (Prunus cerasus)	4-8		3.5	საღი/ ხილკენკრ.
166	თუთა (Morus)	9.6	5.7	4.5	საღი/ გადარგვადი*
167	შინდი (Cornus mas)	19.1	7.0	4.0	ზეხმელი/ ხილკენკრ.
168	ძეძვი (Paliurus spina-christi)	4-8		3.0	საღი/ გადარგვადი*
169	ძეძვი (Paliurus spina-christi)	4-8		3.5	საღი/ გადარგვადი*
170	ალუბალი (Prunus cerasus)	8-12		6.0	საღი/ ხილკენკრ.
171	ალუბალი (Prunus cerasus)	8-12		6.5	საღი/ ხილკენკრ.
172	ალუბალი (Prunus cerasus)	8-12		6.5	ხმობადი/ ხილკენკრ.
173	ალუბალი (Prunus cerasus)	22.9	15.9	8.0	საღი/ გადარგვადი*/ ხილკენკრ.
174	ალუბალი (Prunus cerasus)	21.0	12.7	8.0	საღი/ გადარგვადი*/ ხილკენკრ.
175	ალუბალი (Prunus cerasus)	19.1	12.7	8.0	საღი/ გადარგვადი*/ ხილკენკრ.
176	ლეღვი (Ficus carica)	33	18.5	6.5	საღი/ გადარგვადი*/ ხილკენკრ.
177	იფანი (Fraxinus)	7.0	5.7	6.5	საღი/ გადარგვადი*
178	ალუბალი (Prunus cerasus)	12.7	8.0	8.0	საღი/ გადარგვადი*/ ხილკენკრ.
179	ქლიავი (Prunus domestica)	4-8		3.5	საღი/ ხილკენკრ.
180	იფანი (Fraxinus)	6.4	4.8	6.5	საღი/ გადარგვადი*
181	ქლიავი (Prunus domestica)	14.3	8.0	5.5	საღი/ გადარგვადი*/ ხილკენკრ.
182	ვაშლი (Malus domestica)	12.7	7.0	5.5	საღი/ გადარგვადი*/ ხილკენკრ.
183	ქლიავი (Prunus domestica)	19.1	12.7	5.5	საღი/ გადარგვადი*/ ხილკენკრ.
184	ალუბალი (Prunus cerasus)	4-8		3.5	საღი/ ხილკენკრ.
185	ნეკერჩხალი ამერ. (Acer negundo)	12.7	6.4	6.5	საღი/ გადარგვადი*
186	ქლიავი (Prunus domestica)	15.3	8.0	5.5	საღი/ გადარგვადი*/ ხილკენკრ.
187	იფანი (Fraxinus)	7.0	5.4	6.5	საღი/ გადარგვადი*
188	ქლიავი (Prunus domestica)	13.4	8.6	5.5	საღი/ გადარგვადი*/ ხილკენკრ.
189	ქლიავი (Prunus domestica)	15.0	8.9	5.5	საღი/ გადარგვადი*/ ხილკენკრ.
190	ალუბალი (Prunus cerasus)	11.8	6.4	4.5	საღი/ ხილკენკრ.
191	ბროწეული (Punica granatum)	4-8		3.5	საღი/ ხილკენკრ.
192	კელრეუტერია (Koelreuteria paniculata)	7.0	5.7	3.5	საღი/ გადარგვადი*
193	აკაცია (Robinia pseudoacacia)	19.1	12.7	5.0	საღი/ გადარგვადი*
194	აკაცია (Robinia pseudoacacia)	27	14.3	5.5	საღი/ გადარგვადი*
195	აკაცია (Robinia pseudoacacia)	8.0	4.8	3.5	საღი/ გადარგვადი*
196	აკაცია (Robinia pseudoacacia)	19.1	7.6	5.0	საღი/ გადარგვადი*
197	ძეძვი (Paliurus spina-christi)	0-4		1.5	საღი/ გადარგვადი*
198	ალვის ხე (Populus nigra)	22.9	15.9	6.5	ზეხმელი
199	ასკილი (Rosa canina)	0-4		2.5	საღი/ ხილკენკრ.
200	ღოღნოშო (Prunus domestica)	0-4		2.0	საღი/ ხილკენკრ.
201	იფანი (Fraxinus)	4.8	3.2	2.5	საღი/ გადარგვადი*
202	ნეკერჩხალი ამერ. (Acer negundo)	4-8		3.0	საღი/ გადარგვადი*
203	ნეკერჩხალი ამერ. (Acer negundo)	4-8		2.5	საღი/ გადარგვადი*
204	ნეკერჩხალი ამერ. (Acer negundo)	0-4		1.5	საღი/ გადარგვადი*
205	იფანი (Fraxinus)	0-4		1.5	საღი/ გადარგვადი*
206	ნეკერჩხალი ამერ. (Acer negundo)	0-4		1.5	საღი/ გადარგვადი*
207	ნეკერჩხალი ამერ. (Acer negundo)	0-4		1.5	საღი/ გადარგვადი*
208	კაკლის ხე (Juglans regia)	0-4		2.0	საღი/ გადარგვადი*
209	ნეკერჩხალი ამერ. (Acer negundo)	0-4		2.0	საღი/ გადარგვადი*

210	კელრეუტერია (Koelreuteria paniculata)	0-4		1.5	საღი/ გადარგვადი*
211	ნეკერჩხალი ამერ. (Acer negundo)	4-8		3.0	საღი/ გადარგვადი*
212	ნეკერჩხალი ამერ. (Acer negundo)	4-8		3.0	საღი/ გადარგვადი*
213	ნეკერჩხალი ამერ. (Acer negundo)	4-8		4.0	საღი/ გადარგვადი*
214	იფანი (Fraxinus)	17.8	9.6	6.5	საღი/ გადარგვადი*
215	იფანი (Fraxinus)	0-4		2.0	საღი/ გადარგვადი*
216	ასკილი (Rosa canina)	0-4		2.0	საღი/ ხილკენკრ.
217	ვერხვი (Populus alba)	48	27	9.0	საღი/ გადარგვადი*
218	ვერხვი (Populus alba)	22.9	12.7	6.0	საღი/ გადარგვადი*
219	კომში (Cydonia oblonga)	15.9	6.4	4.0	საღი/ გადარგვადი*/ ხილკენკრ.
220	დაფნა (Laurus nobilis)	4-8		2.0	საღი/ გადარგვადი*
221	ხურმა (Diospyros kaki)	4.8	3.2	2.0	საღი/ ხილკენკრ.
222	ვაზი (Vitis vinifera)	3.2			საღი/ ხილკენკრ.
223	ჭერამი (Prunus armeniaca)	27	15.9	5.5	საღი/ გადარგვადი*/ ხილკენკრ.
224	კომში (Cydonia oblonga)	12.7	6.4	4.5	საღი/ გადარგვადი*/ ხილკენკრ.
225	ქლიავი (Prunus domestica)	18.2	8.6	4.0	საღი/ გადარგვადი*/ ხილკენკრ.
226	ვაზი (Vitis vinifera)	3.2			საღი/ ხილკენკრ.
227	ქლიავი (Prunus domestica)	14.3	6.4	4.0	საღი/ გადარგვადი*/ ხილკენკრ.
228	ჭერამი (Prunus armeniaca)	12.1	7.6	3.5	საღი/ გადარგვადი*/ ხილკენკრ.
229	ალუბალი (Prunus cerasus)	14.3	5.7	3.5	საღი/ გადარგვადი*/ ხილკენკრ.
230	ლეღვი (Ficus carica)	19.7	12.7	3.5	საღი/ გადარგვადი*/ ხილკენკრ.
231	ქლიავი (Prunus domestica)	4.8	1.6	1.5	საღი/ ხილკენკრ.
232	ალუბალი (Prunus cerasus)	8-12		5.0	საღი/ ხილკენკრ.
233	ალუბალი (Prunus cerasus)	7.6	5.7	3.0	ხმობადი/ ხილკენკრ.
234	ალუბალი (Prunus cerasus)	8-12		4.0	საღი/ ხილკენკრ.
235	ტყემალი (Prunus cerasifera)	19.1	9.6	3.5	საღი/ გადარგვადი*/ ხილკენკრ.
236	ალუბალი (Prunus cerasus)	7.6	5.7	3.0	საღი/ ხილკენკრ.
237	ალუბალი (Prunus cerasus)	4-8		2.5	საღი/ ხილკენკრ.
238	ალუბალი (Prunus cerasus)	8-12		4.5	ხმობადი/ ხილკენკრ.
239	ჭერამი (Prunus armeniaca)	20.7	14.3	6.0	საღი/ გადარგვადი*/ ხილკენკრ.
240	ლეღვი (Ficus carica)	4-8		2.0	საღი/ ხილკენკრ.
241	ალუბალი (Prunus cerasus)	8-12		4.5	საღი/ ხილკენკრ.
242	ჭერამი (Prunus armeniaca)	32	22.3	8.5	საღი/ გადარგვადი*/ ხილკენკრ.
243	კომში (Cydonia oblonga)	25.5	12.7	5.5	საღი/ გადარგვადი*/ ხილკენკრ.
244	კვიპაროზი - ჰორიზ. (Cupressus)	38	28	9.0	საღი/ გადარგვადი*
245	ლეღვი (Ficus carica)	4-8		2.5	საღი/ ხილკენკრ.
246	ქლიავი (Prunus domestica)	4-8		2.0	ზეხმელი/ ხილკენკრ.
247	ლეღვი (Ficus carica)	0-4		1.5	საღი/ ხილკენკრ.
248	ჯონჯოლი (Staphylea)	0-4		2.5	საღი/ გადარგვადი*
249	ჭერამი (Prunus armeniaca)	28	22.3	7.0	ხმობადი/ ხილკენკრ.
250	ბროწეული (Punica granatum)	0-4		2.5	საღი/ ხილკენკრ.
251	შინდი (Cornus mas)	19.1	8.0	4.0	საღი/ გადარგვადი*/ ხილკენკრ.
252	ალუბალი (Prunus cerasus)	21.7	15.9	8.5	საღი/ გადარგვადი*/ ხილკენკრ.
253	ალუბალი (Prunus cerasus)	8-12		5.0	საღი/ ხილკენკრ.
254	ხურმა (Diospyros kaki)	14.3	9.6	6.0	საღი/ გადარგვადი*/ ხილკენკრ.
255	ჭერამი (Prunus armeniaca)	29	22.3	6.5	ხმობადი/ ხილკენკრ.
256	ვაშლი (Malus domestica)	6.4	3.8	3.5	საღი/ ხილკენკრ.
257	ქლიავი (Prunus domestica)	9.6	7.0	4.5	ზეხმელი/ ხილკენკრ.
258	ქლიავი (Prunus domestica)	19.1	11.1	6.5	ზეხმელი/ ხილკენკრ.
259	მუშმალა (Eriobotrya japonica)	4-8		2.0	საღი/ ხილკენკრ.
260	კომში (Cydonia oblonga)	19.1	12.7	5.5	საღი/ გადარგვადი*/ ხილკენკრ.
261	ლეღვი (Ficus carica)	15.9	11.1	4.5	საღი/ გადარგვადი*/ ხილკენკრ.
262	ქლიავი (Prunus domestica)	11.1	8.0	4.0	ზეხმელი/ ხილკენკრ.
263	ლეღვი (Ficus carica)	4.8	3.2	2.5	საღი/ ხილკენკრ.
264	ქლიავი (Prunus domestica)	8.0	4.8	3.0	საღი/ ხილკენკრ.
265	თუთა (Morus)	22.9	14.3	8.0	საღი/ გადარგვადი*

266	კომში (Cydonia oblonga)	14.0	9.6	4.5	საღი/ გადარგვადი*/ ხილკენკრ.
267	ჭერამი (Prunus armeniaca)	37	28	8.5	საღი/ გადარგვადი*/ ხილკენკრ.
268	ჭერამი (Prunus armeniaca)	38	29	8.5	საღი/ გადარგვადი*/ ხილკენკრ.
269	ქლიავი (Prunus domestica)	19.1	12.7	5.5	საღი/ გადარგვადი*/ ხილკენკრ.
270	ლეღვი (Ficus carica)	22.3	15.9	6.5	საღი/ მრავალღეროიანი/ გადარგვადი*/ ხილკენკრ.
271	ქლიავი (Prunus domestica)	4-8		3.0	საღი/ ხილკენკრ.
272	ბროწეული (Punica granatum)	0-4		3.0	საღი/ ხილკენკრ.
273	ქლიავი (Prunus domestica)	4-8		2.5	საღი/ ამონაყარი/ ხილკენკრ.
274	ქლიავი (Prunus domestica)	4-8		2.5	საღი/ ამონაყარი/ ხილკენკრ.
275	იფანი (Fraxinus)	12.1	7.0	7.0	საღი/ გადარგვადი*
276	ქლიავი (Prunus domestica)	6.4	4.8	4.0	საღი/ ხილკენკრ.
277	ქლიავი (Prunus domestica)	15.9	11.1	7.0	საღი/ გადარგვადი*/ ხილკენკრ.
278	ტყემალი (Prunus cerasifera)	30	19.1	7.0	საღი/ გადარგვადი*/ ხილკენკრ.
279	ტყემალი (Prunus cerasifera)	7.6	4.8	4.0	საღი/ ხილკენკრ.
280	ტყემალი (Prunus cerasifera)	8-12		4.5	ზეხმელი/ ხილკენკრ.
281	ტყემალი (Prunus cerasifera)	19.1	11.1	6.0	საღი/ მრავალღეროიანი/ გადარგვადი*/ ხილკენკრ.
282	ტყემალი (Prunus cerasifera)	4-8		3.5	საღი/ ხილკენკრ.
283	იალღუნი (Tamarix ramosissima)	0-4		2.0	საღი/ გადარგვადი*
284	იალღუნი (Tamarix ramosissima)	0-4		2.0	საღი/ გადარგვადი*
285	იალღუნი (Tamarix ramosissima)	4-8		3.0	საღი/ გადარგვადი*
286	იალღუნი (Tamarix ramosissima)	4-8		3.0	საღი/ გადარგვადი*
287	იალღუნი (Tamarix ramosissima)	15.3	11.1	2.0	საღი/ გადარგვადი*
288	იალღუნი (Tamarix ramosissima)	0-4		2.5	საღი/ გადარგვადი*
289	იალღუნი (Tamarix ramosissima)	8-12		2.5	საღი/ გადარგვადი*
290	იალღუნი - ხე (Tamarix ramosissima)	15.3	11.1	6.5	საღი/ გადარგვადი*
291	თელა (Ulmus minor)	0-4		1.5	საღი/ გადარგვადი*
292	იალღუნი (Tamarix ramosissima)	8-12		4.0	საღი/ გადარგვადი*
293	იალღუნი - ხე (Tamarix ramosissima)	12.7	7.6	4.0	საღი/ მრავალღეროიანი/ გადარგვადი*
294	იალღუნი - ხე (Tamarix ramosissima)	9.6	3.8	3.0	საღი/ გადარგვადი*
295	იალღუნი (Tamarix ramosissima)	0-4		2.0	საღი/ გადარგვადი*
296	იალღუნი (Tamarix ramosissima)	0-4		2.0	საღი/ გადარგვადი*
297	იალღუნი (Tamarix ramosissima)	0-4		2.0	საღი/ გადარგვადი*
298	იალღუნი (Tamarix ramosissima)	4-8		4.0	საღი/ გადარგვადი*
299	იალღუნი (Tamarix ramosissima)	8-12		4.5	საღი/ გადარგვადი*
300	იალღუნი (Tamarix ramosissima)	4-8		3.0	საღი/ გადარგვადი*
301	იალღუნი (Tamarix ramosissima)	8-12		4.0	საღი/ გადარგვადი*
302	იალღუნი (Tamarix ramosissima)	8-12		4.0	საღი/ გადარგვადი*
303	იალღუნი (Tamarix ramosissima)	4-8		3.0	საღი/ გადარგვადი*
304	იალღუნი (Tamarix ramosissima)	0-4		2.0	საღი/ გადარგვადი*
305	იალღუნი (Tamarix ramosissima)	4-8		3.0	საღი/ გადარგვადი*
306	იალღუნი (Tamarix ramosissima)	4-8		4.0	საღი/ გადარგვადი*
307	იალღუნი (Tamarix ramosissima)	8-12		4.5	საღი/ გადარგვადი*
308	იალღუნი (Tamarix ramosissima)	4-8		3.0	საღი/ გადარგვადი*
309	იალღუნი (Tamarix ramosissima)	4-8		3.0	საღი/ გადარგვადი*
310	იალღუნი (Tamarix ramosissima)	0-4		2.0	საღი/ გადარგვადი*
311	იალღუნი - ხე (Tamarix ramosissima)	14.3	8.6	4.5	საღი/ მრავალღეროიანი/ გადარგვადი*
312	იალღუნი (Tamarix ramosissima)	4-8		3.0	საღი/ გადარგვადი*
313	იალღუნი (Tamarix ramosissima)	8-12		3.5	საღი/ გადარგვადი*
314	იალღუნი (Tamarix ramosissima)	8-12		4.0	საღი/ გადარგვადი*
315	იალღუნი (Tamarix ramosissima)	4-8		2.5	საღი/ გადარგვადი*
316	იალღუნი (Tamarix ramosissima)	4-8		2.5	საღი/ გადარგვადი*
317	კაკლის ხე (Juglans regia)	15.0	8.0	6.0	საღი/ გადარგვადი*
318	ვაზი (Vitis vinifera)	3.8			საღი/ ხილკენკრ.
319	ტყემალი (Prunus cerasifera)	4-8		2.5	საღი/ ხილკენკრ.

320	ტყემალი (Prunus cerasifera)	4-8		2.5	საღი/ ხილკენკრ.
321	ტყემალი (Prunus cerasifera)	19.1	8.0	4.5	საღი/ გადარგვადი*/ ხილკენკრ.
322	ტყემალი (Prunus cerasifera)	8.9	4.8	3.5	საღი/ ხილკენკრ.
323	თუთა (Morus)	8-12		5.5	საღი/ გადარგვადი*
324	ვაზი (Vitis vinifera)	6.4			საღი/ ხილკენკრ.
325	ტყემალი (Prunus cerasifera)	4-8		3.5	საღი/ ხილკენკრ.
326	თუთა (Morus)	8-12		5.5	საღი/ გადარგვადი*
327	კაკლის ხე (Juglans regia)	12.7	8.0	5.5	საღი/ ორკაპი/ გადარგვადი*
328	ვაზი (Vitis vinifera)	8.6			საღი/ ხილკენკრ.
329	კაკლის ხე (Juglans regia)	8-12		4.0	საღი/ გადარგვადი*
330	ვაზი (Vitis vinifera)	8.9			საღი/ ხილკენკრ.
331	ვაზი (Vitis vinifera)	8.6			საღი/ ხილკენკრ.
332	ტყემალი (Prunus cerasifera)	17.5	9.2	4.5	საღი/ გადარგვადი*/ ხილკენკრ.
333	ვაშლი (Malus domestica)	4-8		3.0	საღი/ ხილკენკრ.
334	მსხალი (Pyrus)	38	19.1	8.5	საღი/ გადარგვადი*/ ხილკენკრ.
335	ვაშლი (Malus domestica)	0-4		2.5	საღი/ ხილკენკრ.
336	კომში (Cydonia oblonga)	4-8		3.5	საღი/ ხილკენკრ.
337	ვაშლი (Malus domestica)	0-4		2.0	საღი/ ხილკენკრ.
338	ლეღვი (Ficus carica)	22.3	15.9	7.5	საღი/ მრავალღეროიანი/ გადარგვადი*/ ხილკენკრ.
339	ვაშლი (Malus domestica)	4-8		2.5	საღი/ ხილკენკრ.
340	ვაშლი (Malus domestica)	4-8		3.5	საღი/ ხილკენკრ.
341	ხურმა (Diospyros kaki)	21.0	18.8	5.5	საღი/ გადარგვადი*/ ხილკენკრ.
342	ტყემალი (Prunus cerasifera)	4-8		2.5	საღი/ ხილკენკრ.
343	ტყემალი (Prunus cerasifera)	0-4		2.0	საღი/ ხილკენკრ.
344	ტყემალი (Prunus cerasifera)	9.6	3.8	3.5	საღი/ ხილკენკრ.
345	ალუბალი (Prunus cerasus)	0-4		2.0	საღი/ ხილკენკრ.
346	ვაშლი (Malus domestica)	0-4		2.0	საღი/ ხილკენკრ.
347	ტყემალი (Prunus cerasifera)	0-4		2.5	საღი/ ხილკენკრ.
348	ტყემალი (Prunus cerasifera)	5.4	3.2	2.5	საღი/ ხილკენკრ.
349	თუთა (Morus)	25.5	12.7	7.5	საღი/ გადარგვადი*
350	იფანი (Fraxinus)	27	16.6	6.5	საღი/ გადარგვადი*
351	კელრეუტერია (Koelreuteria paniculata)	8.0	6.1	3.5	საღი/ გადარგვადი*
352	ასკილი (Rosa canina)	0-4		2.0	საღი/ ხილკენკრ.
353	ძეძვი (Paliurus spina-christi)	8.0	6.1	3.0	საღი/ გადარგვადი*
354	ნეკერჩხალი ამერ. (Acer negundo)	0-4		2.0	საღი/ გადარგვადი*
355	ალუბალი (Prunus cerasus)	0-4		2.5	საღი/ ხილკენკრ.
356	კაკლის ხე (Juglans regia)	48	27	8.5	საღი/ გადარგვადი*
357	ქლიავი (Prunus domestica)	12.7	10.2	4.5	საღი/ გადარგვადი*/ ხილკენკრ.
358	ბროწეული (Punica granatum)	0-4		1.5	საღი/ ხილკენკრ.

*** გადარგვის შესაძლებლობის განსაზღვრისას, მხედველობაში მიიღება შემდეგი პირობები: მცენარე უნდა იყოს ჯანსაღი და კარგად განვითარებული, არ იყოს წვერხმელი, არ გააჩნდეს გულის სიდამპლე ან დაავადება, ვარჯში ხმელი ტოტების რაოდენობა არ აღემატებოდეს 15 %-ს, არ იყოს გადაბერებული/ამორტიზებული. თუ ასეთი ხეების გადარგვა მოხდება წლის არასავეგეტაციო პერიოდში, გადარგვისა და შემდგომი მოვლის სათანადო მეთოდოლოგიის მკაცრი დაცვით და თუ ადგილი არ ექნება მათზე ძლიერ მექანიკურ ან ხელოვნურ ფიზიკურ-ქიმიურ ზემოქმედებას, მაშინ მათი გადარგვის შემდგომი გახარების ალბათობა იქნება ფაქტიურად ისეთივე, როგორიც იქნებოდა მათი ადგილზე შენარჩუნების შემთხვევაში.**

ლევან გოშაძე *ექსპერტი;* ემზარ შარია *დირექტორი, შპს დემასო ვუდ 1*



№1



№2



№3

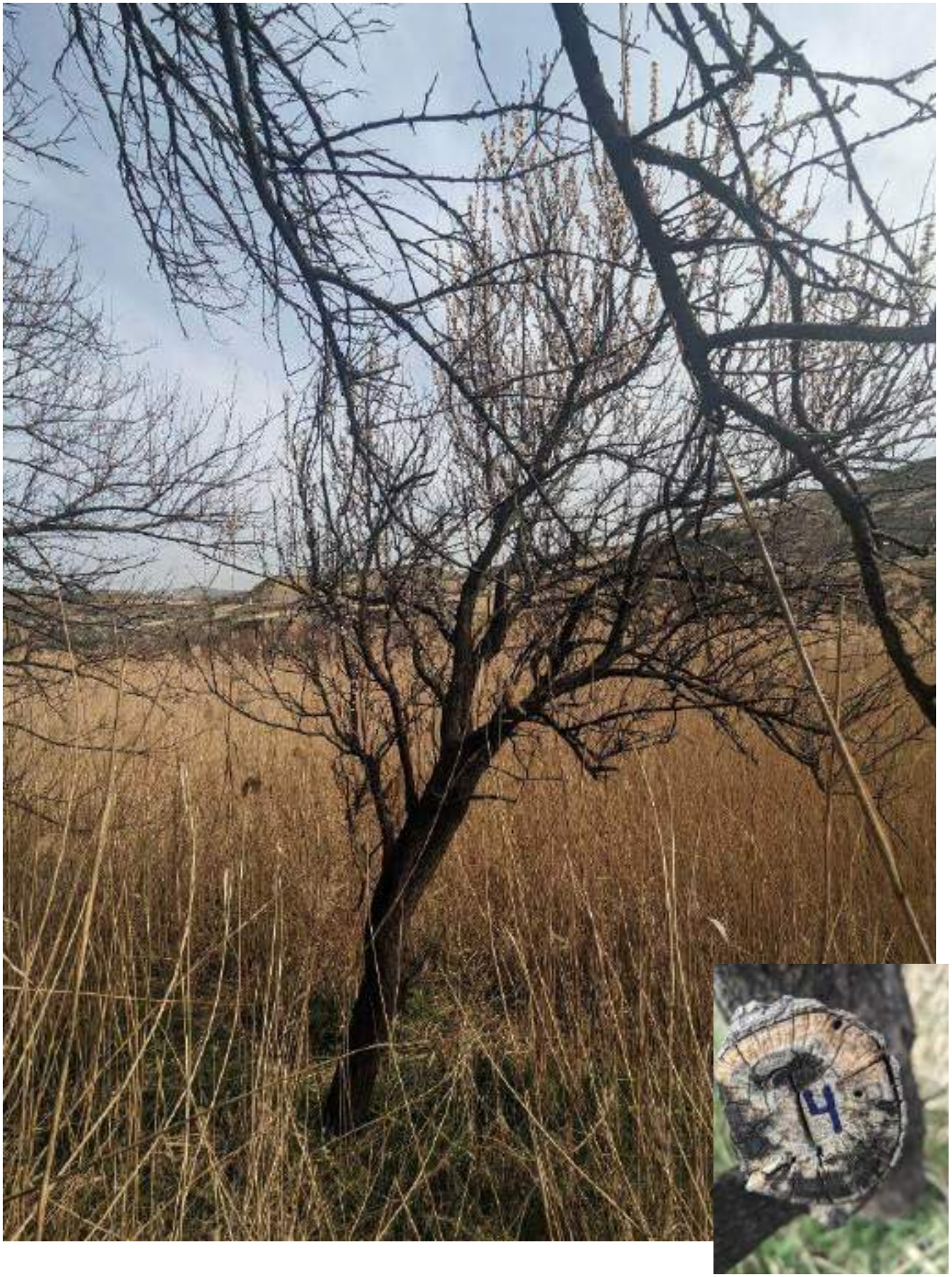

№4



№5



№6

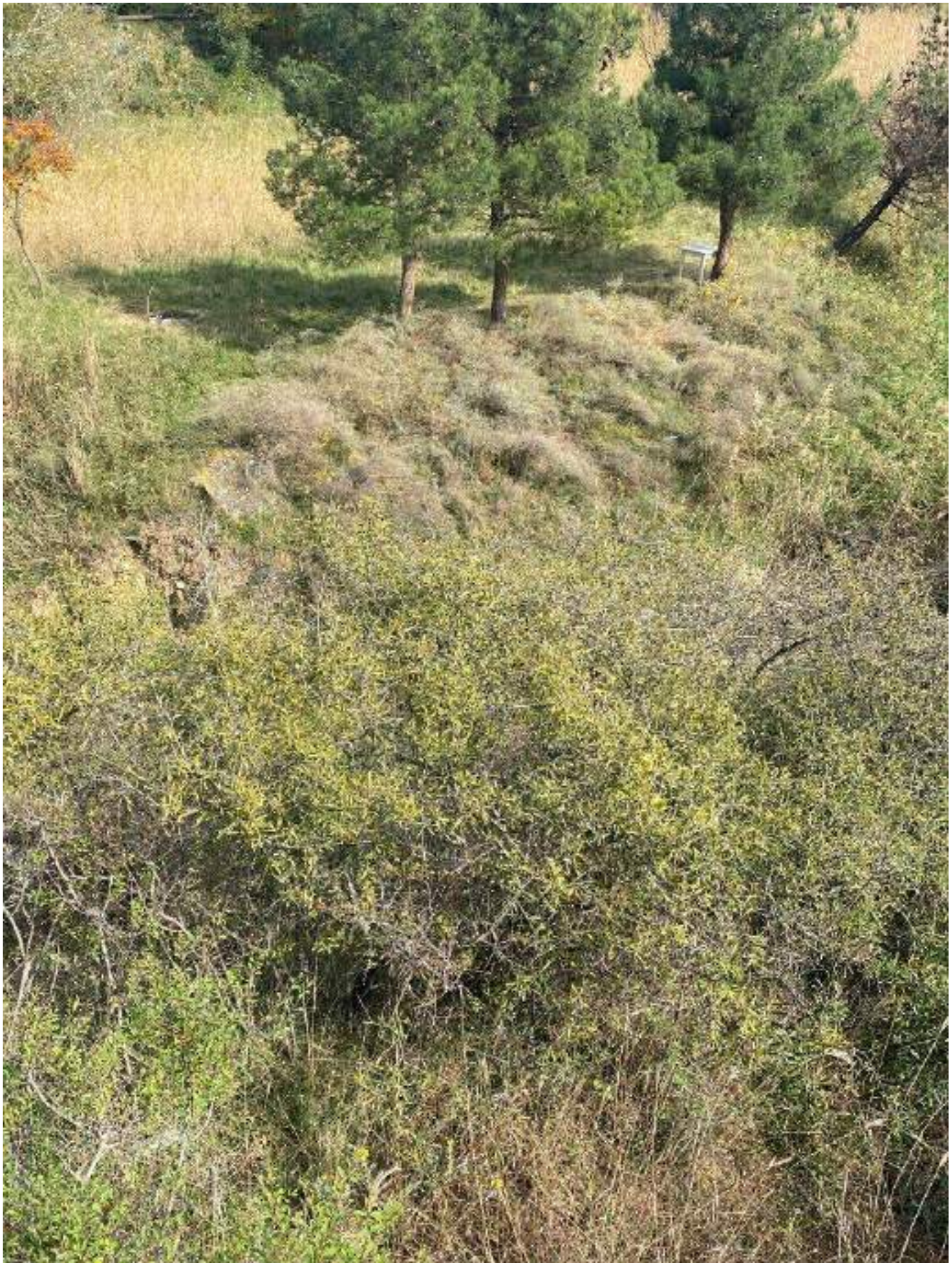

№7



№8



№9



№10



№11

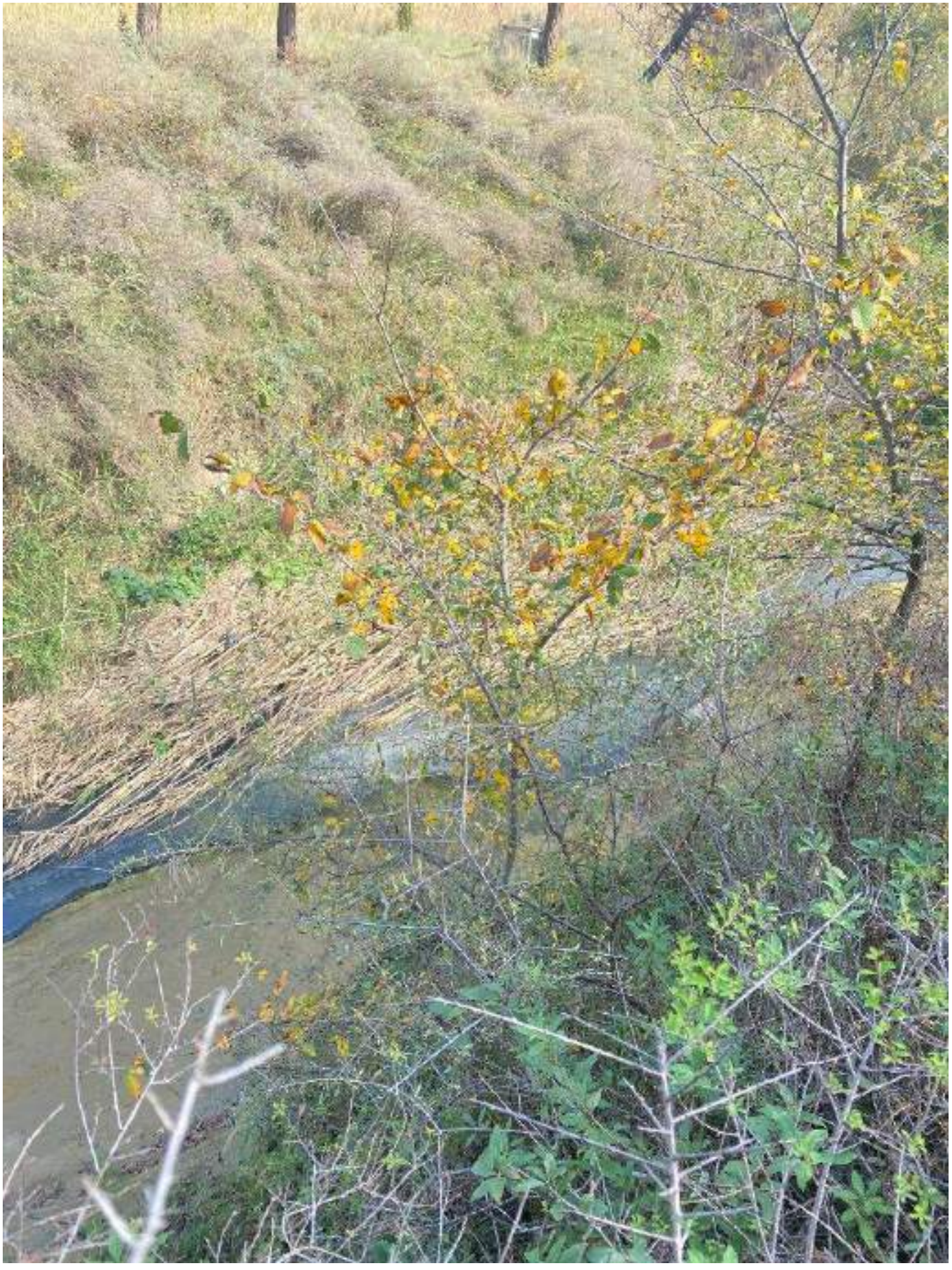

№12

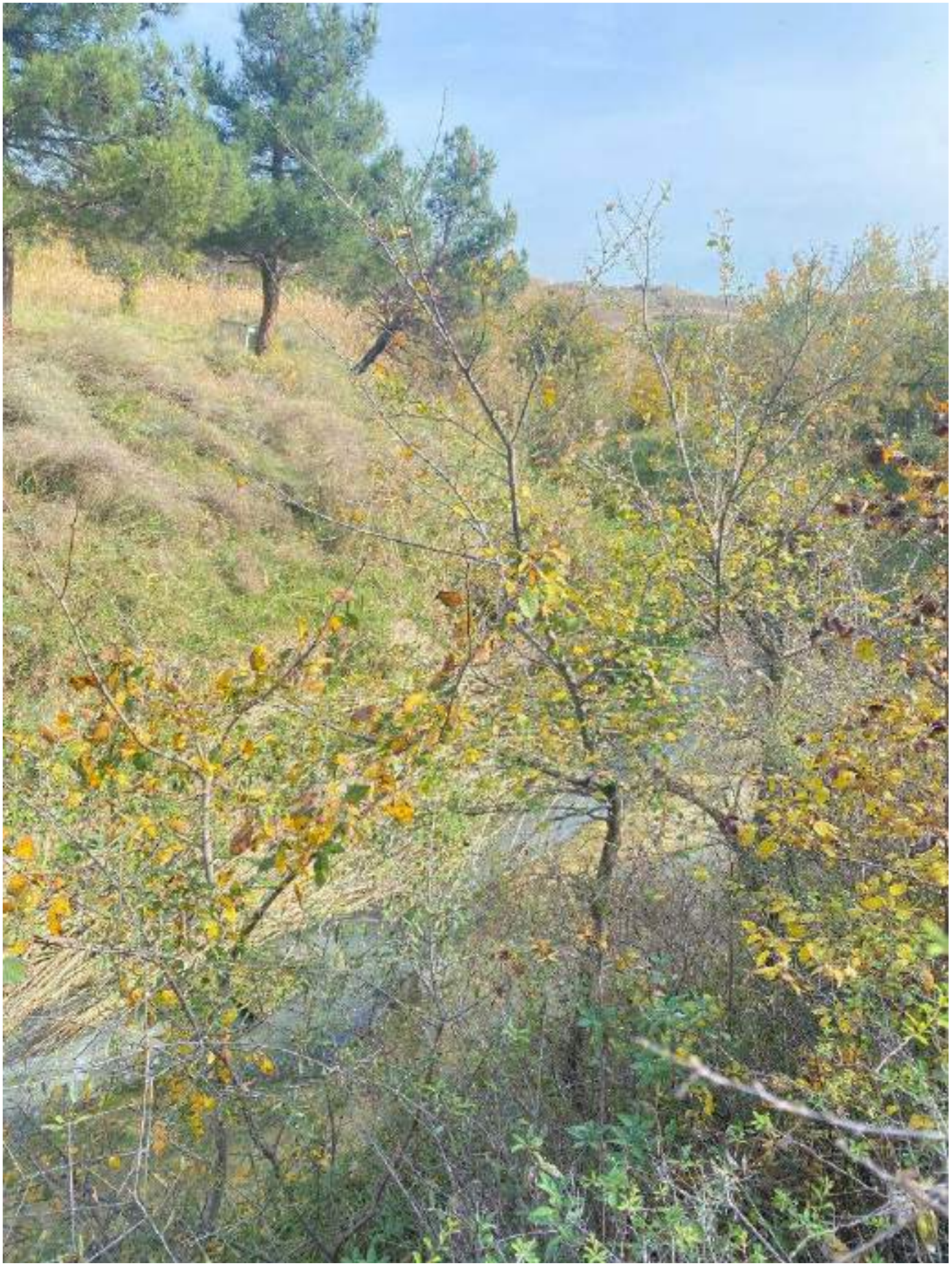

№13

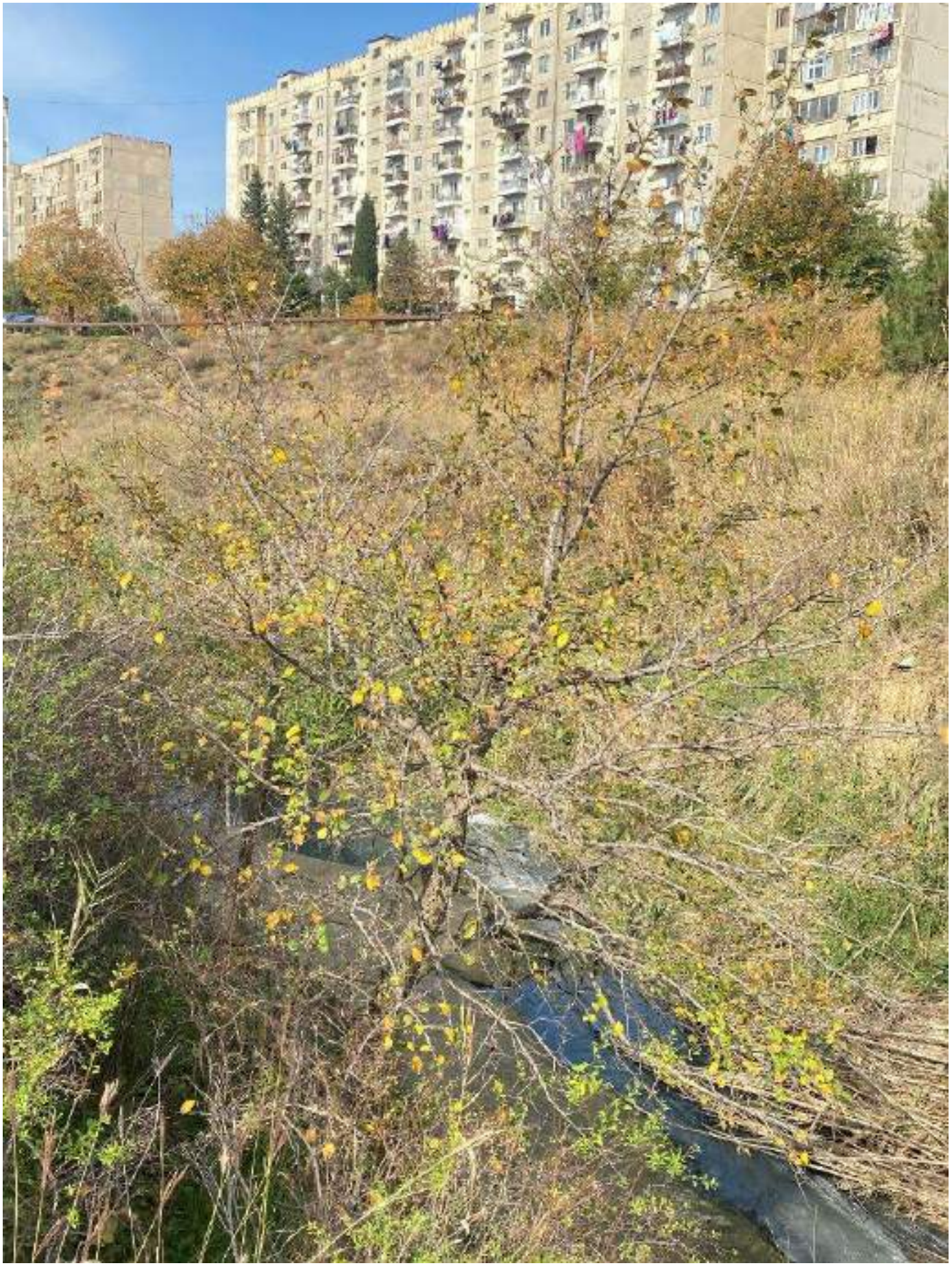

№14



№15



№16

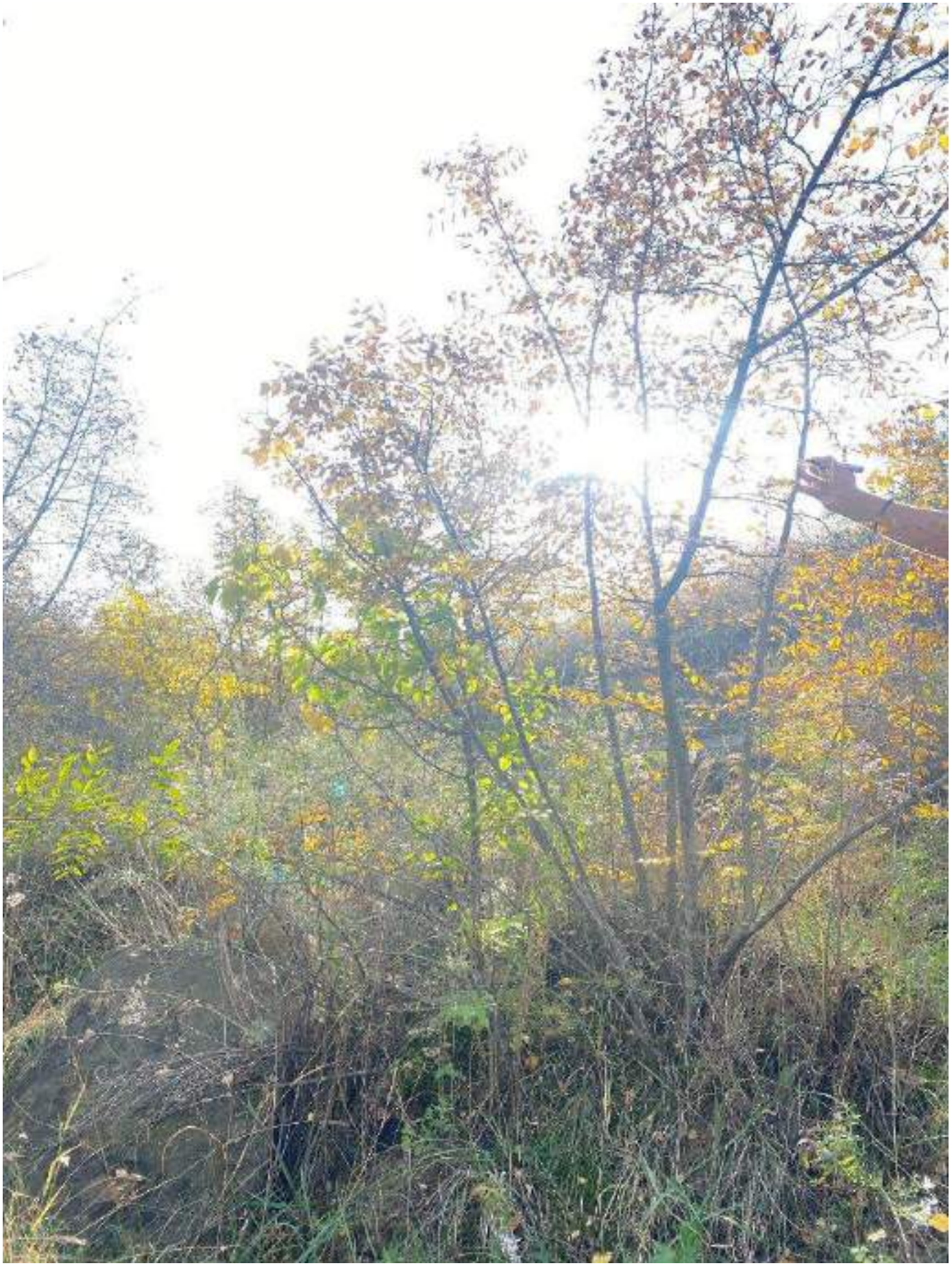

№17



№18

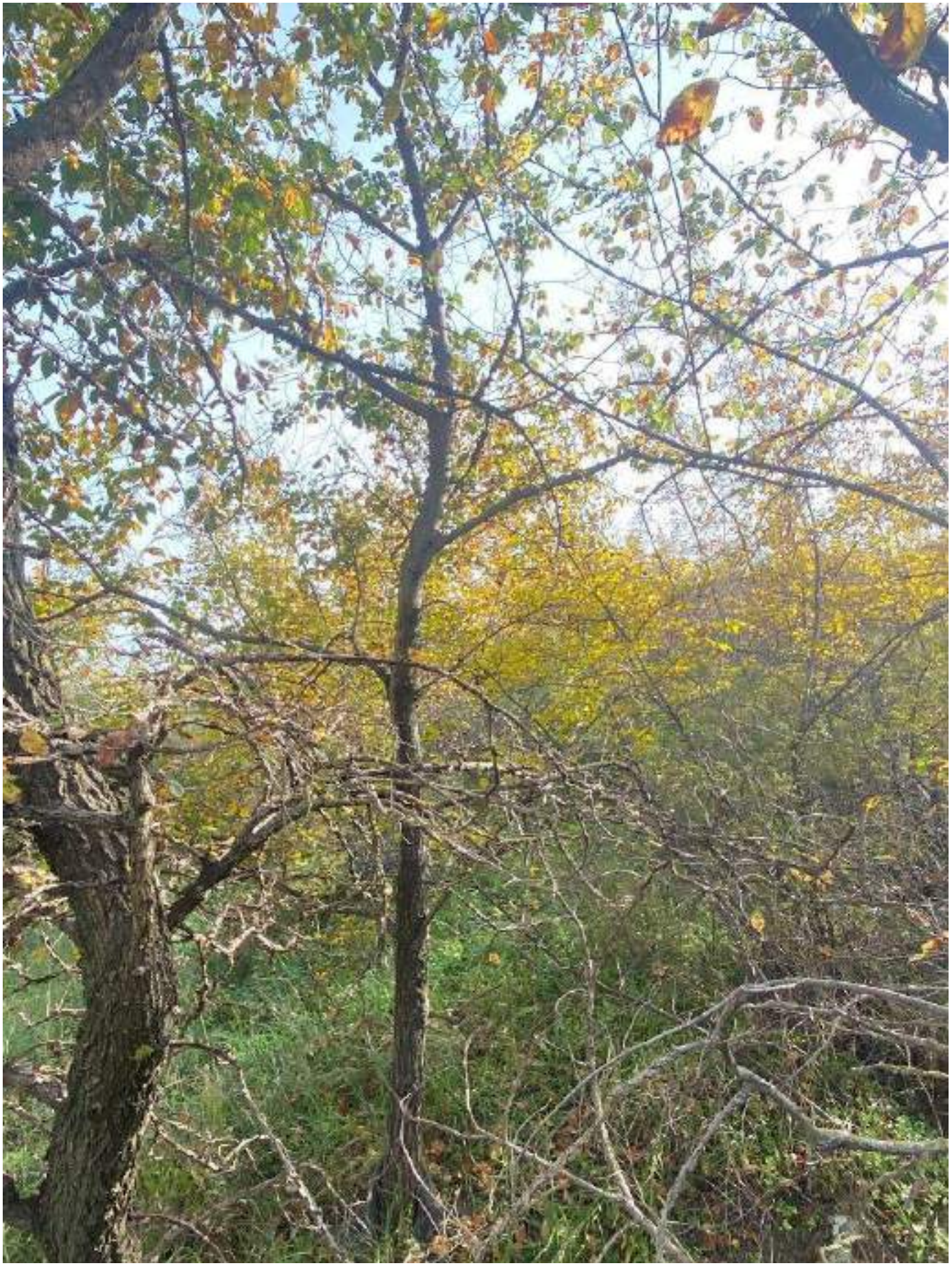

№19

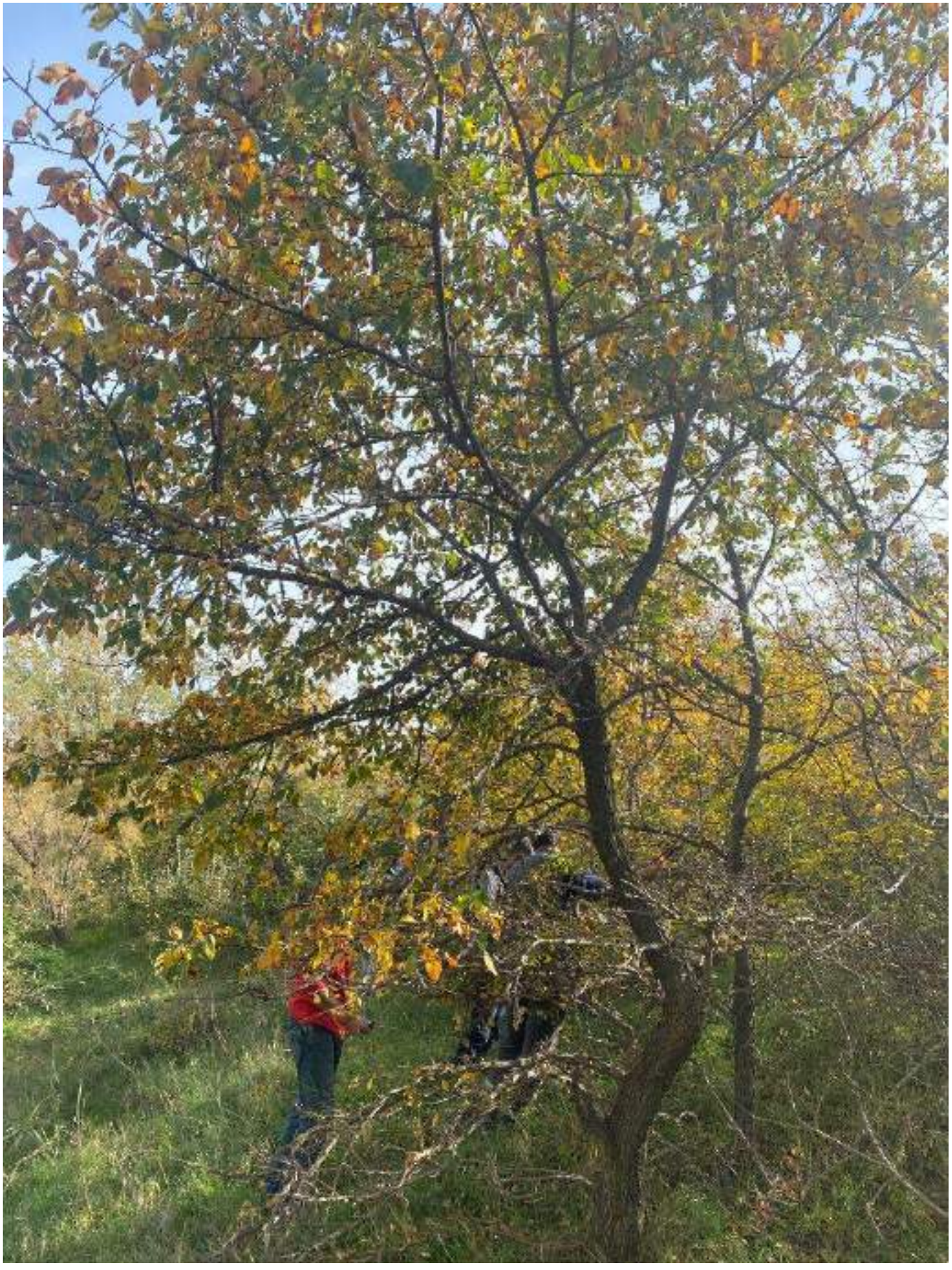

№20

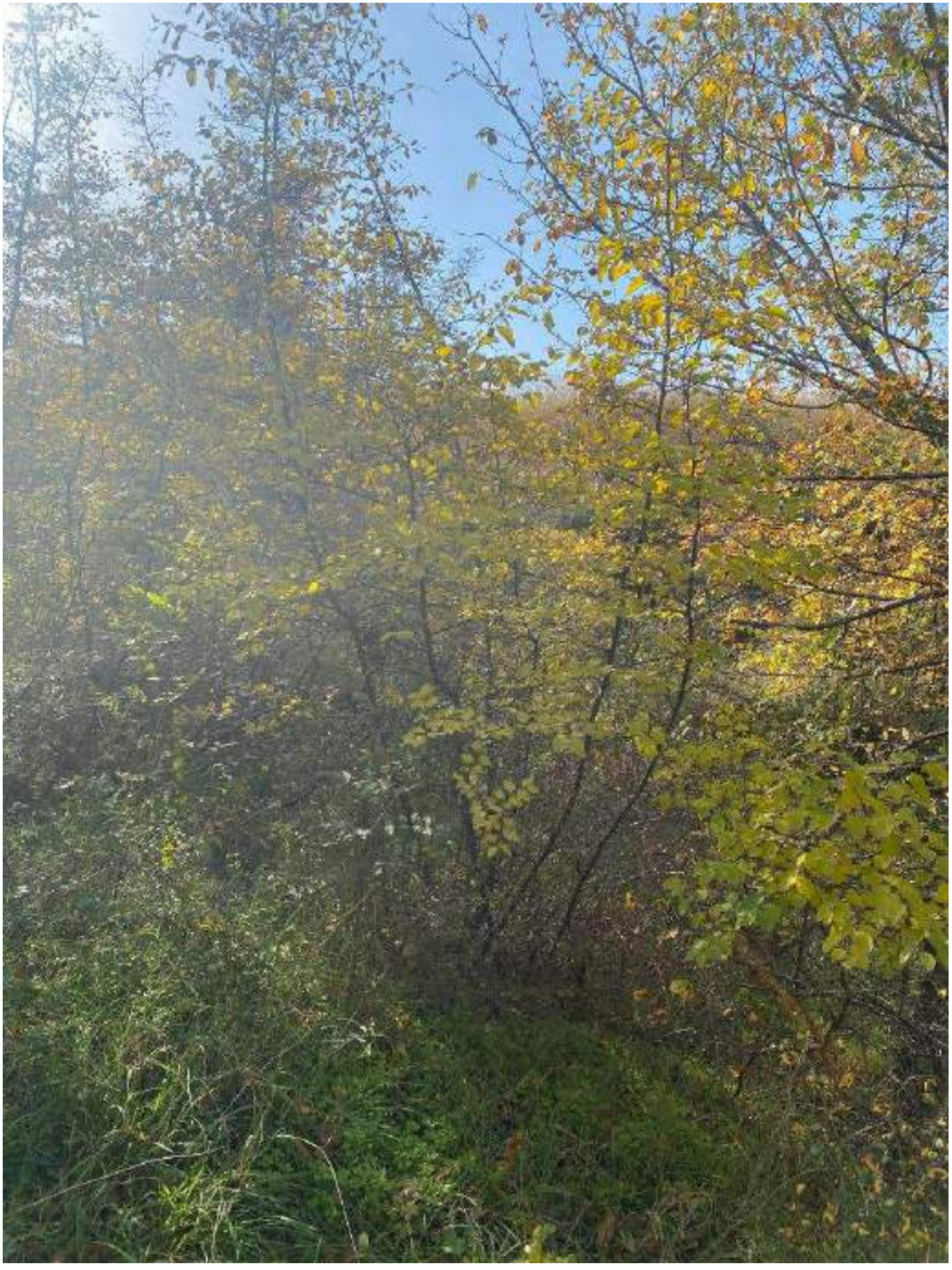

№21



№22

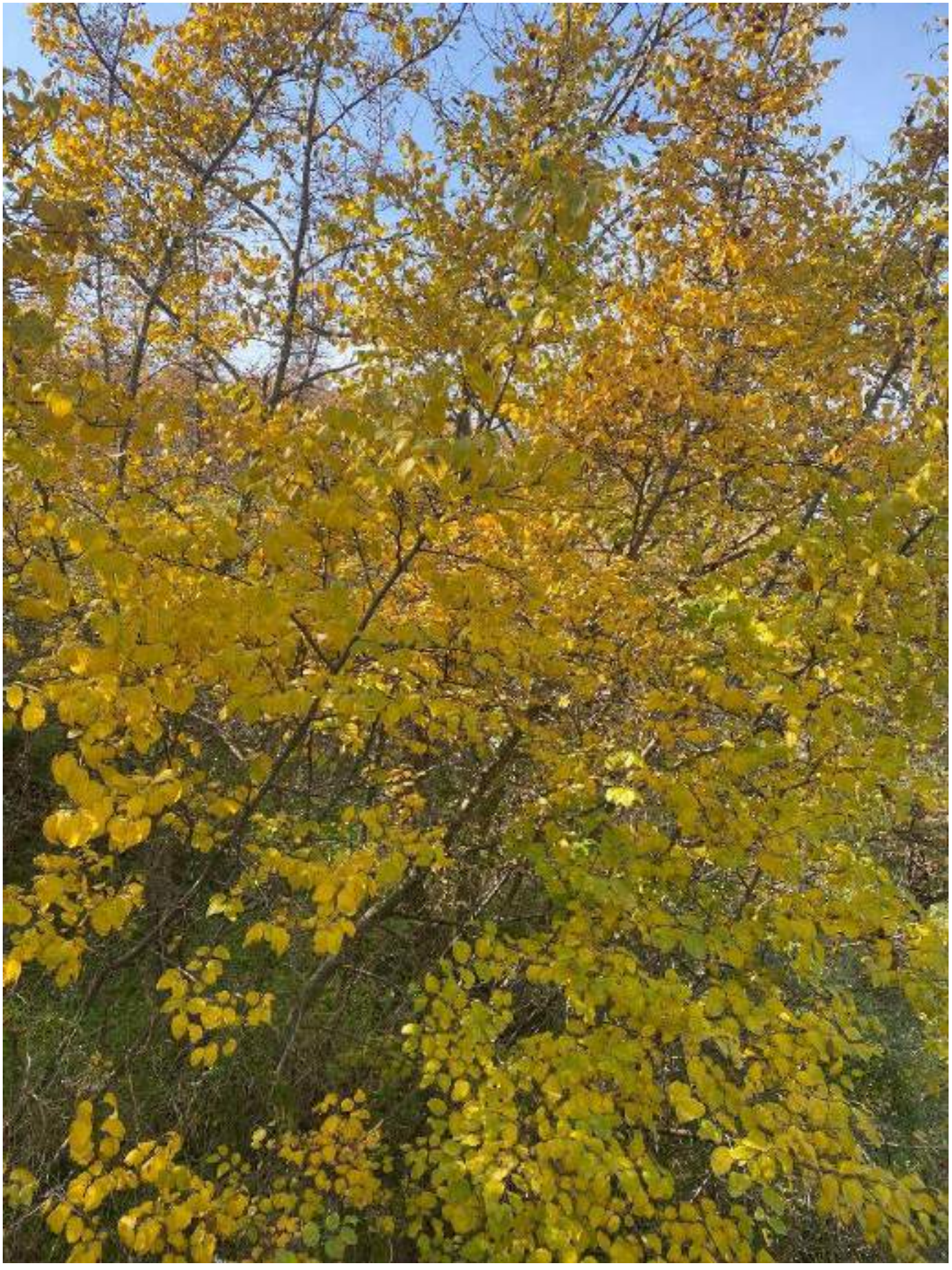

№23



№24



№25



№26



№27

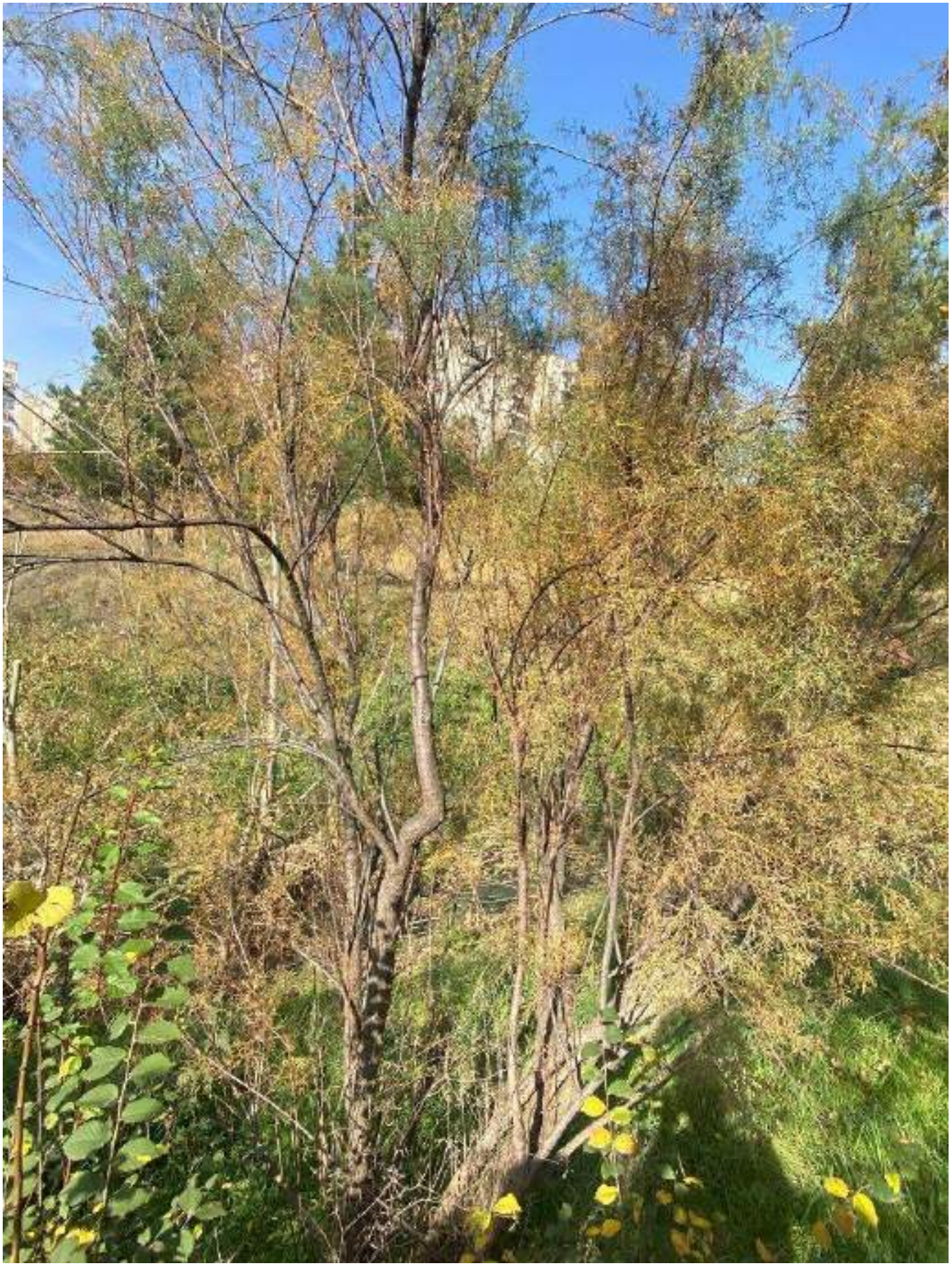

№28



№29



№30



№31



№32



№33

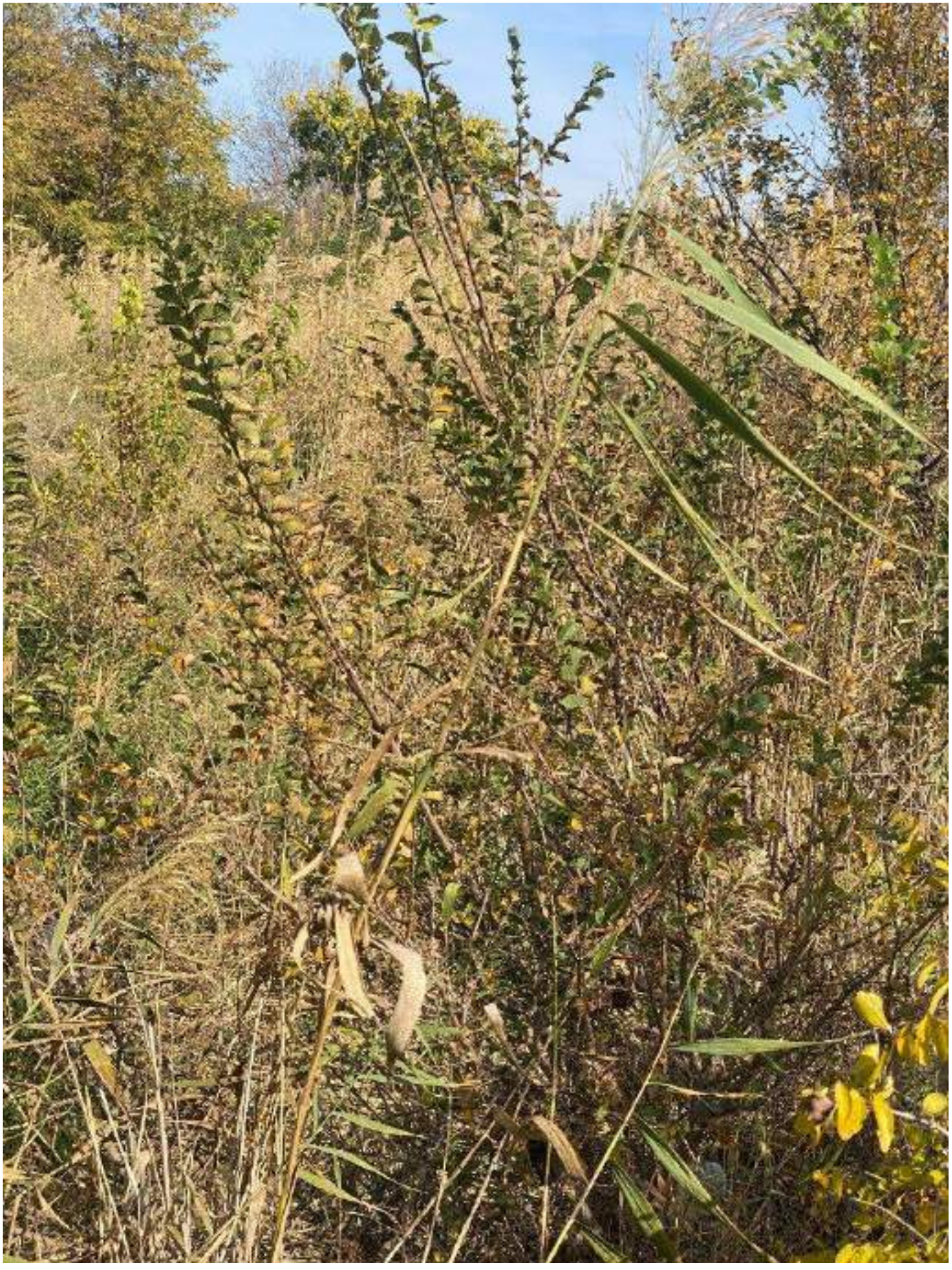

№34



№35

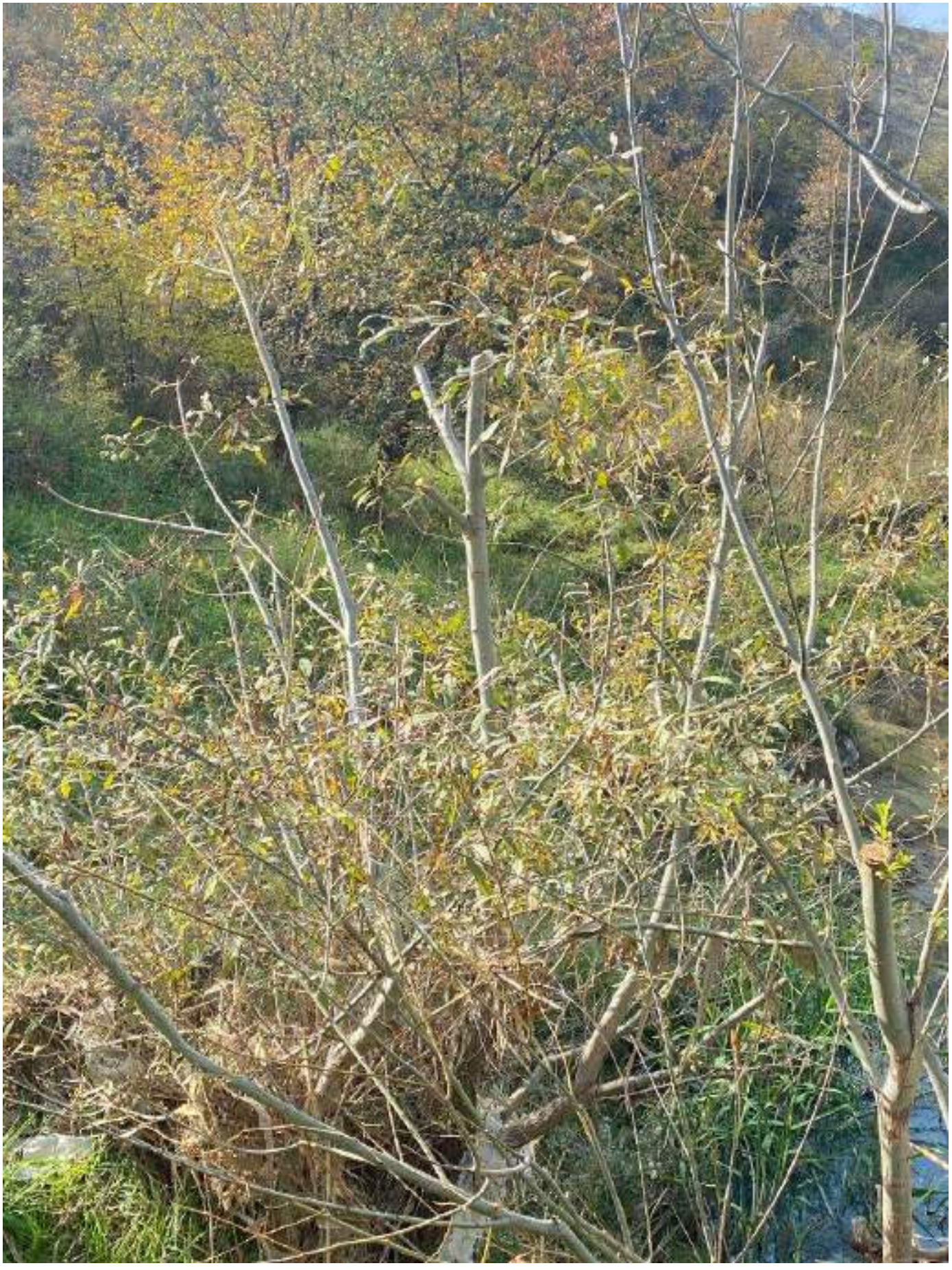

№36



№37



№38



№39



№40



№41

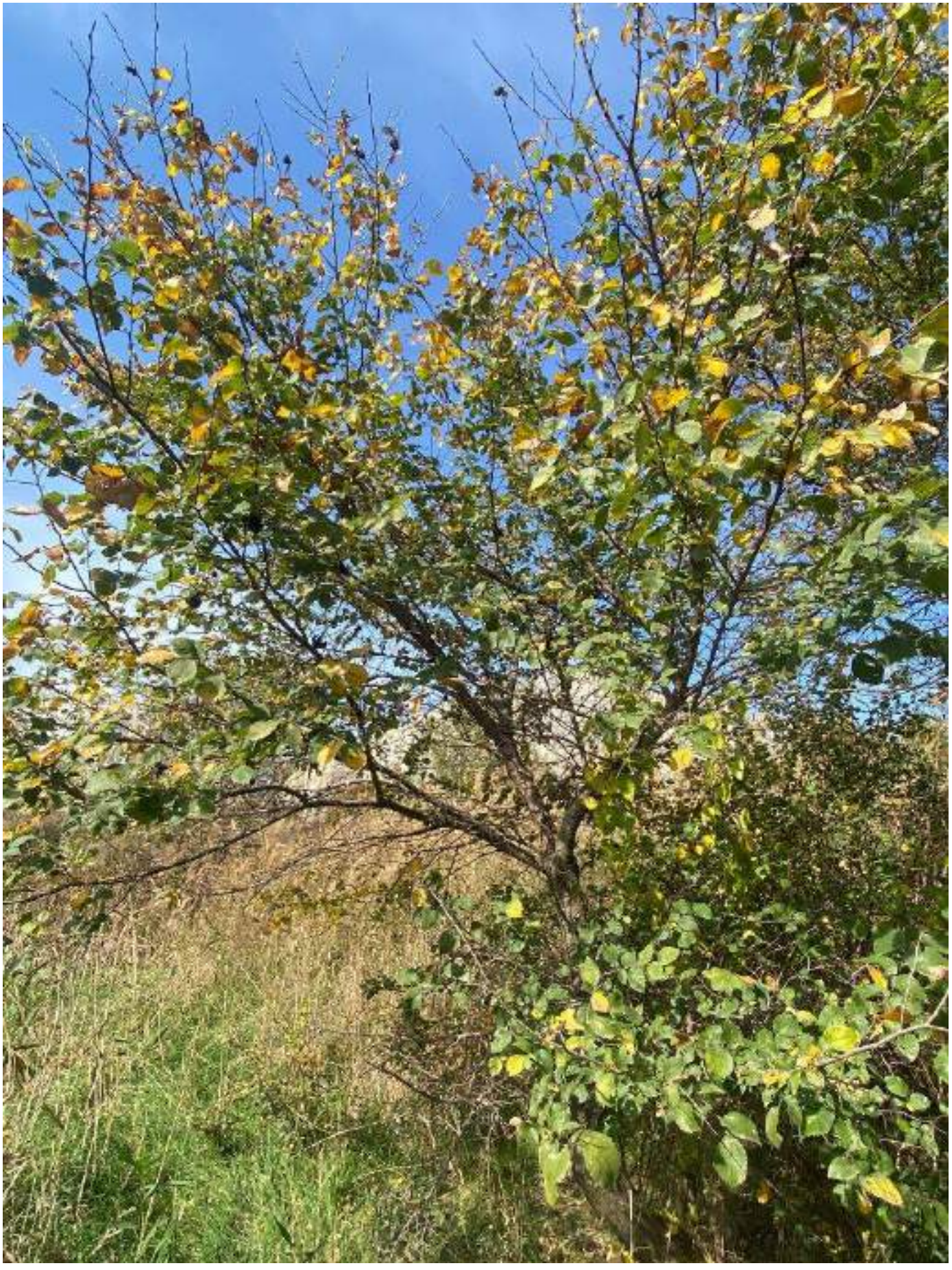

№42

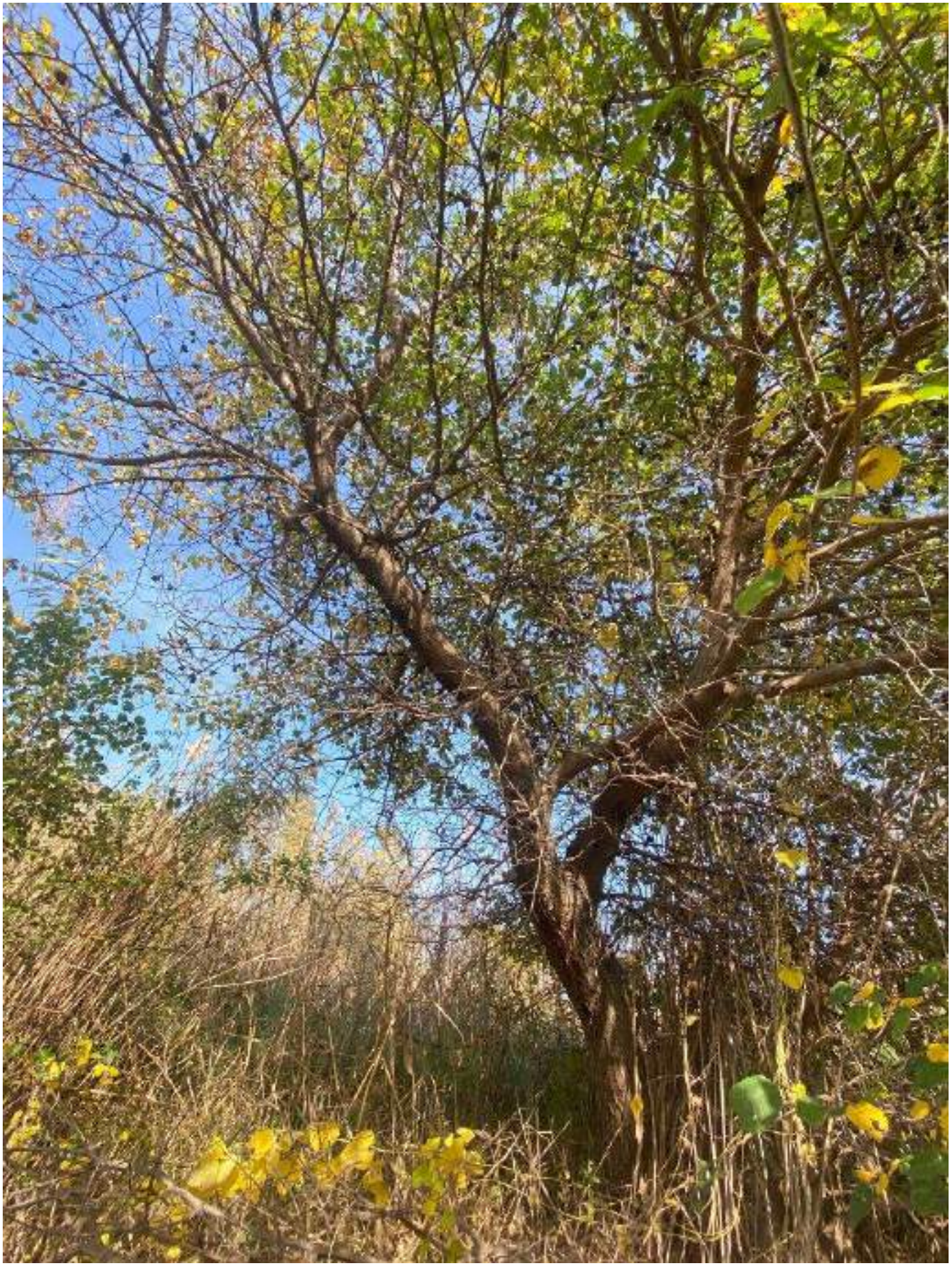

№43



№44

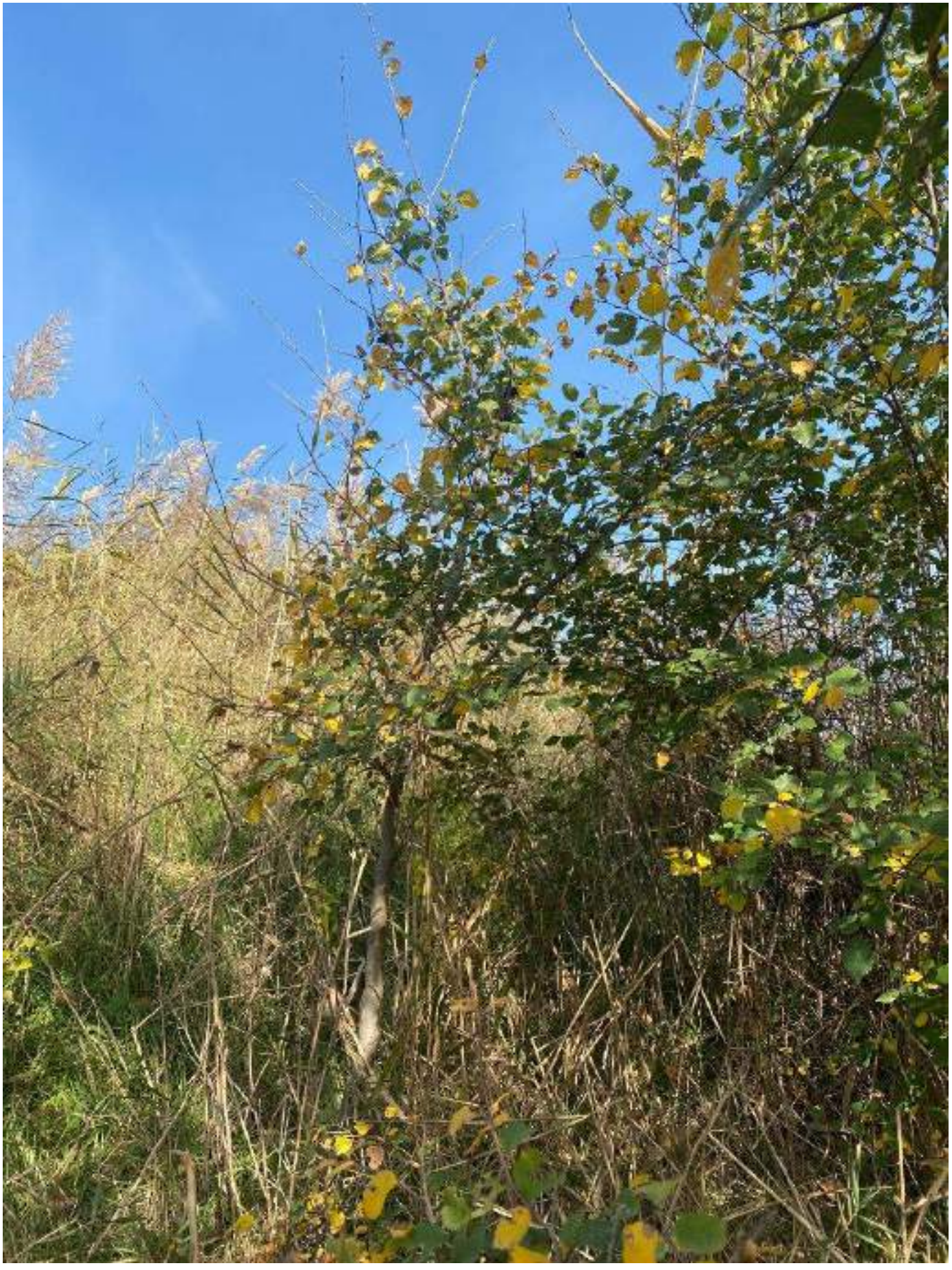

№45



№46



№47



№48



№49

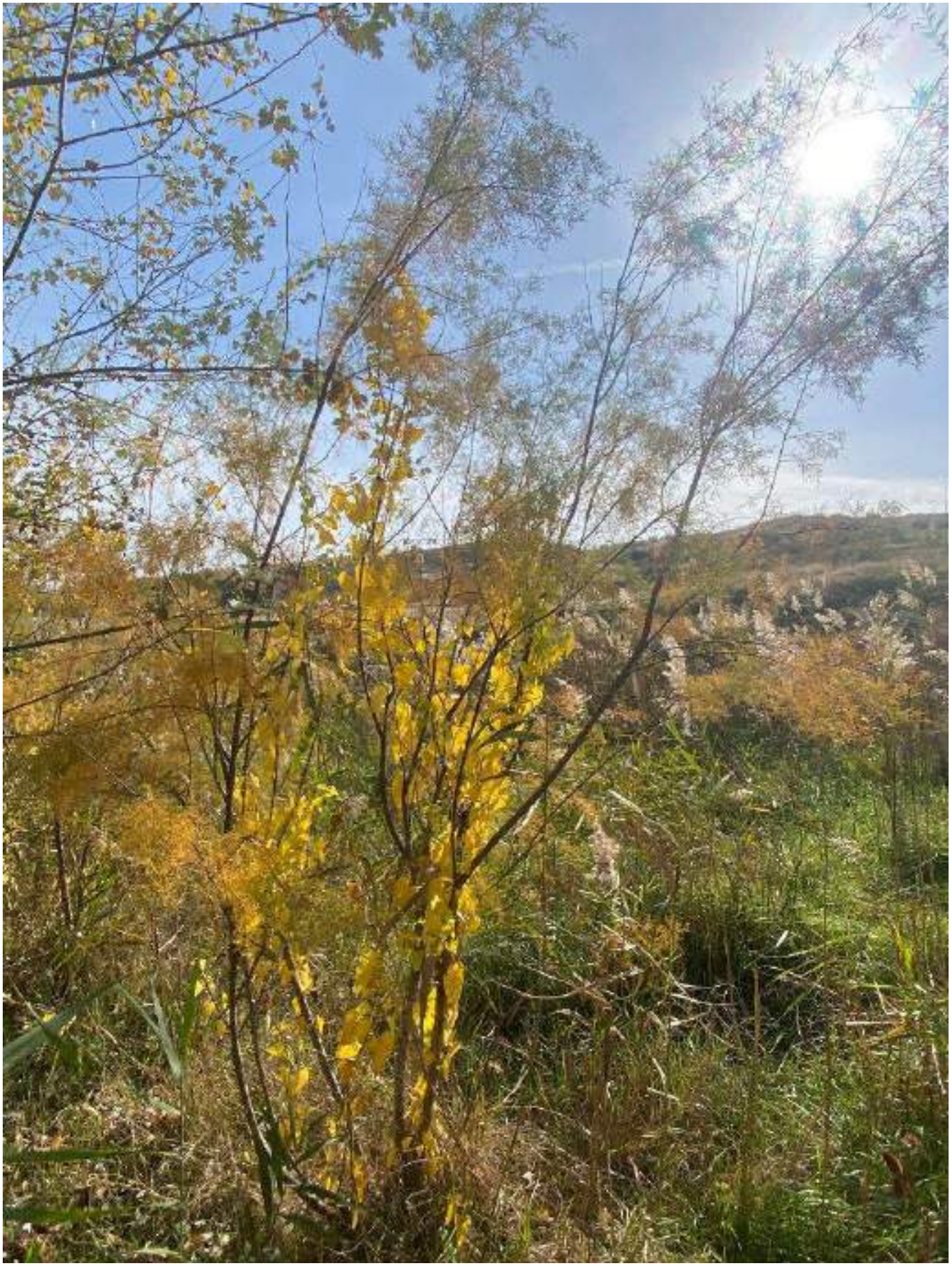

№50

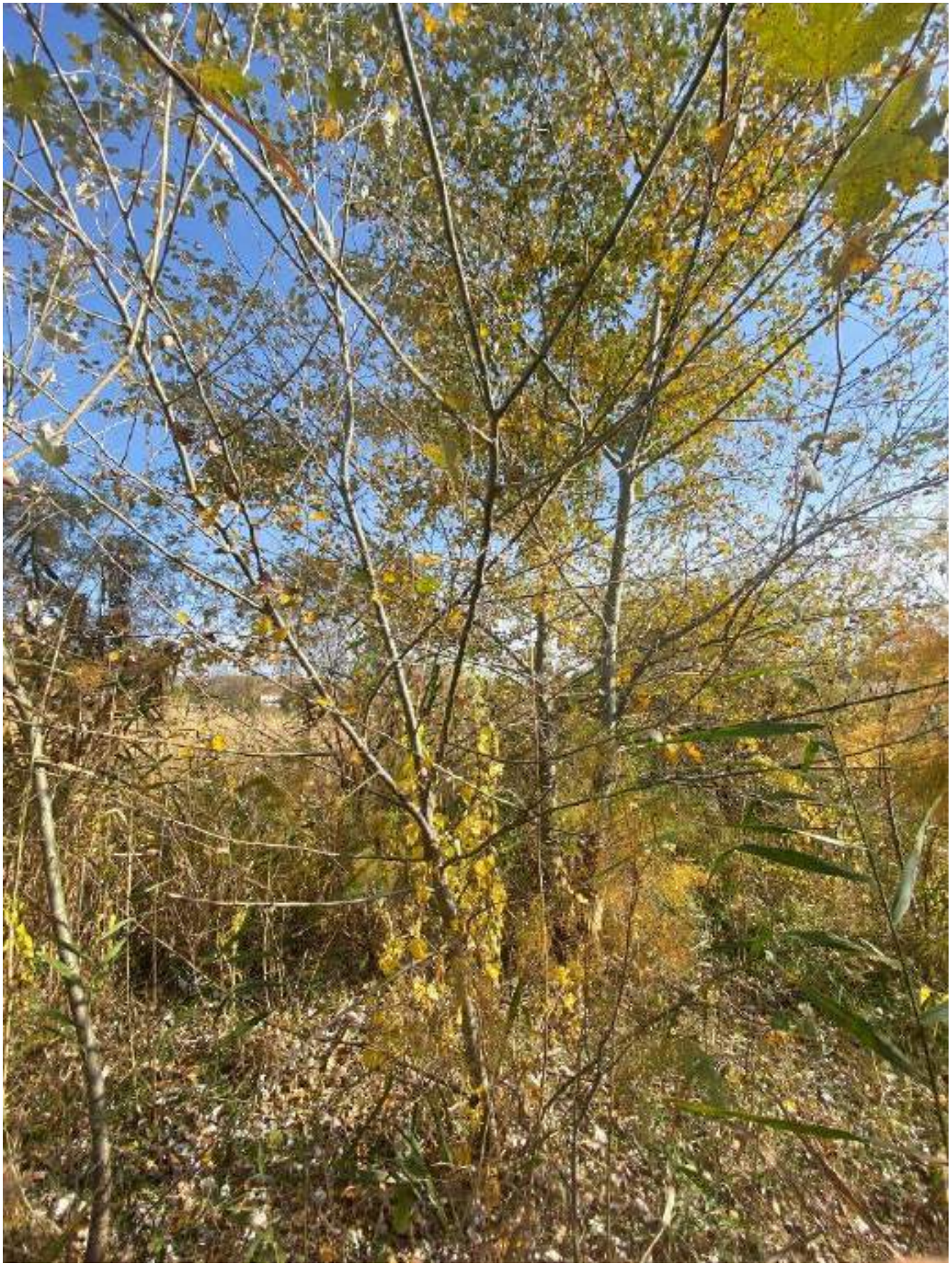

№51



№52



№53

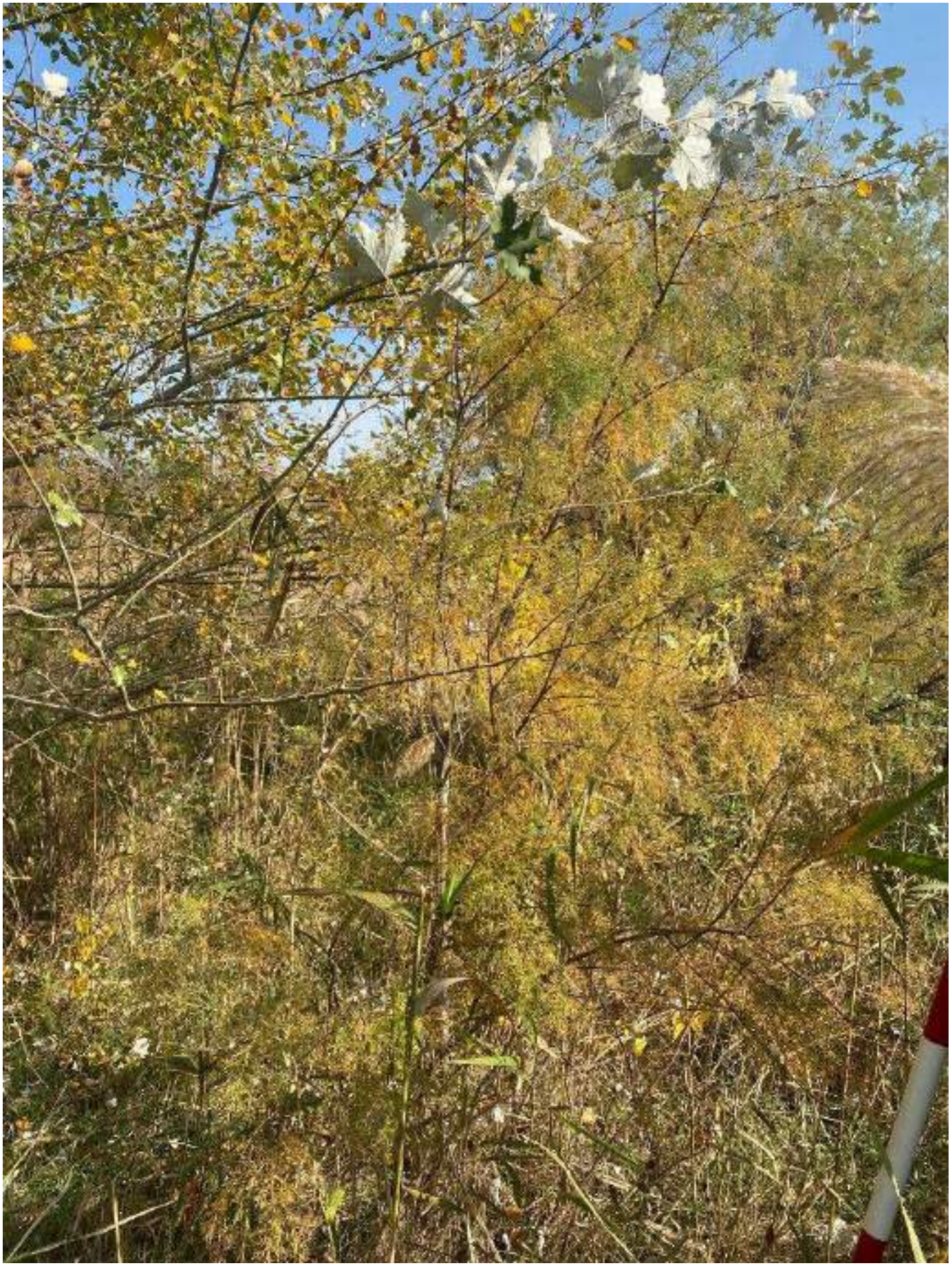

№54



№55



№56



№57



№58



№59



№60



№61



№62



№63



№64

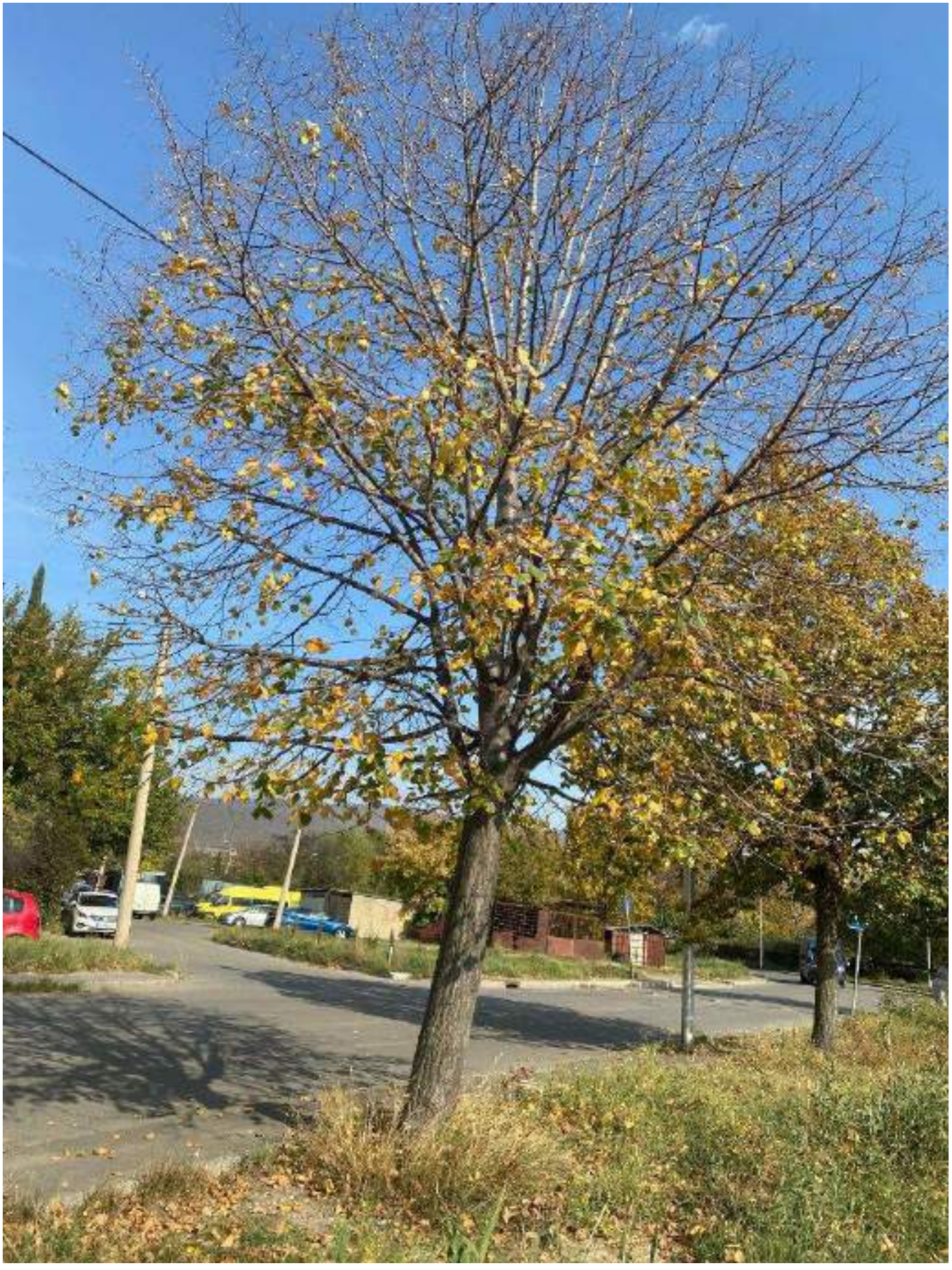

№65



№66



№67



№68

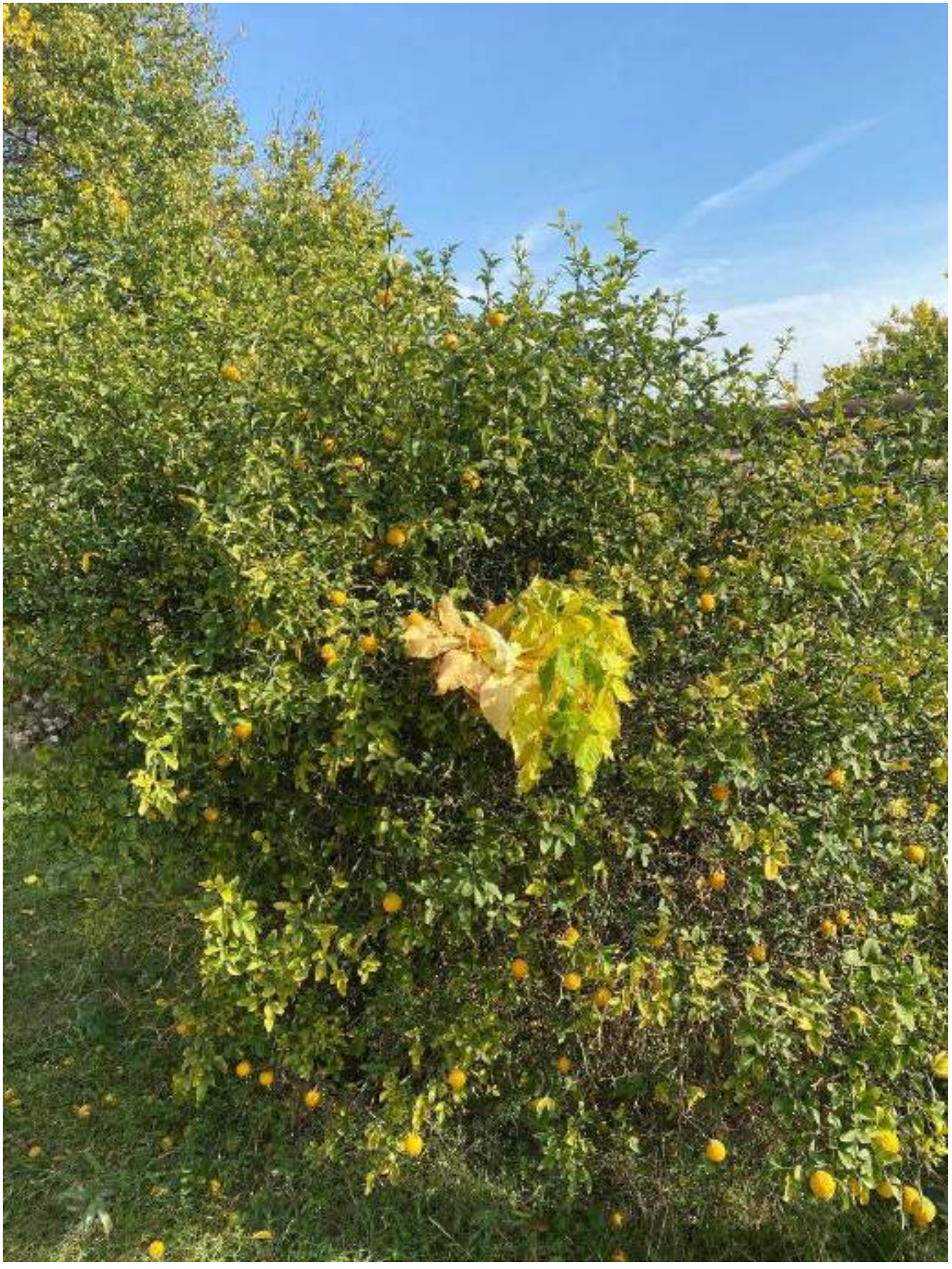

№69



№70

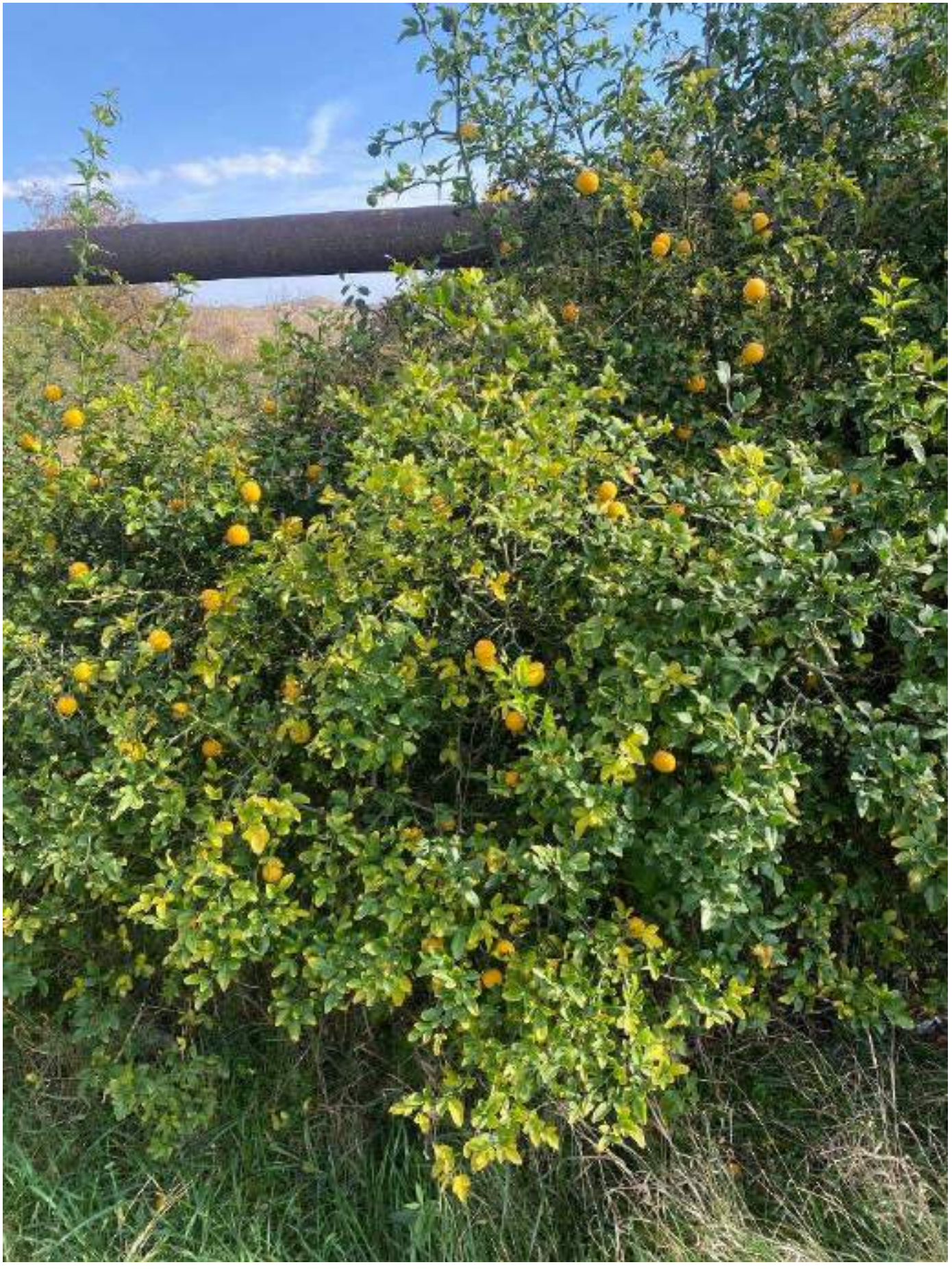

№71

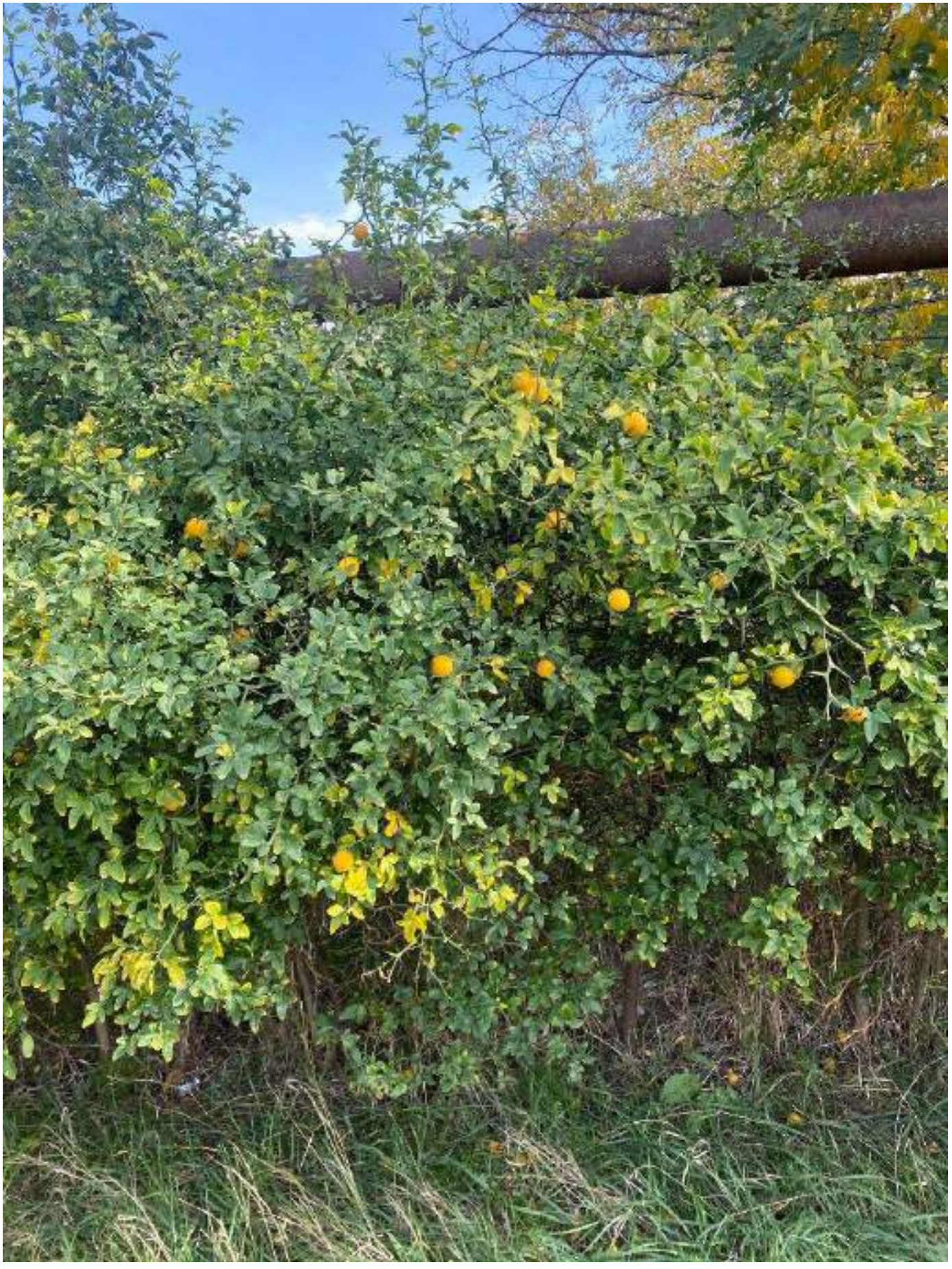

№72

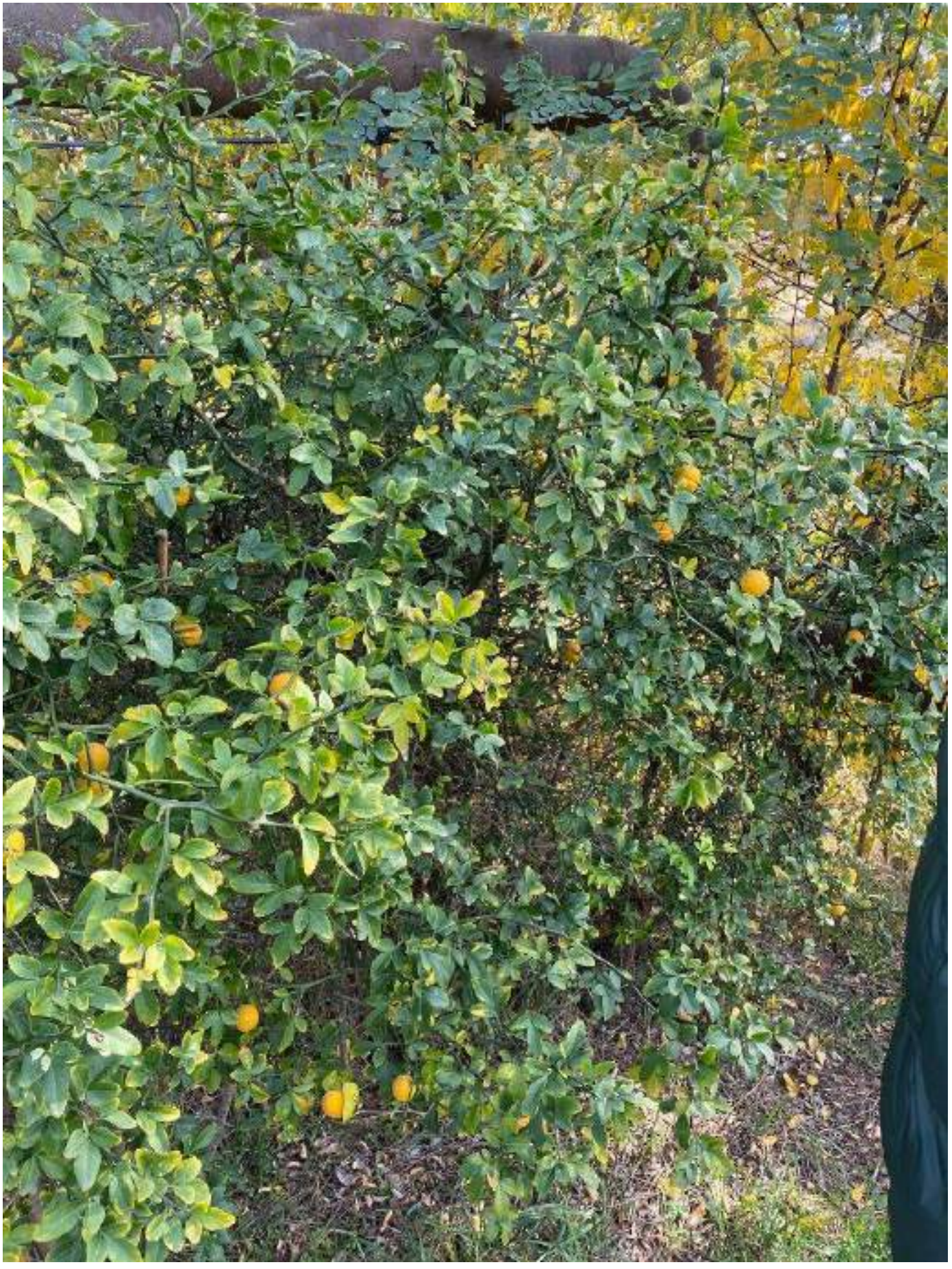

№73



№74



№75



№76



№77



№78



№79



№80

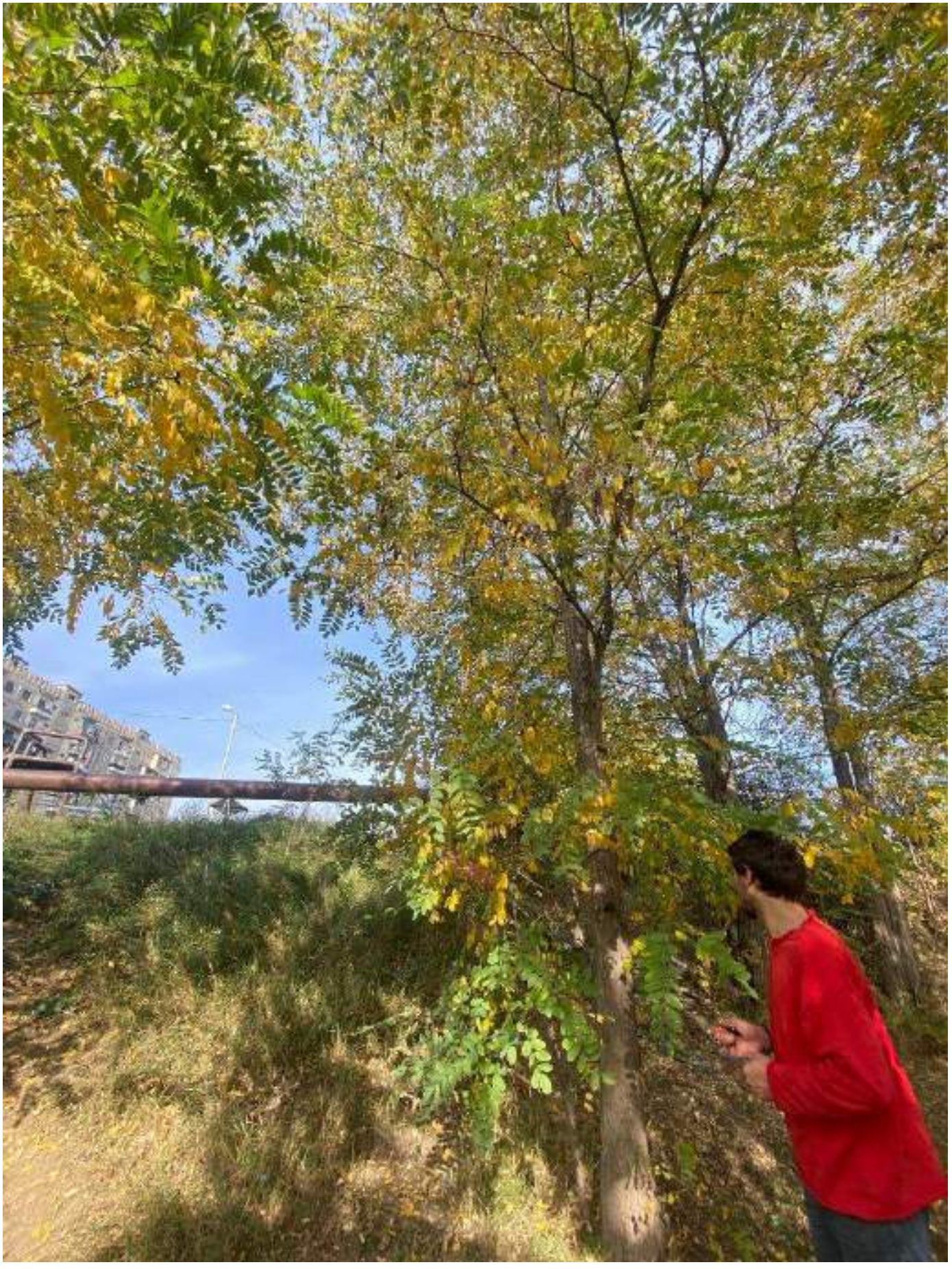

№81



№82



№83

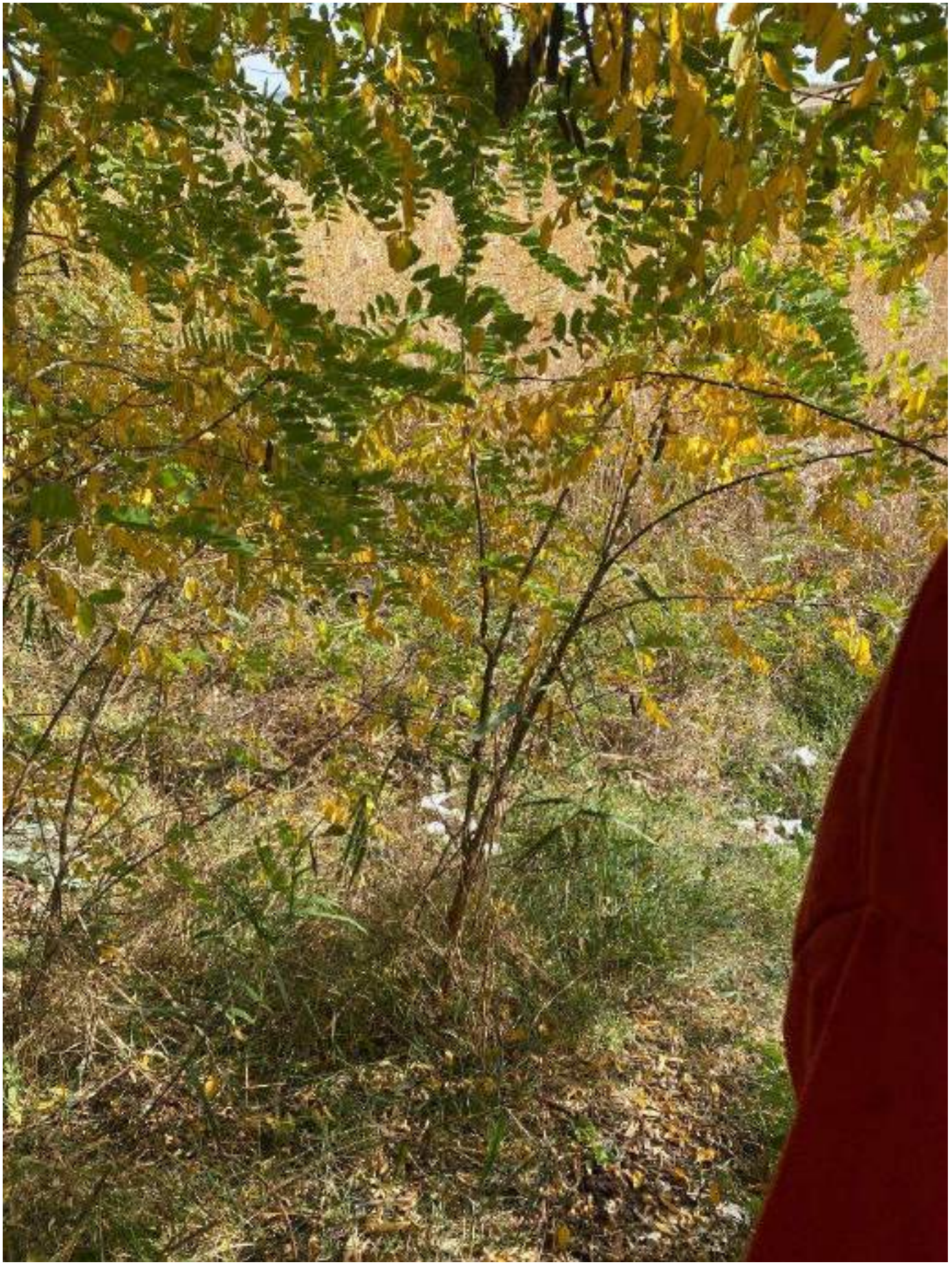

№84



№85



№86



№87



№88



№89

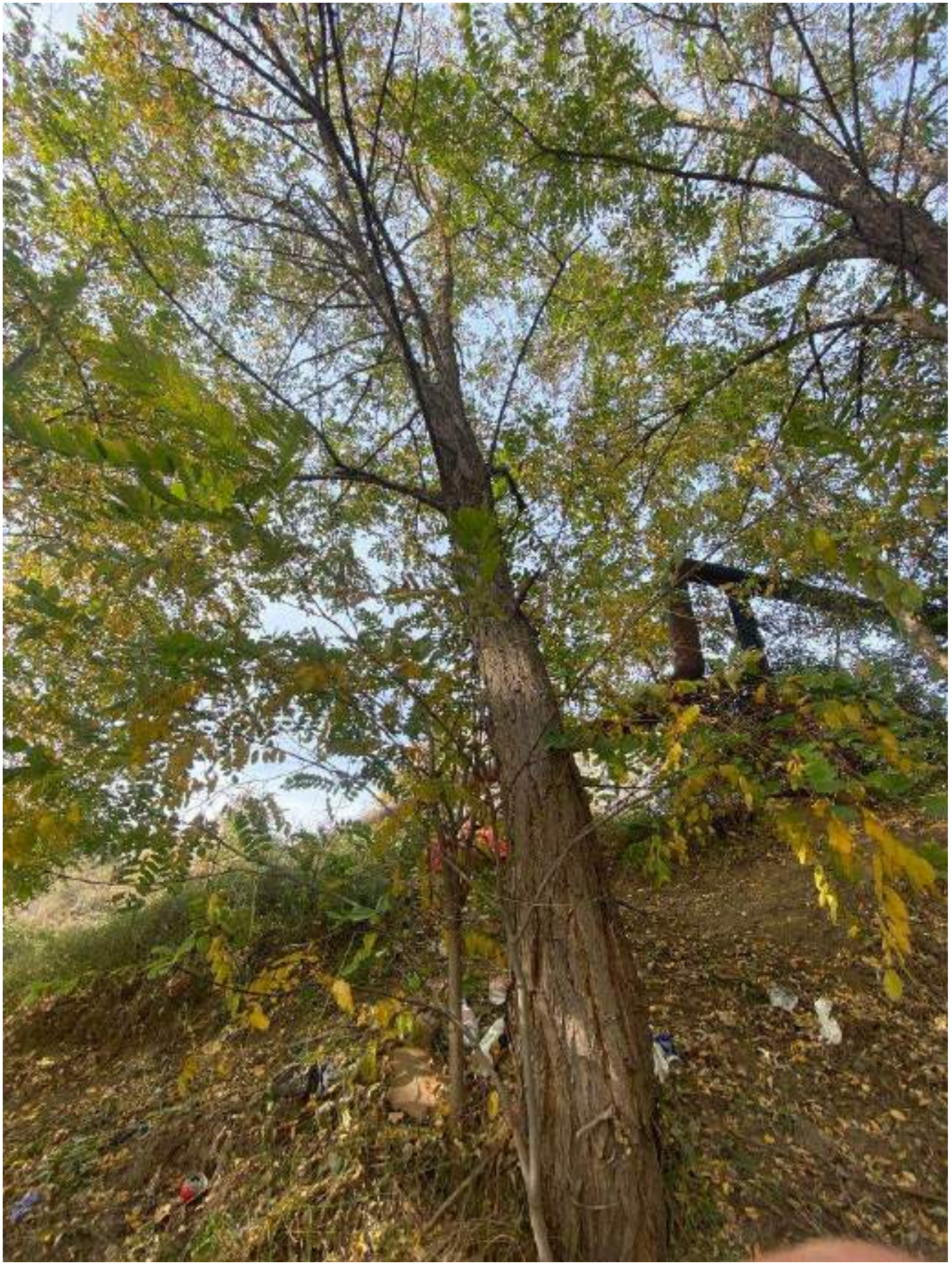

№90

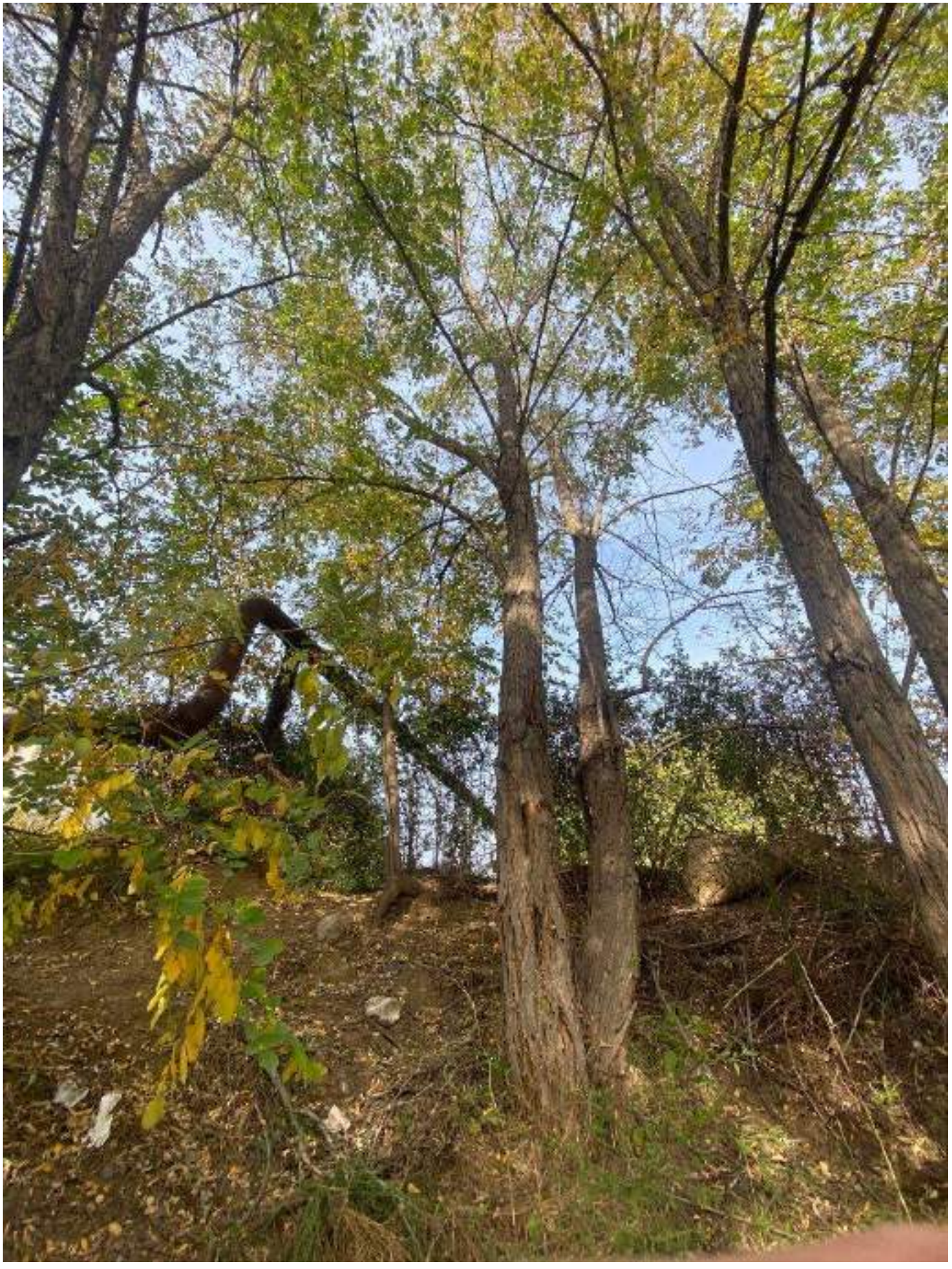

№91

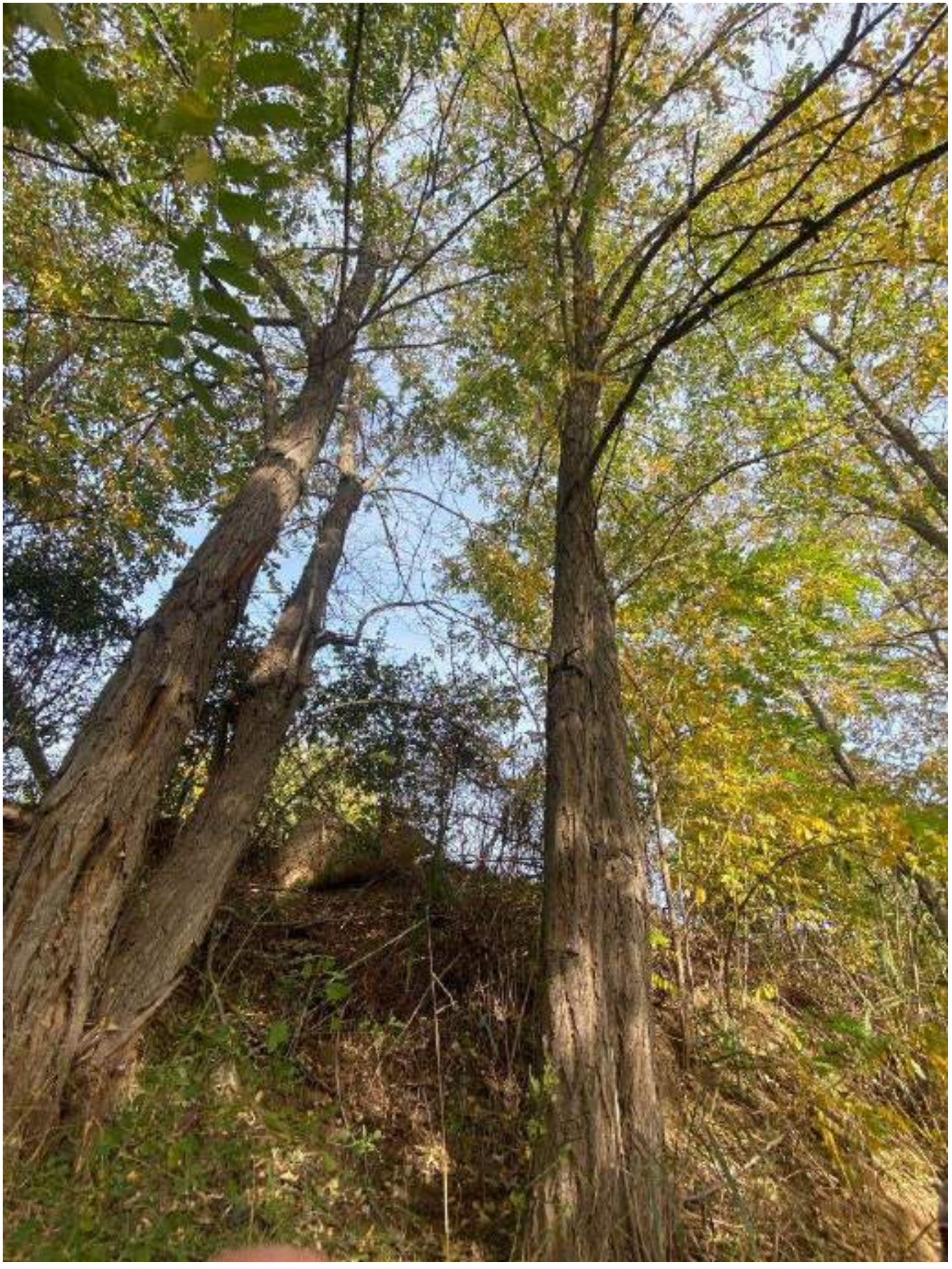

№92



№93



№94



№95



№96



№97



№98

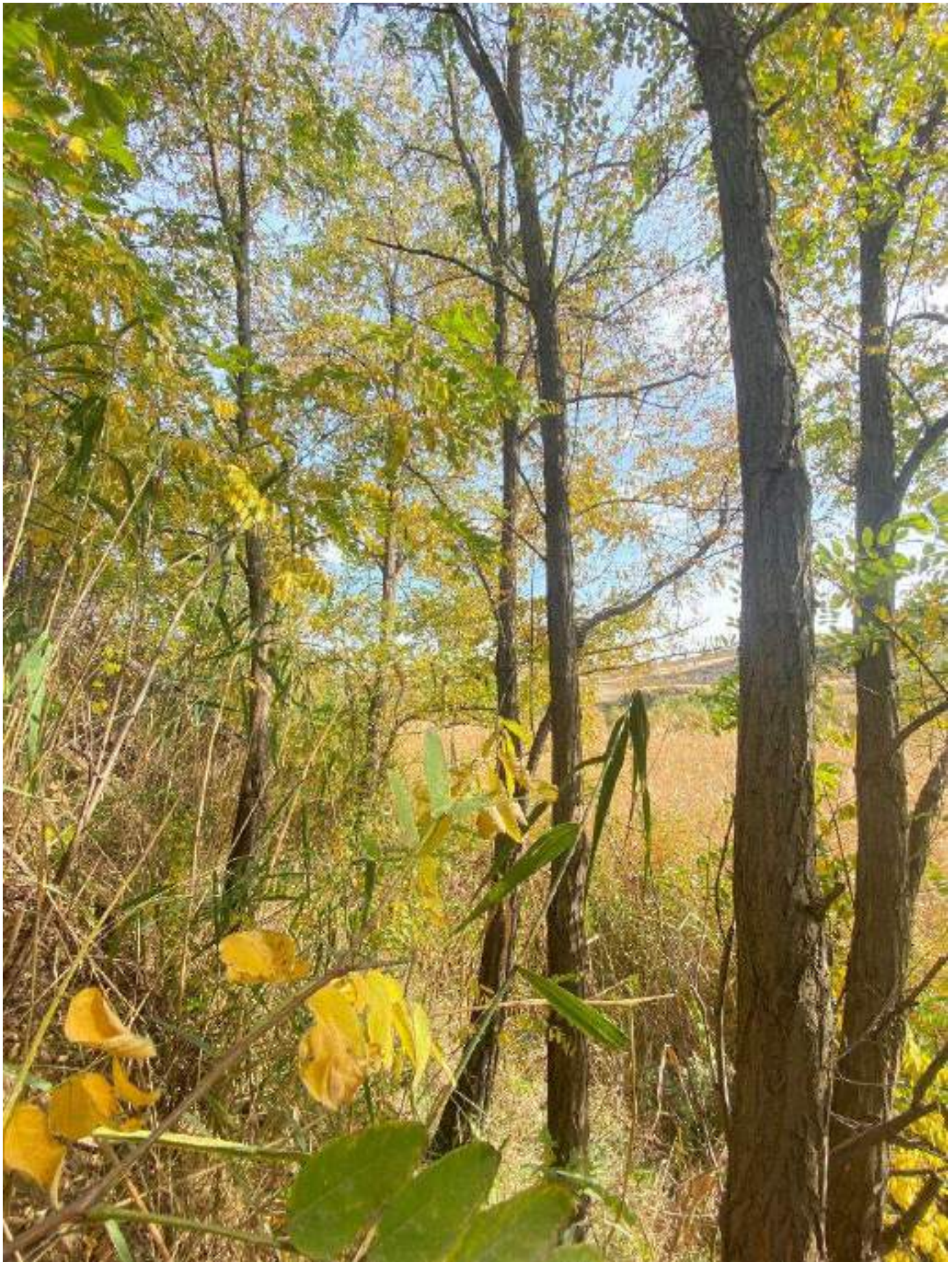

№99



№100



№101



№102

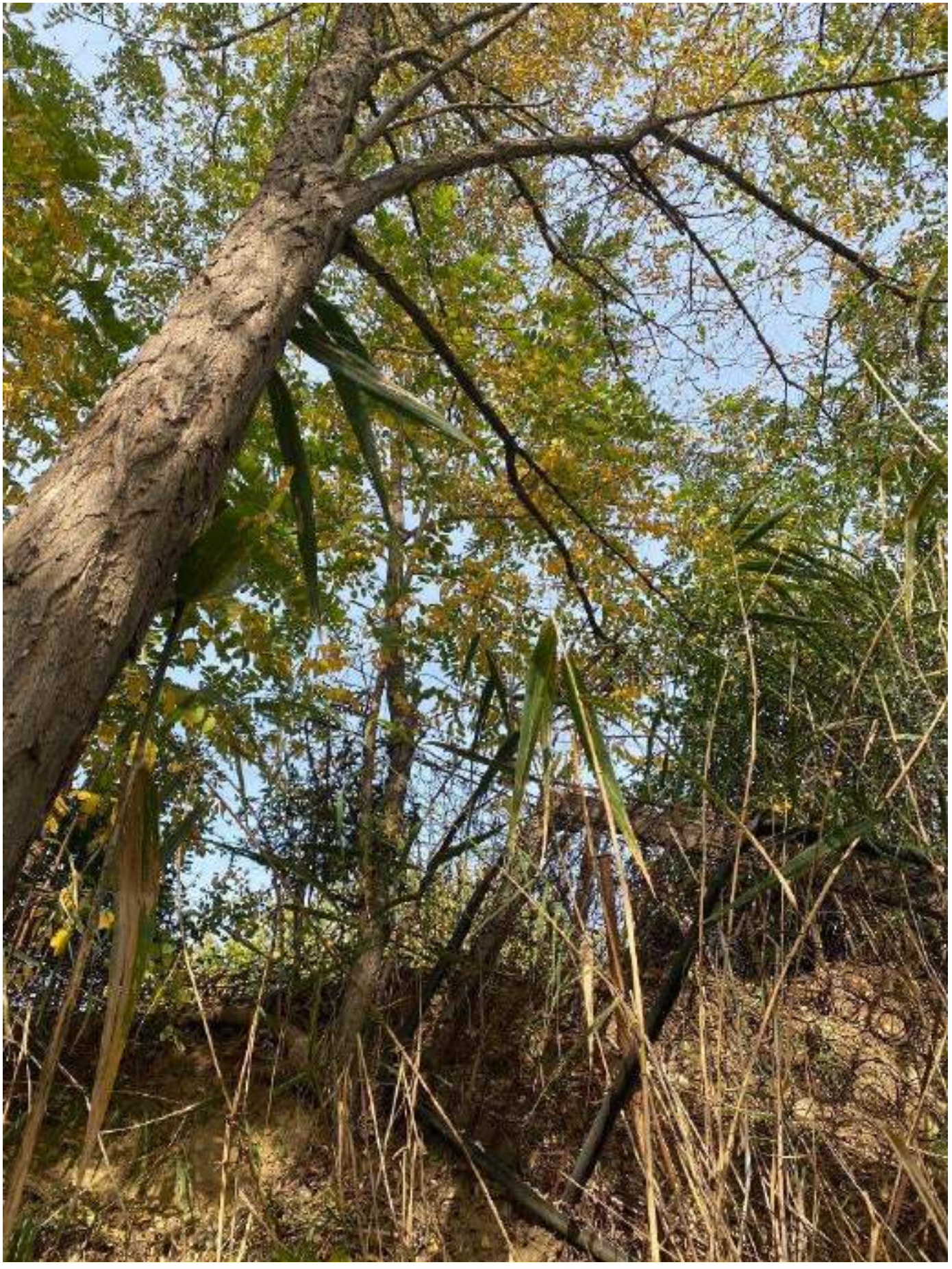

№103



№104

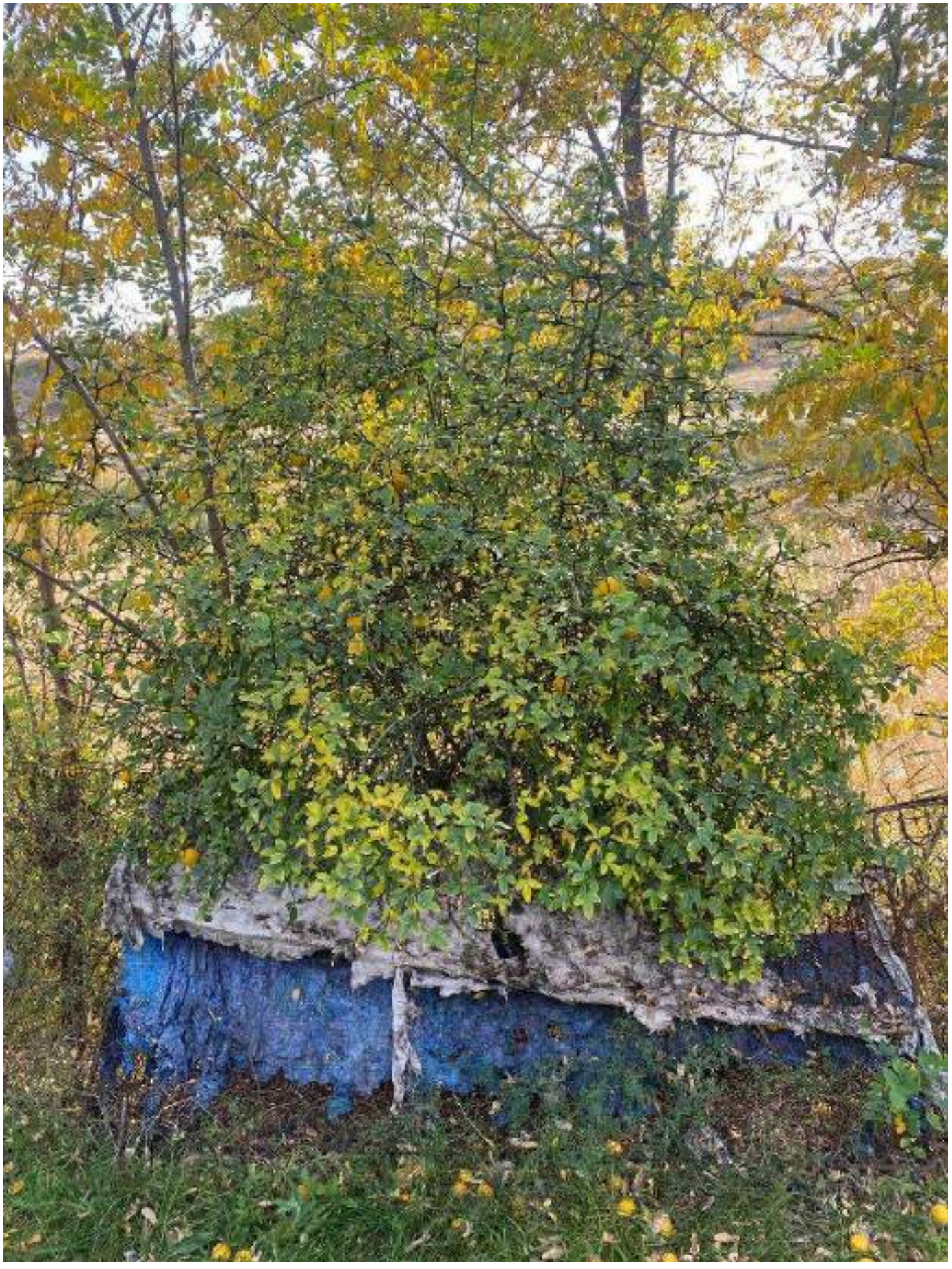

№105

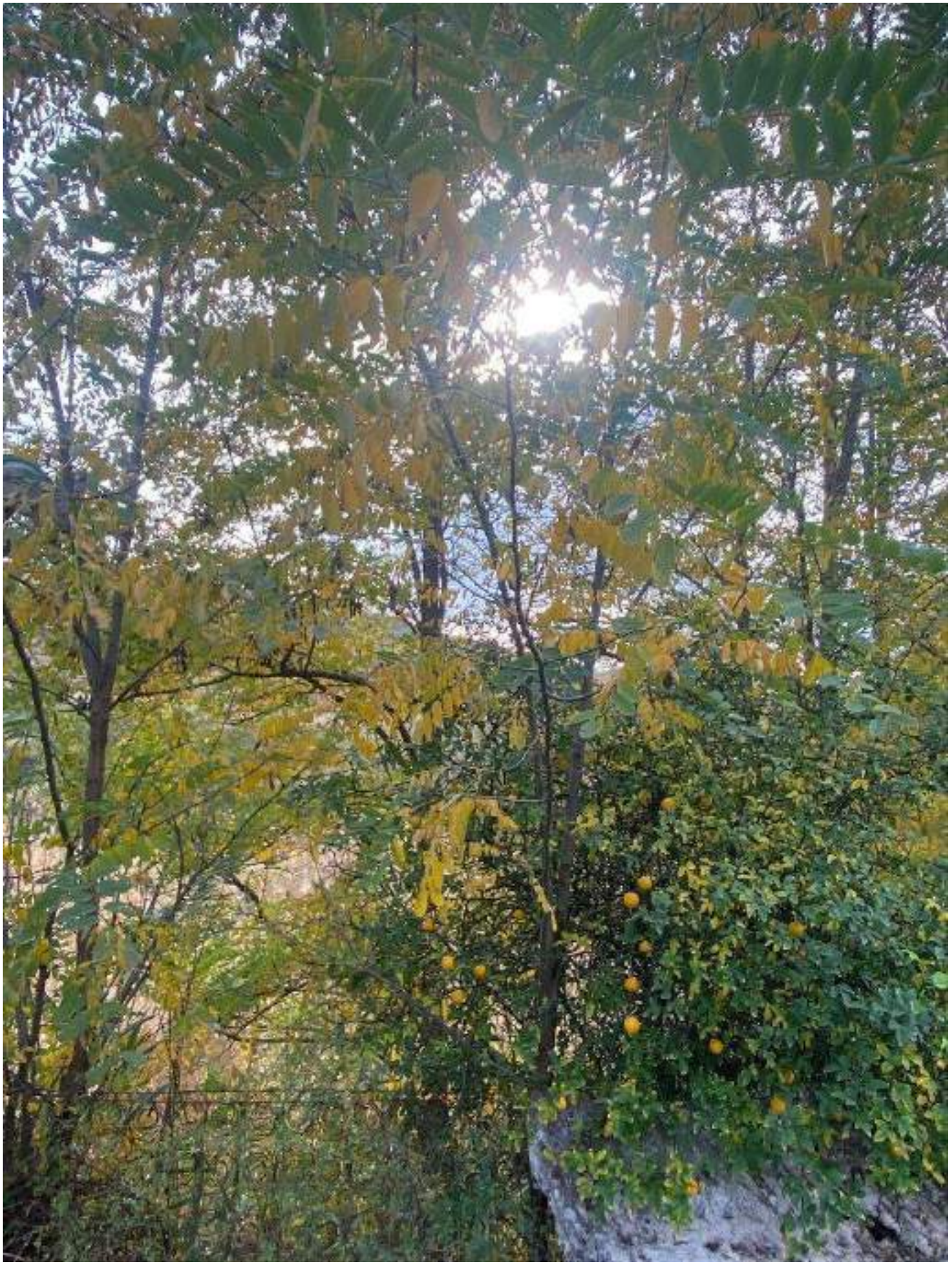

№106



№107

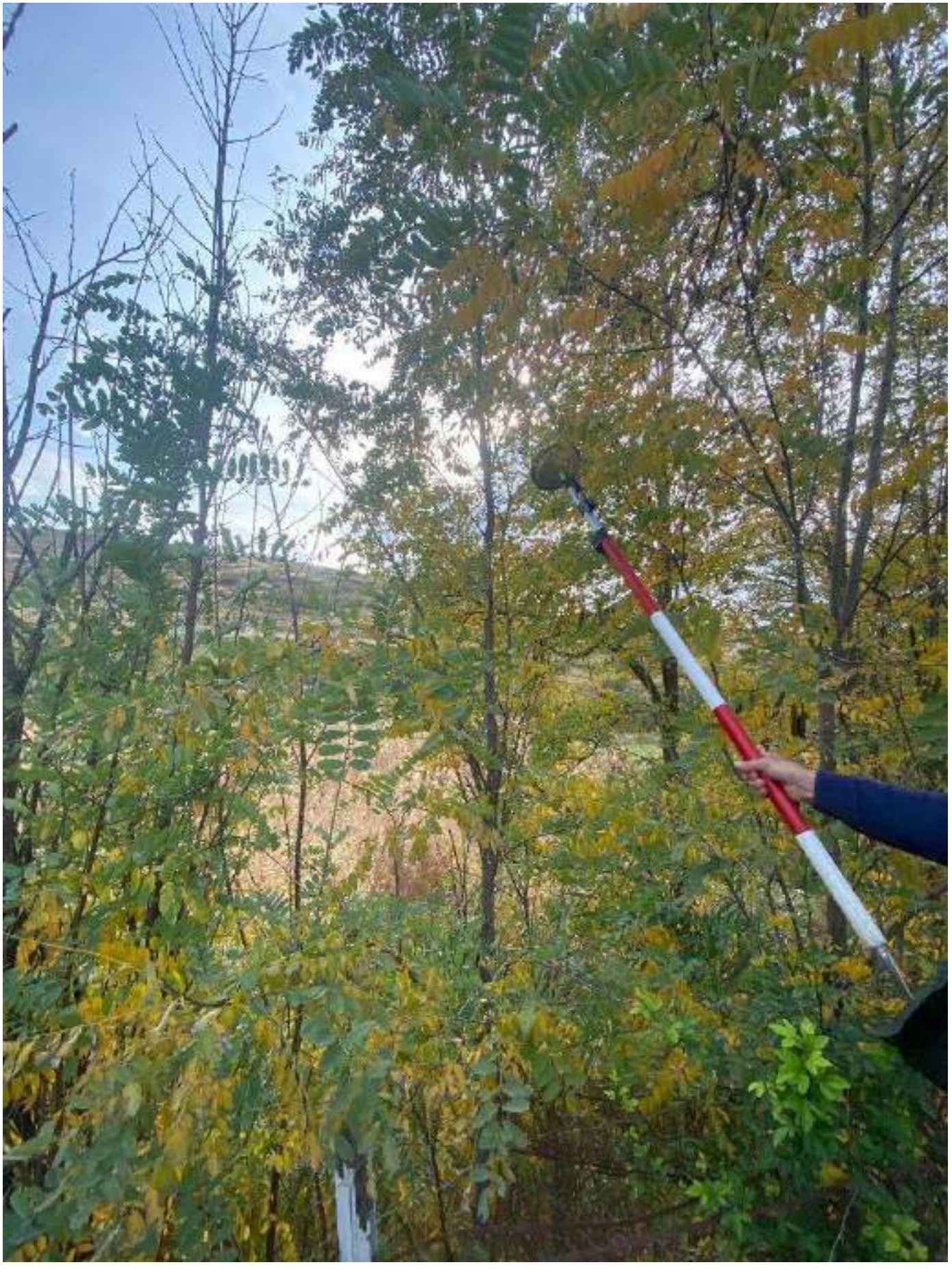

№108

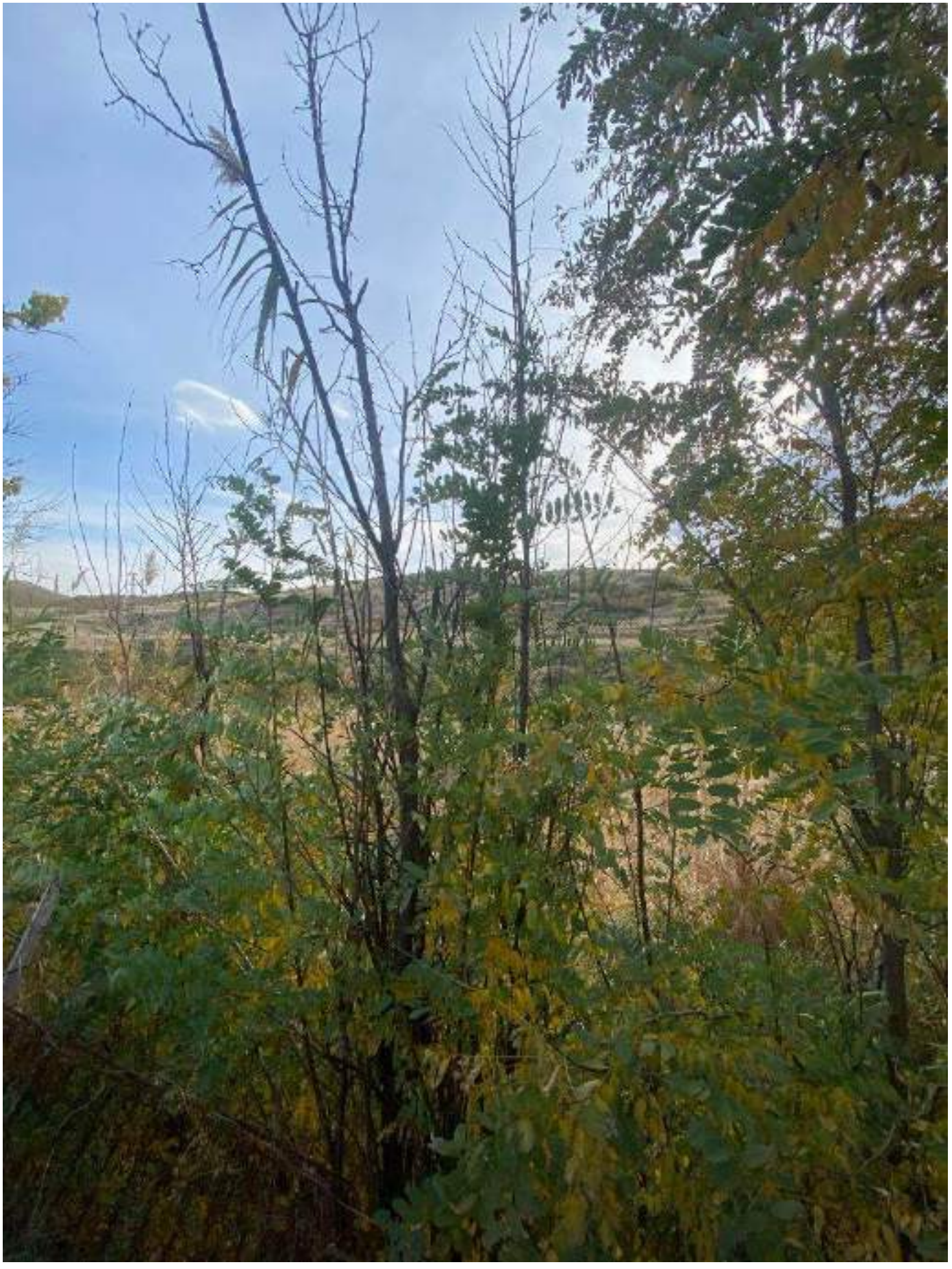

№109



№110

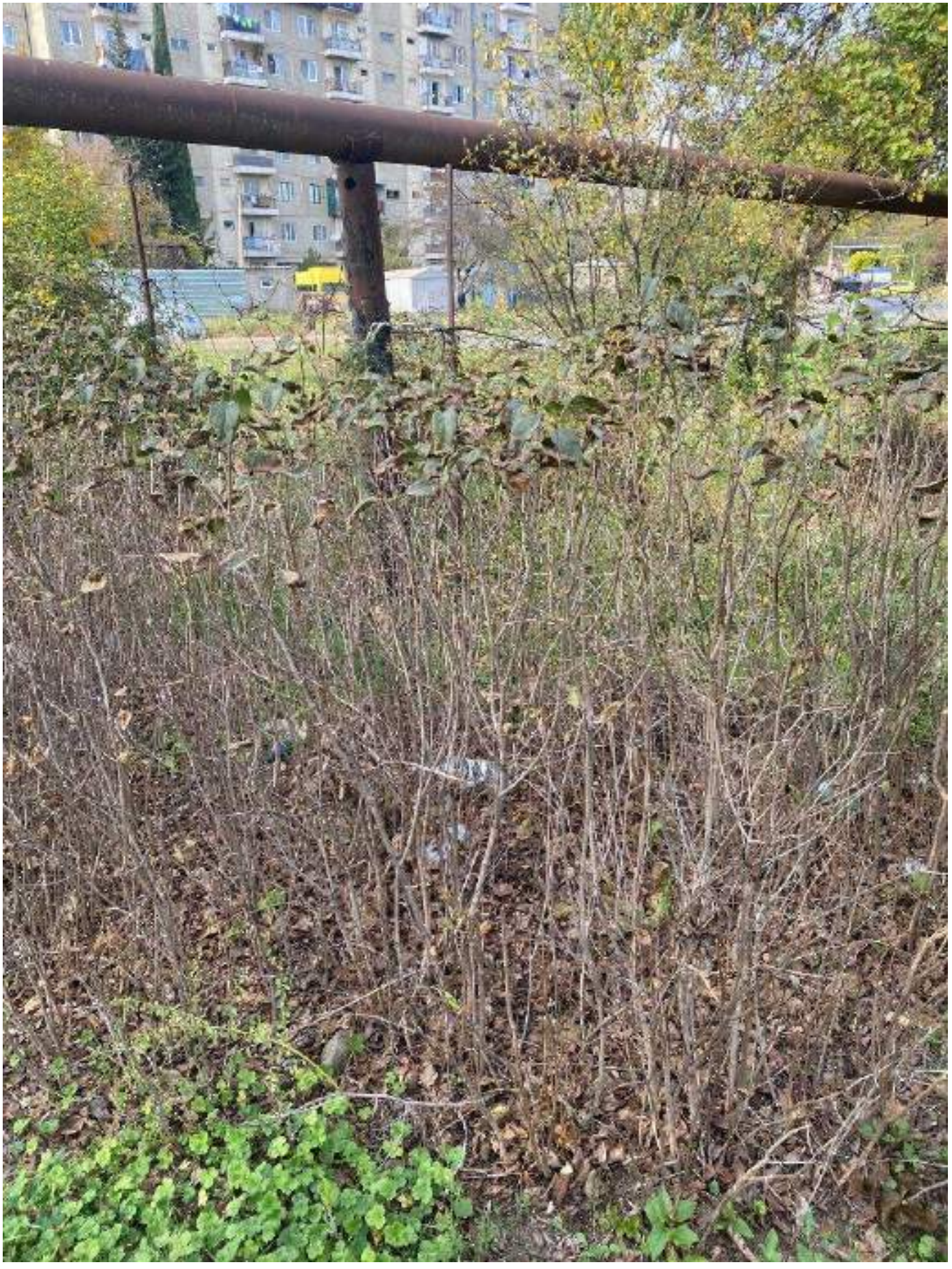

№111

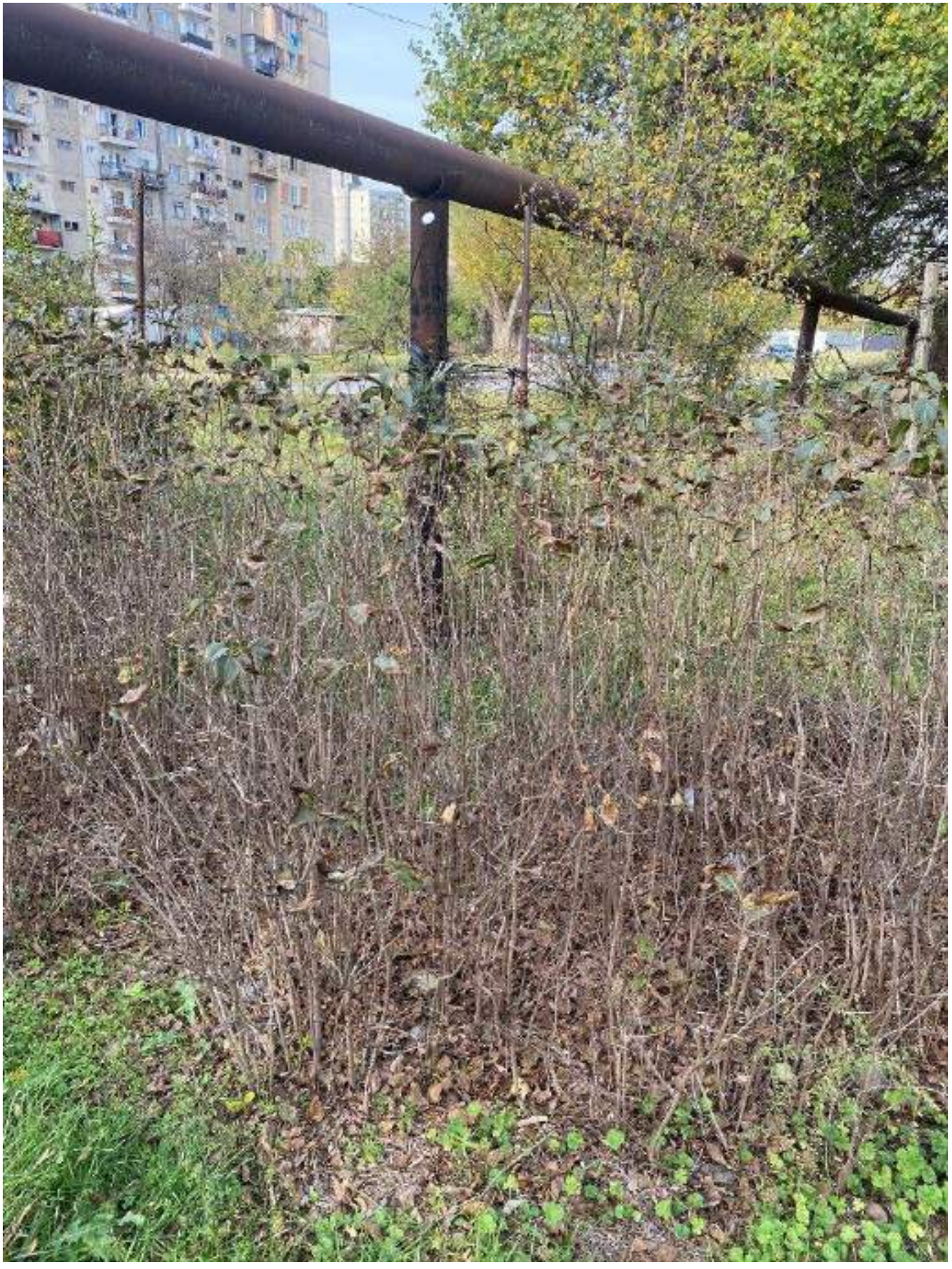

№112



№113



№114



№115



№116



№117



№118



№119



№120



№121



№122



№123



№124



№125



№126



№127



№128

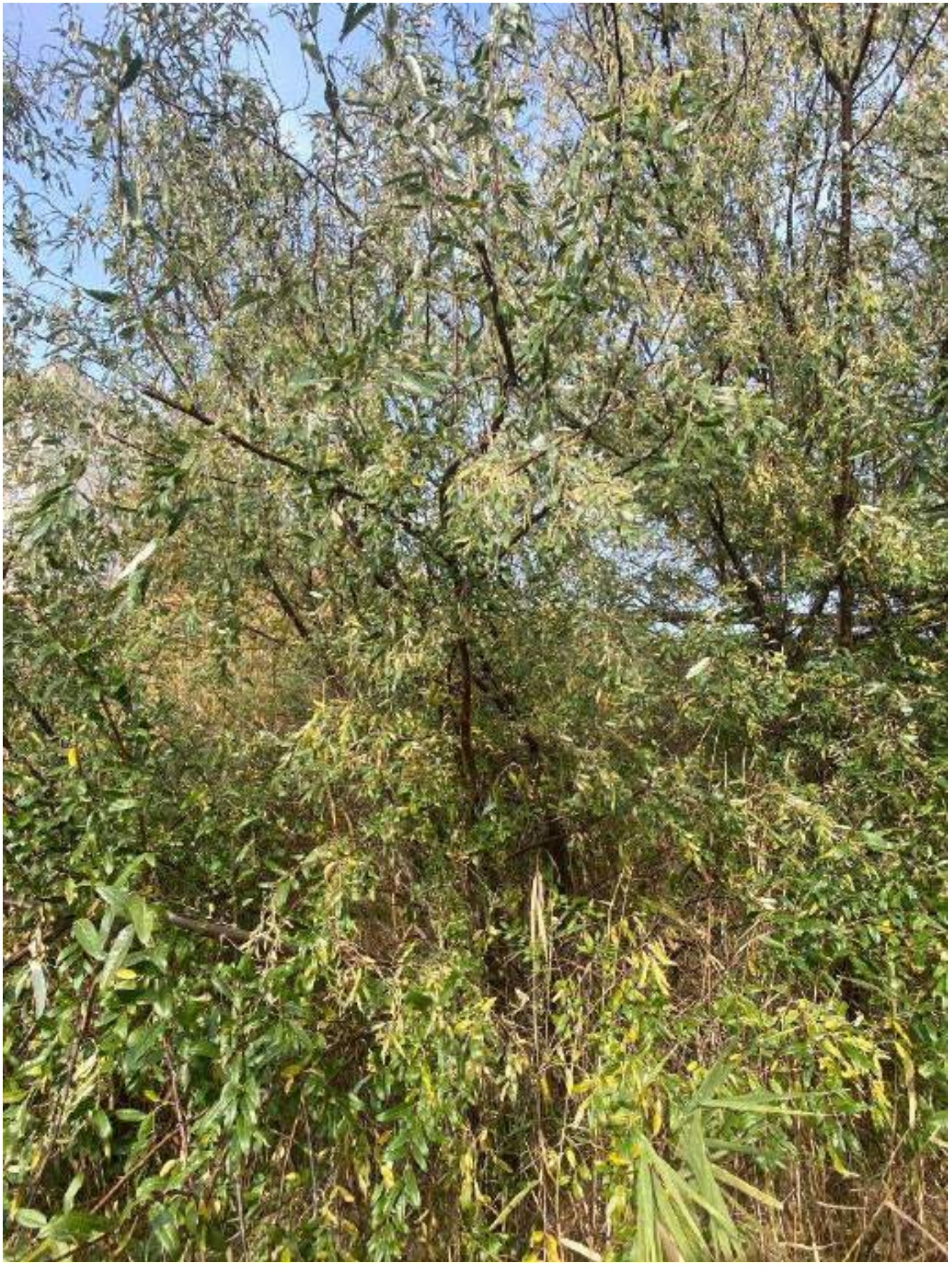

№129



№130

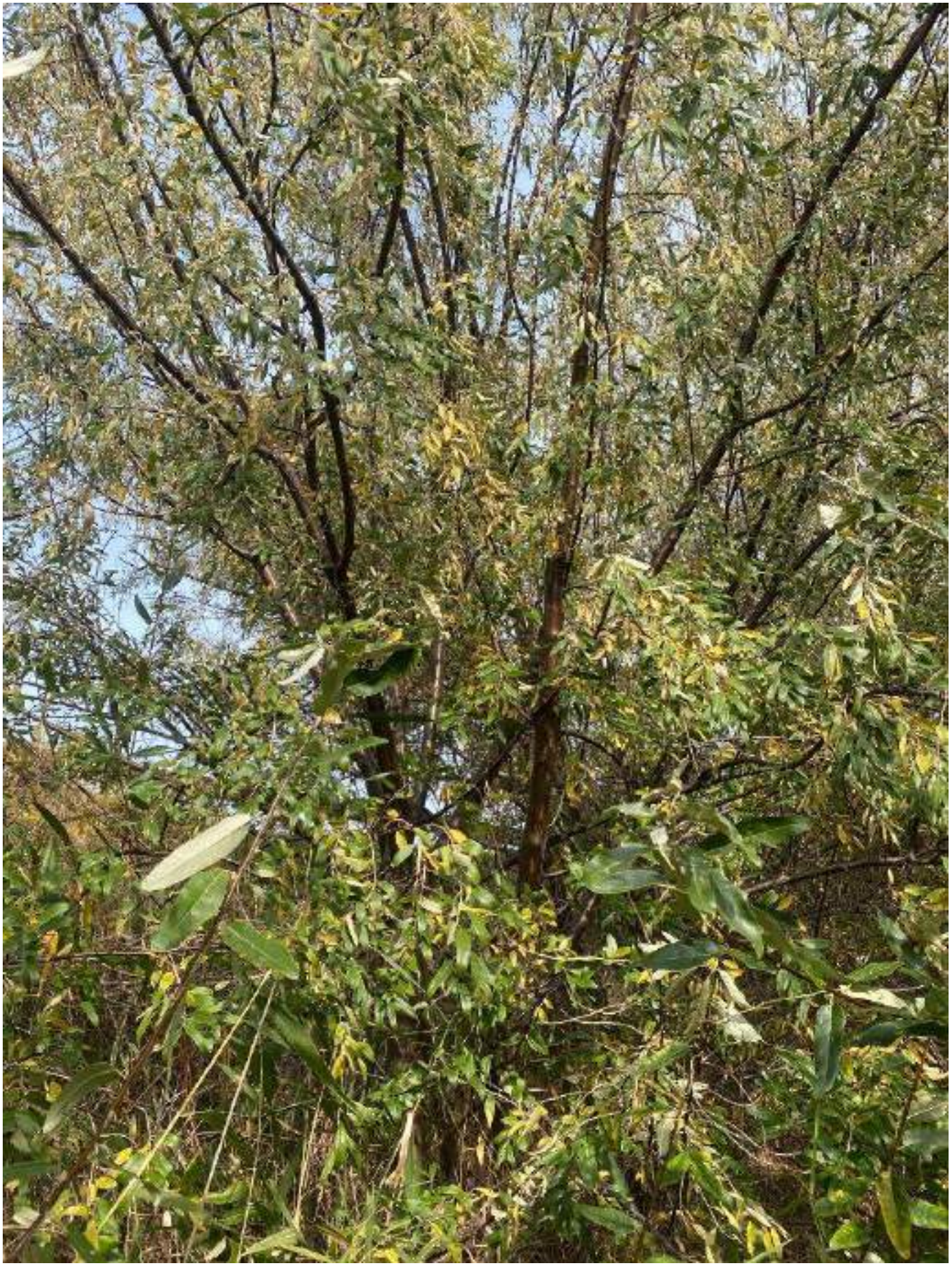

№131



№132

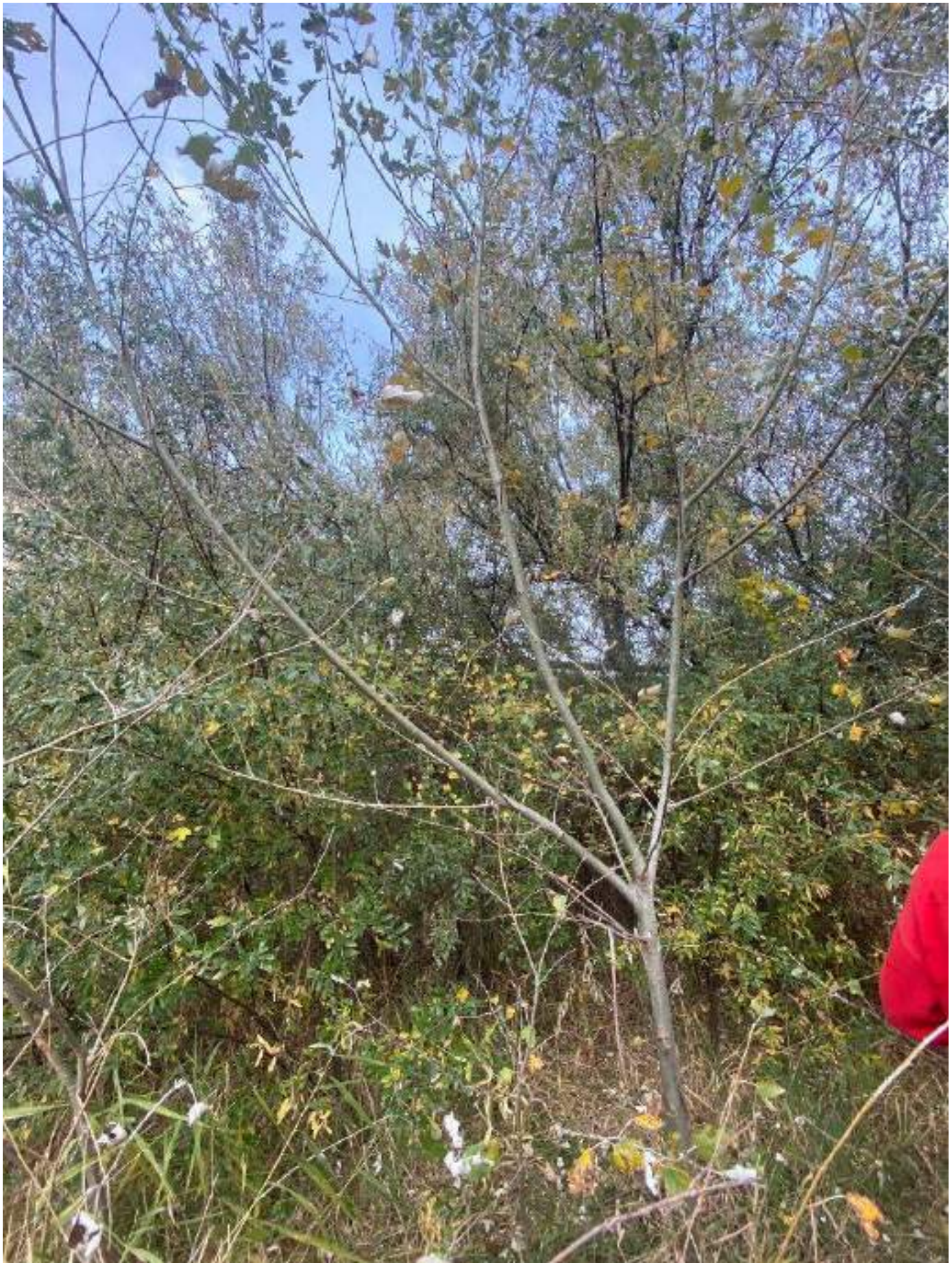

№133



№134

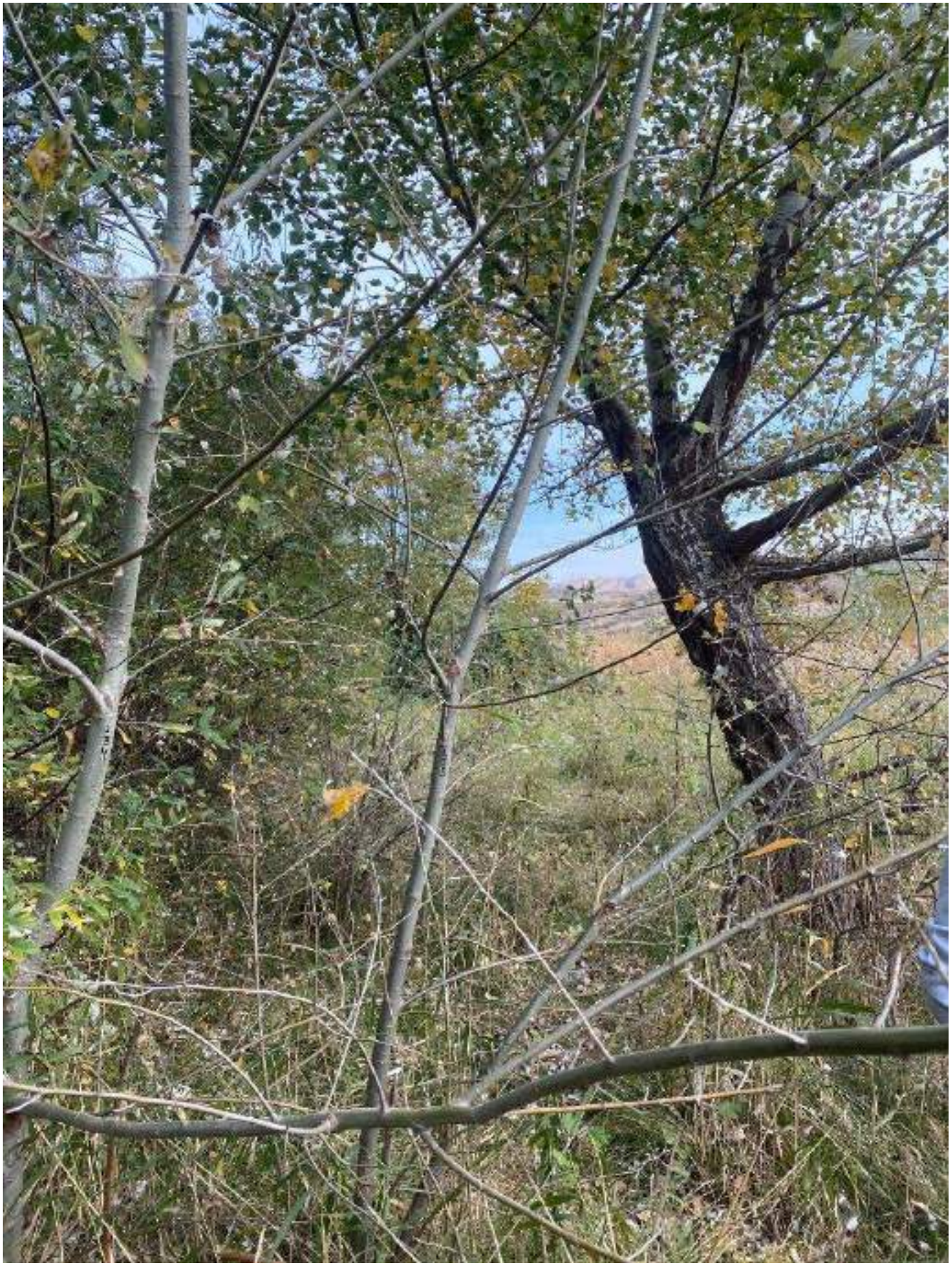

№135



№136

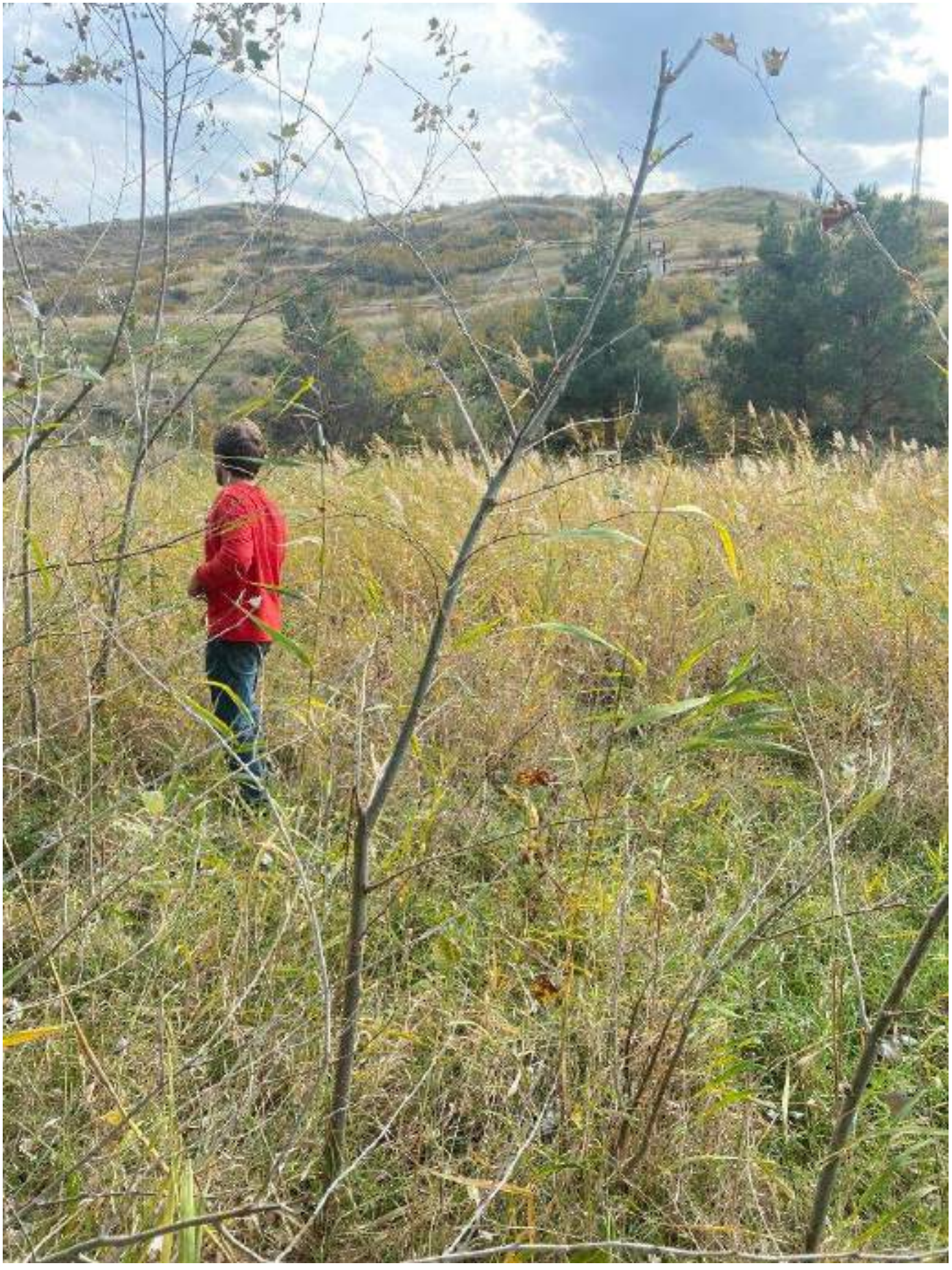

№137



№138



№139



№140

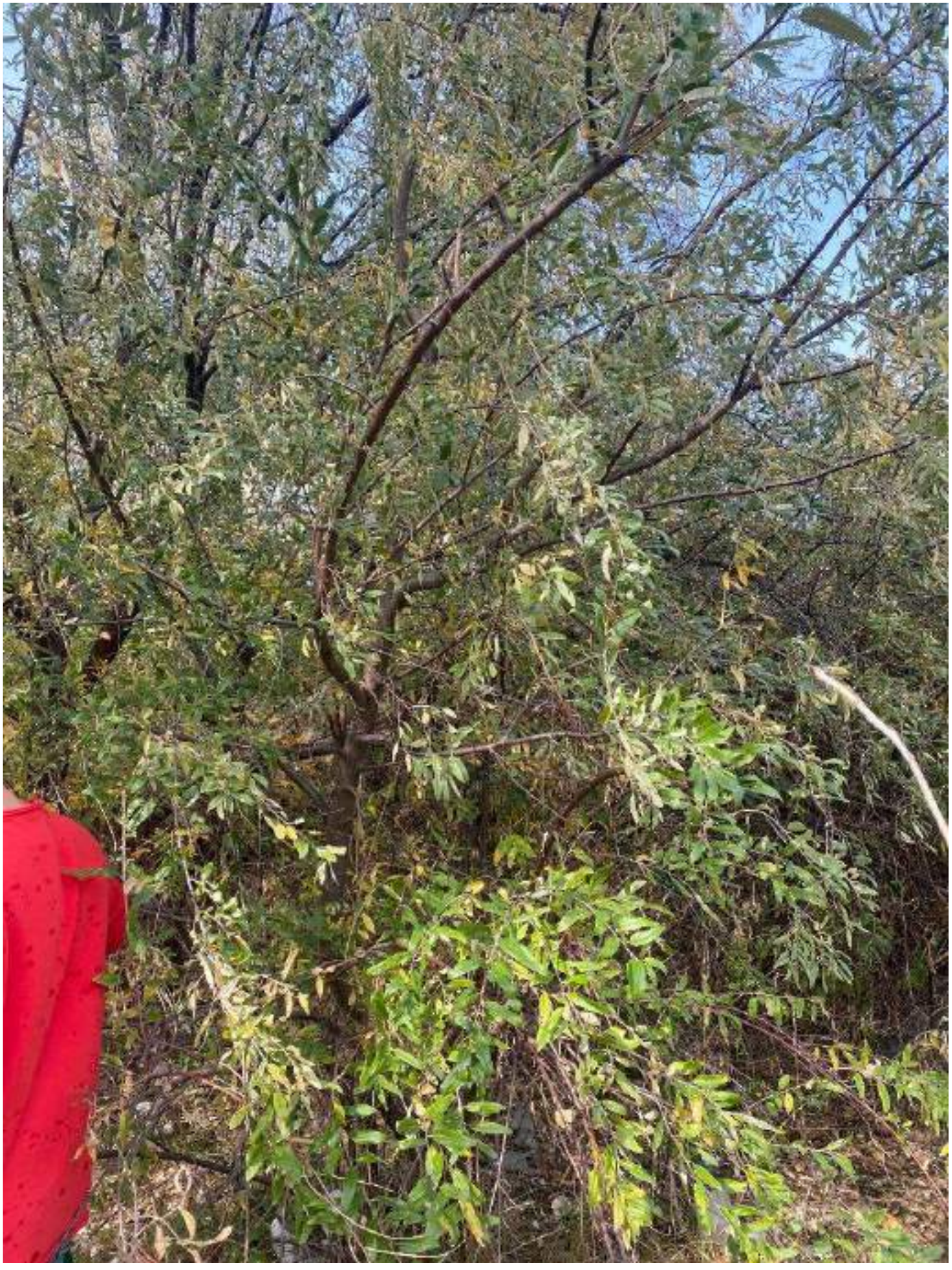

№141



№142

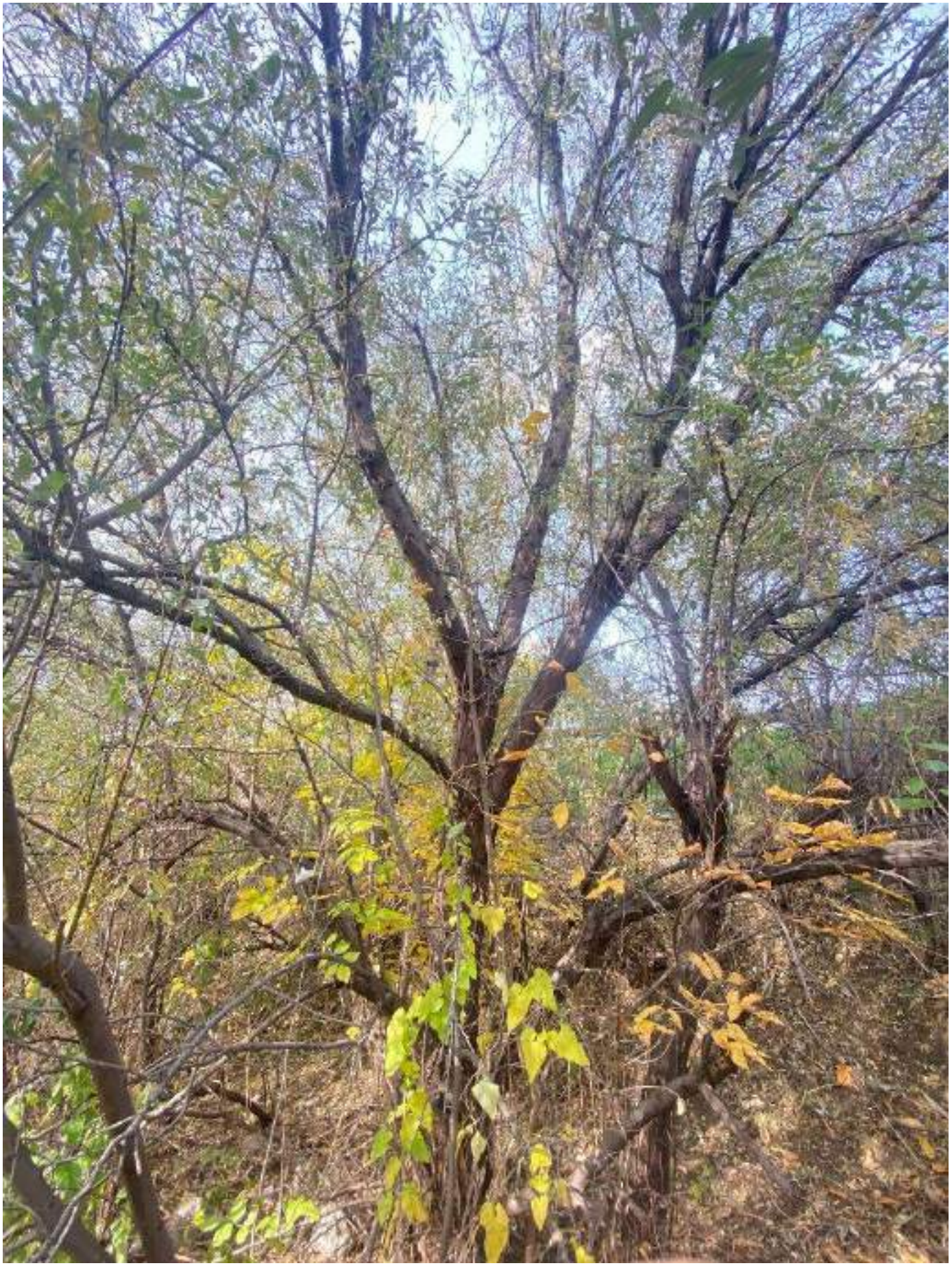

№143

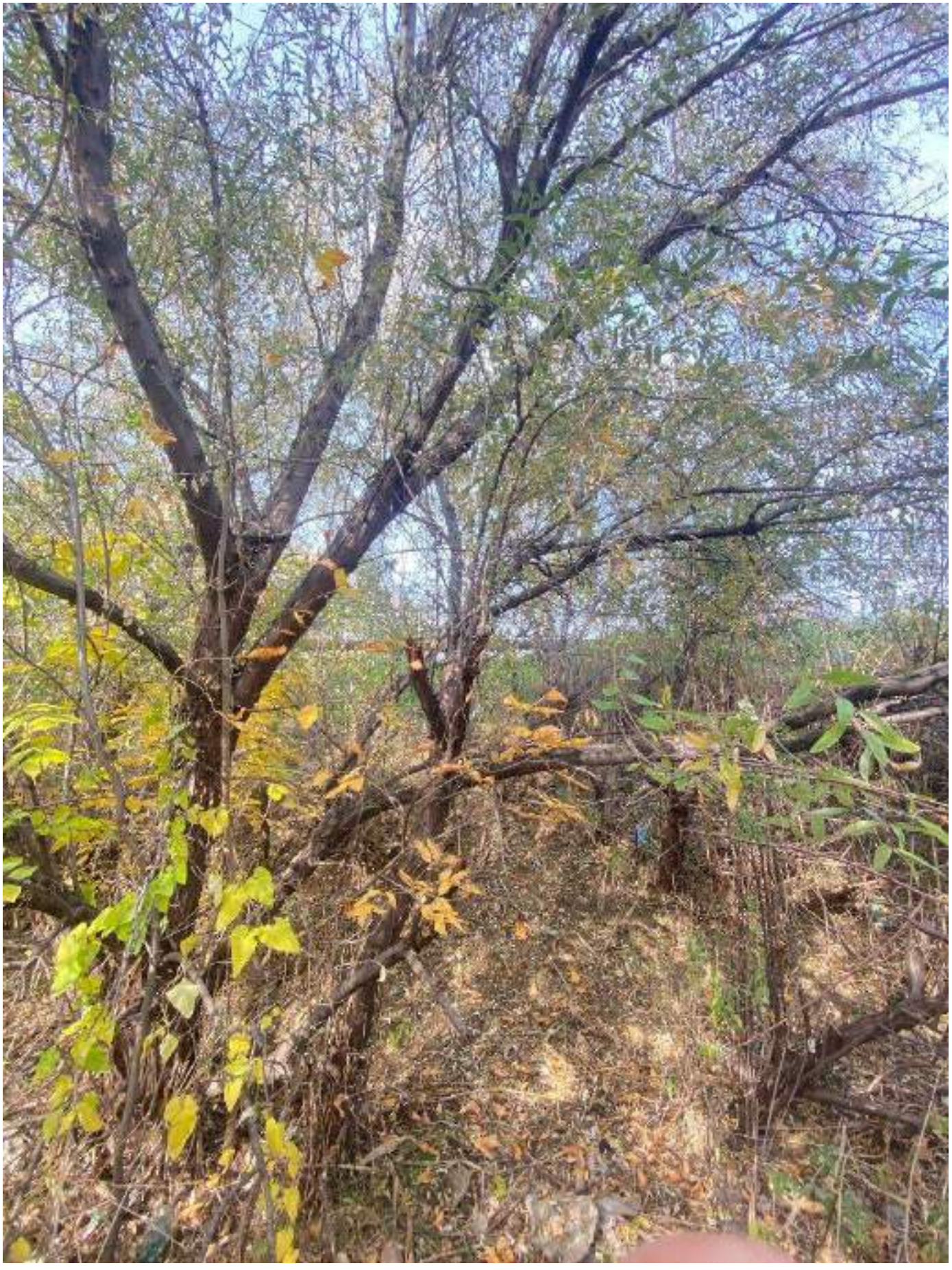

№144

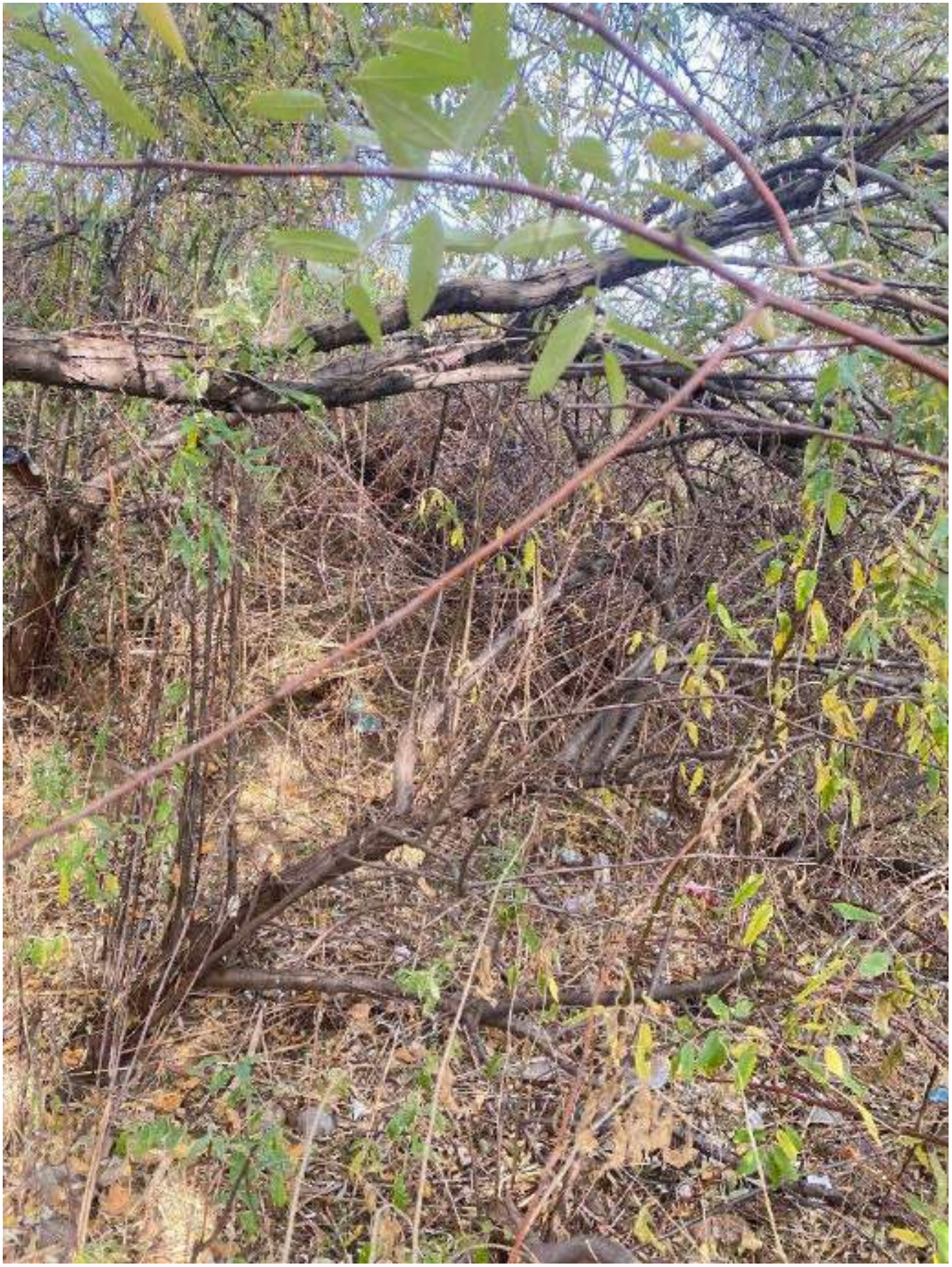

№145



№146



№147



№148

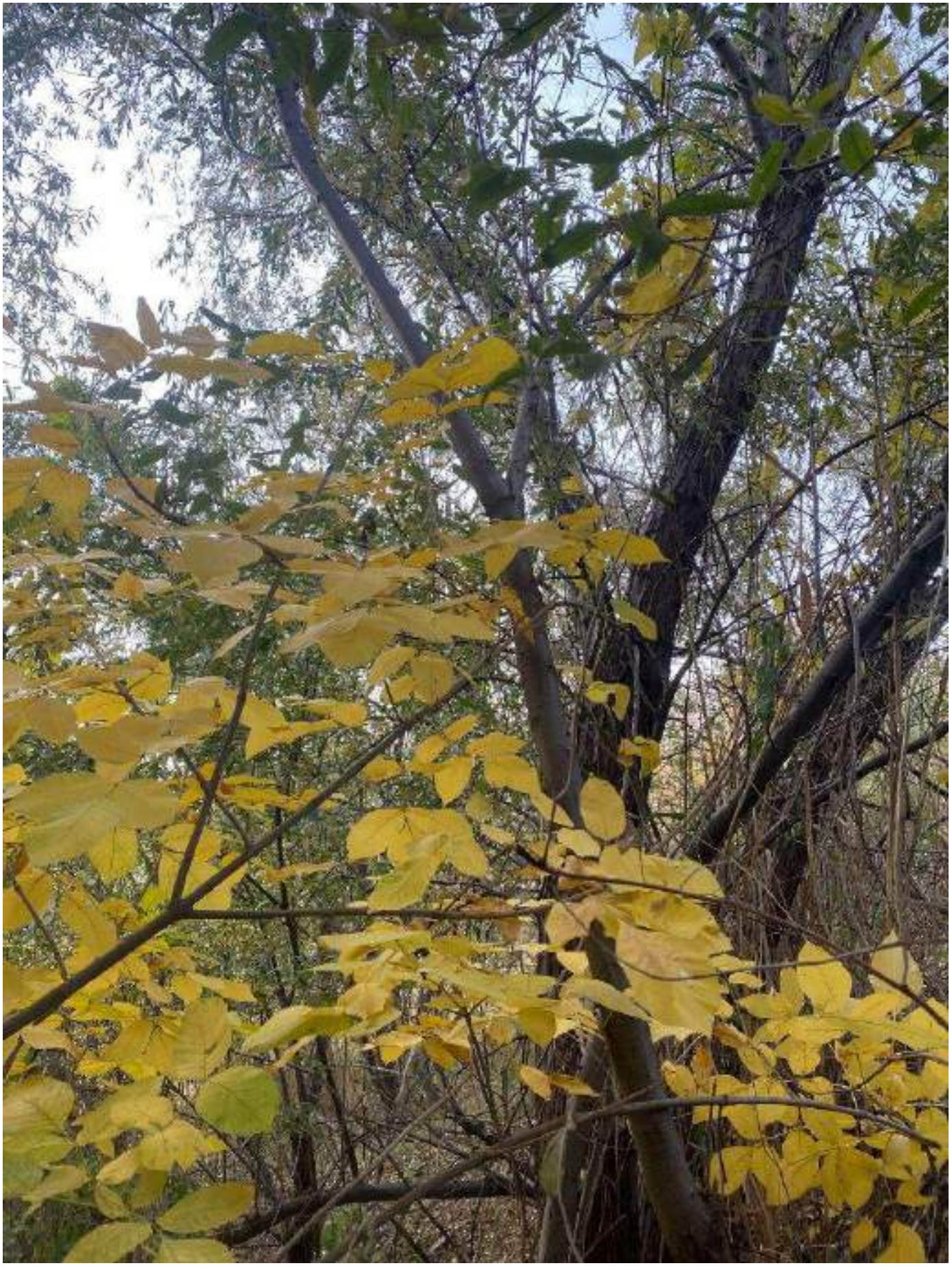

№149



№150



№151



№152

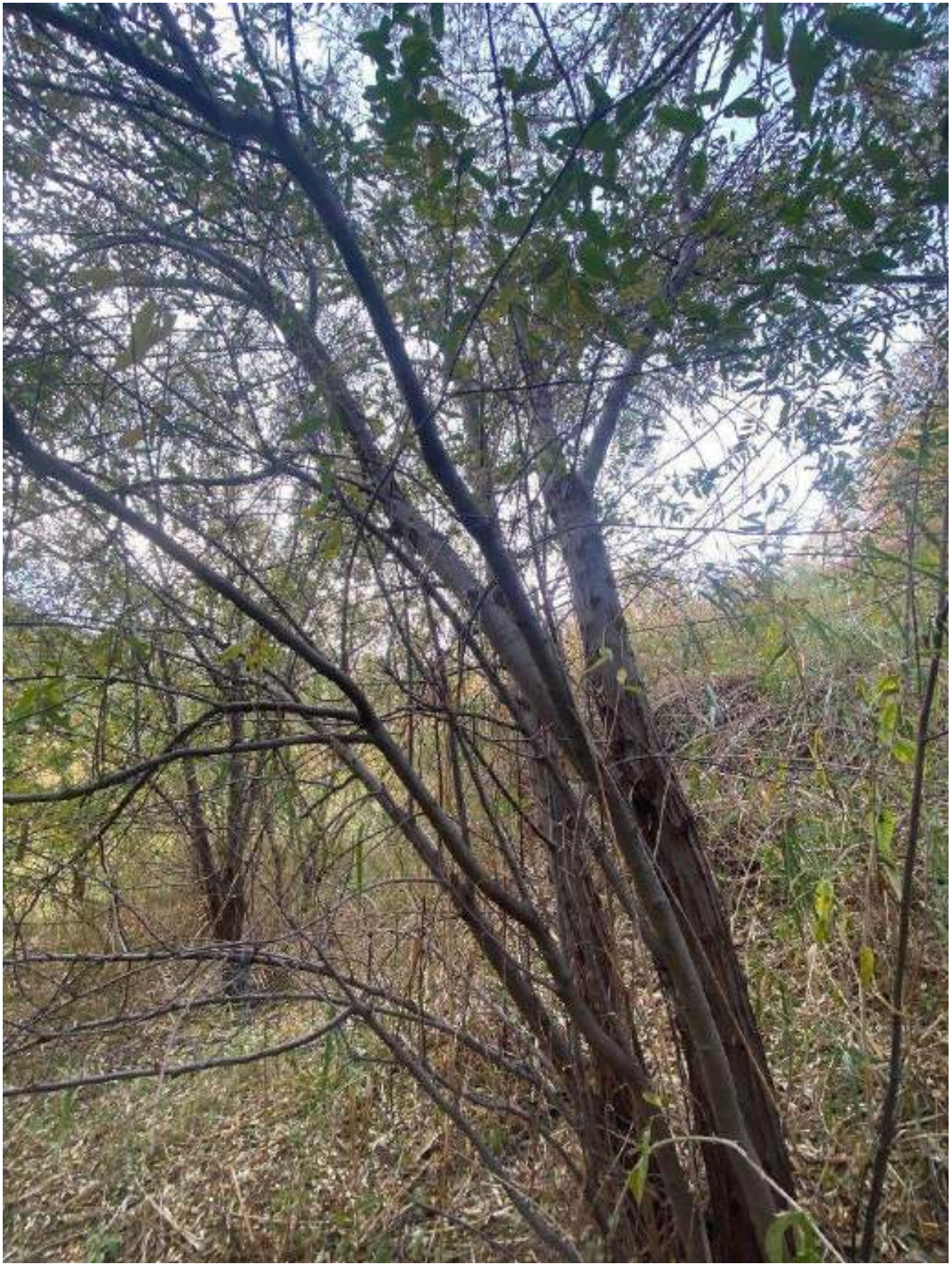

№153

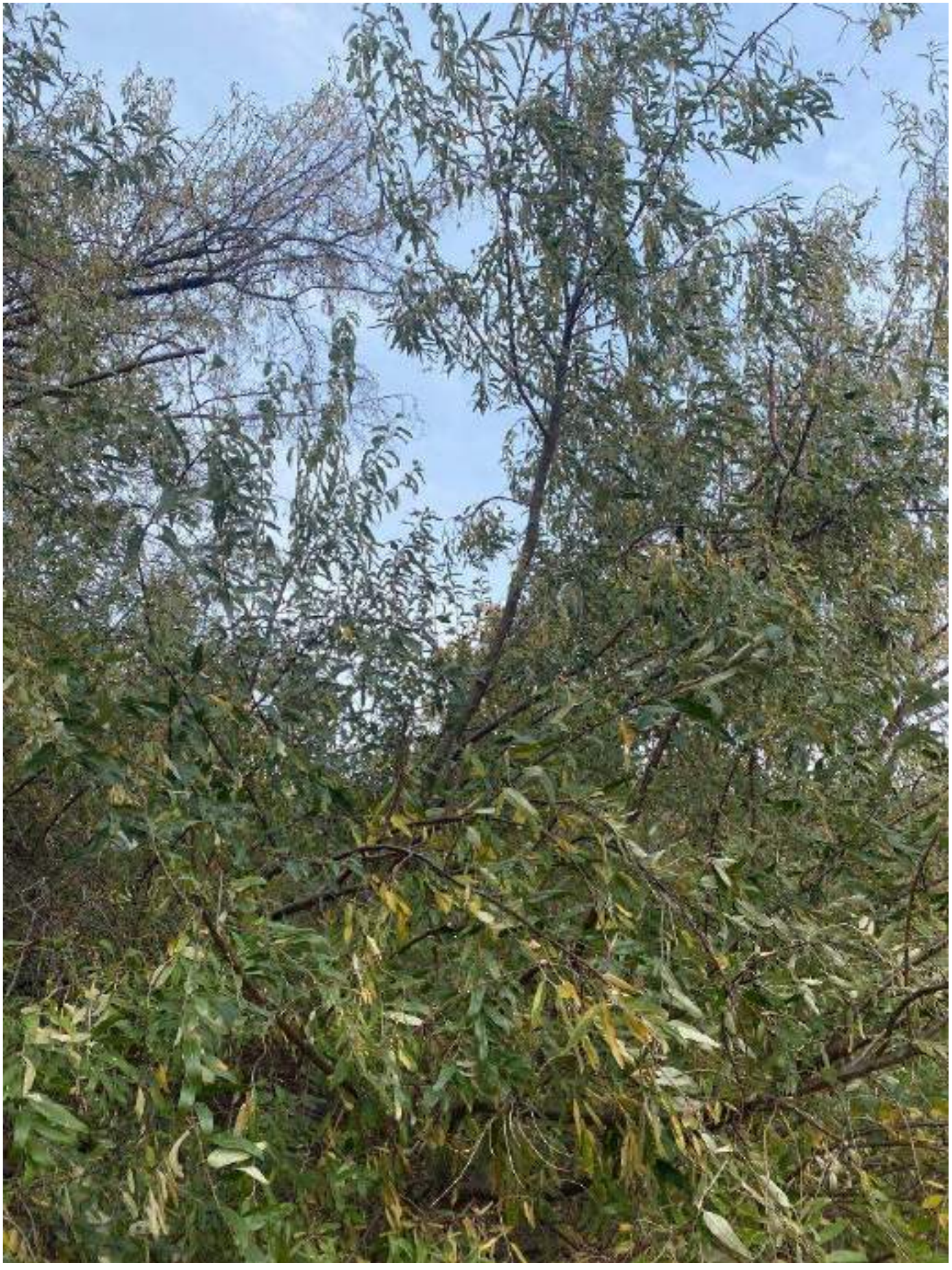

№154



№155



№156



№157



№158

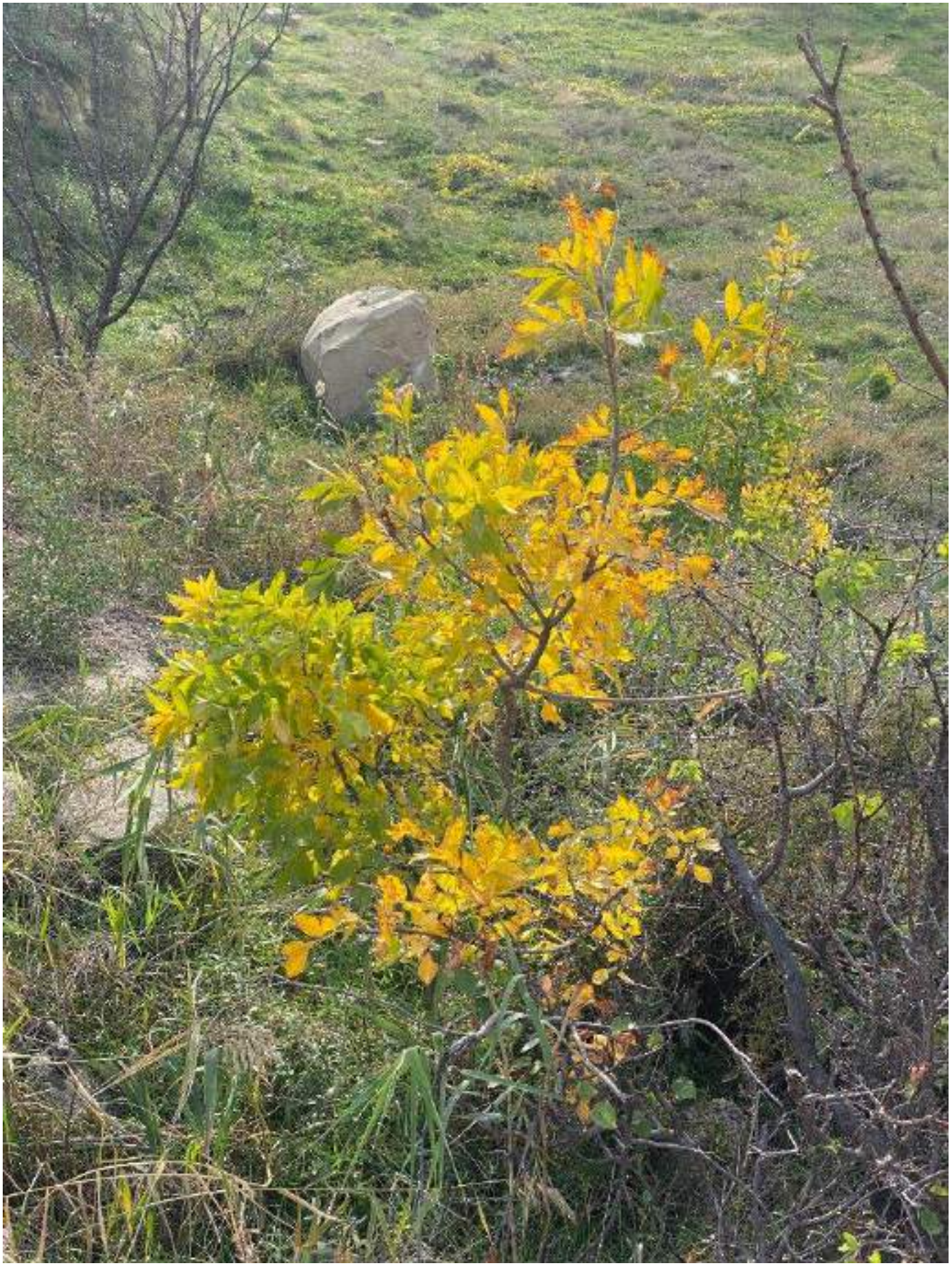

№159



№160

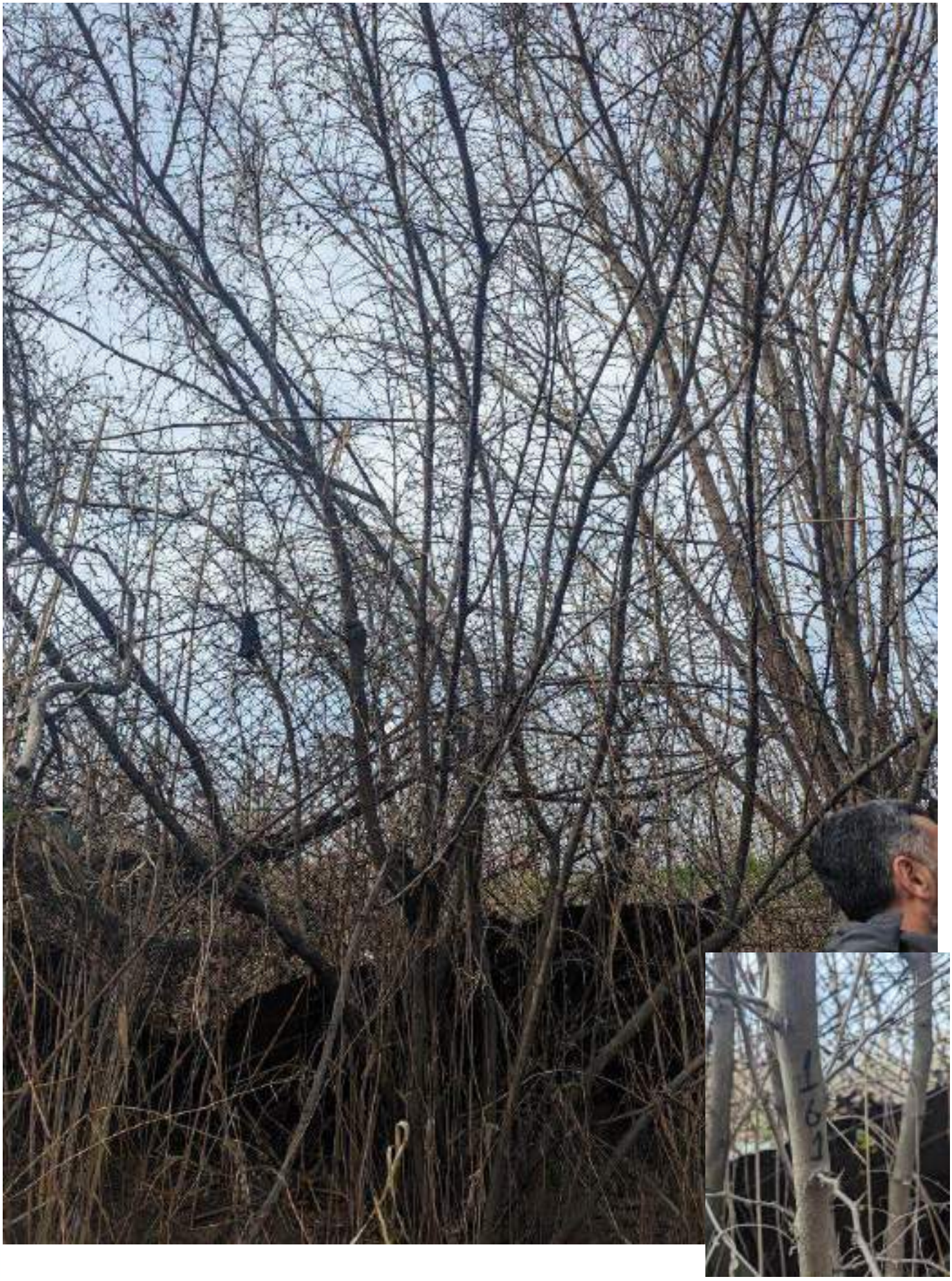

№161



№162



№163

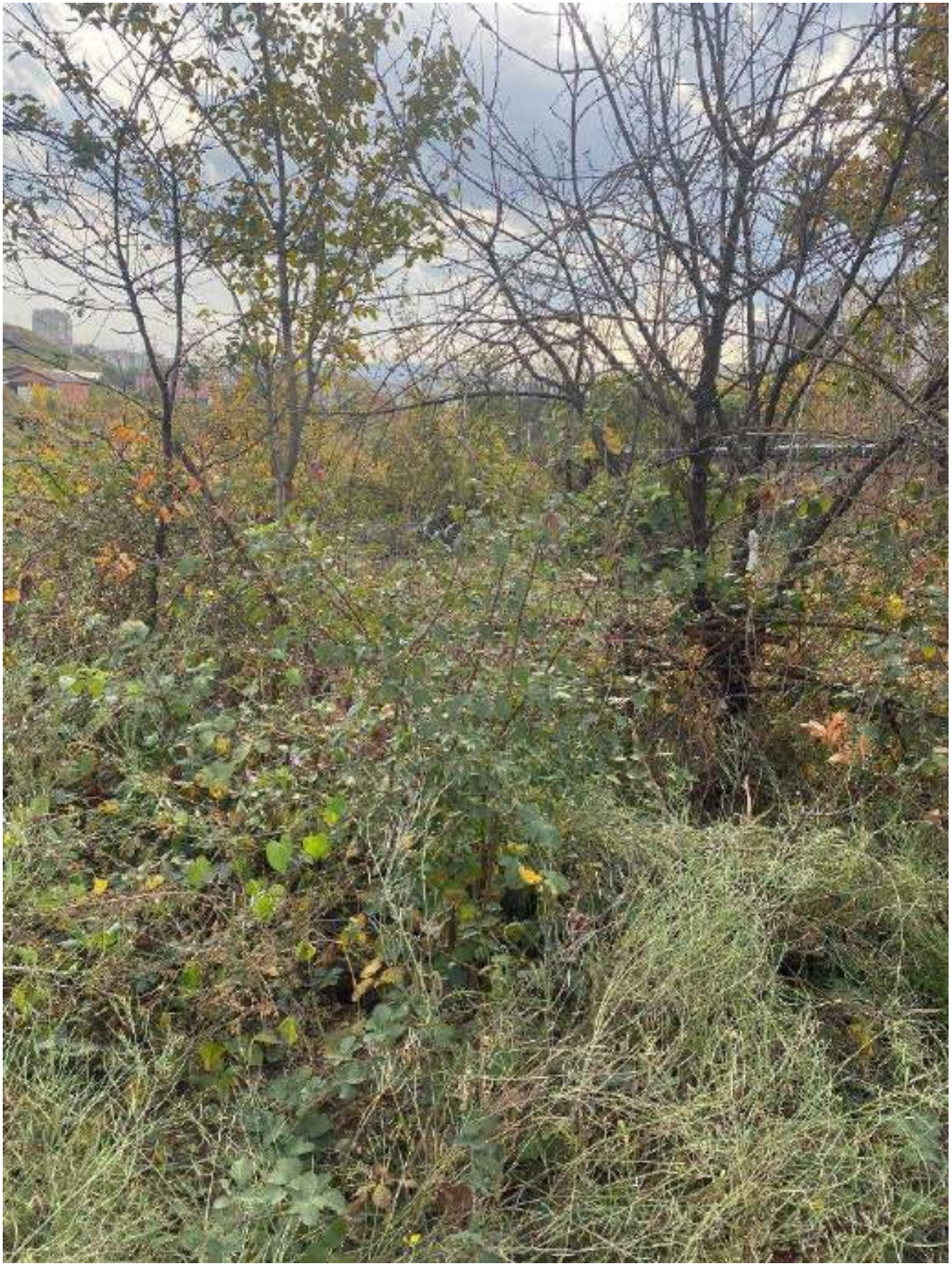

№164



№165

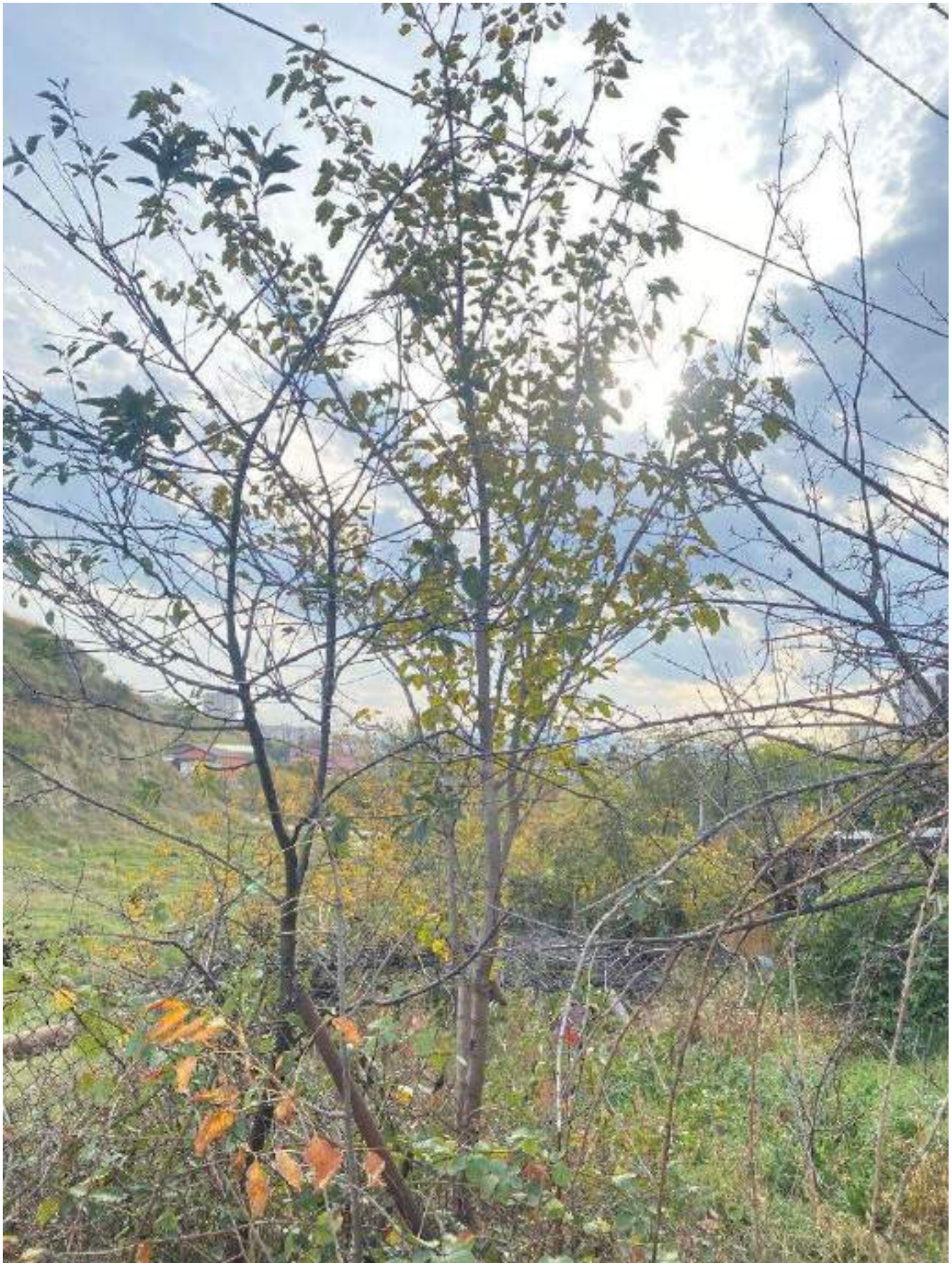

№166

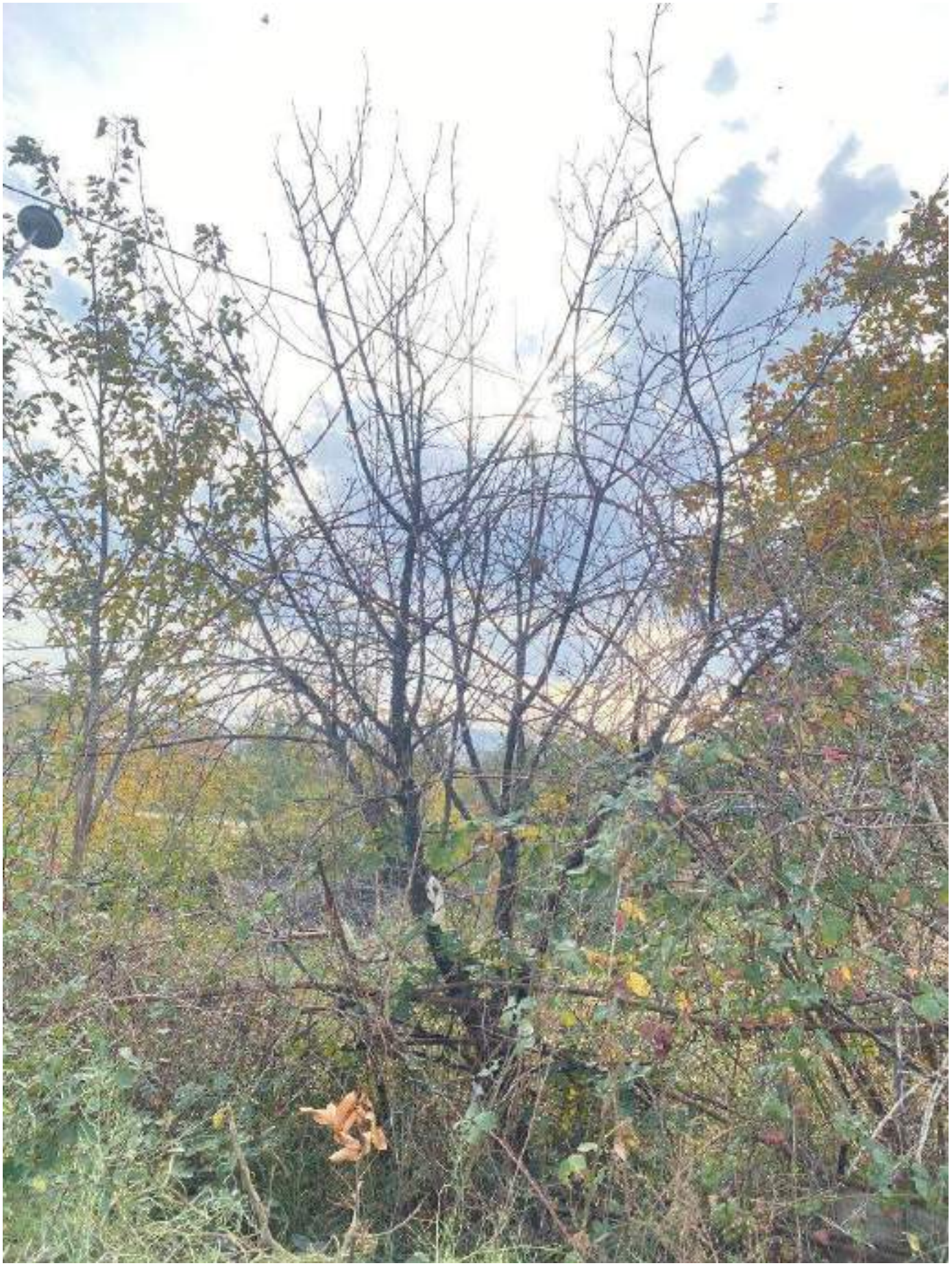

№167



№168



№169

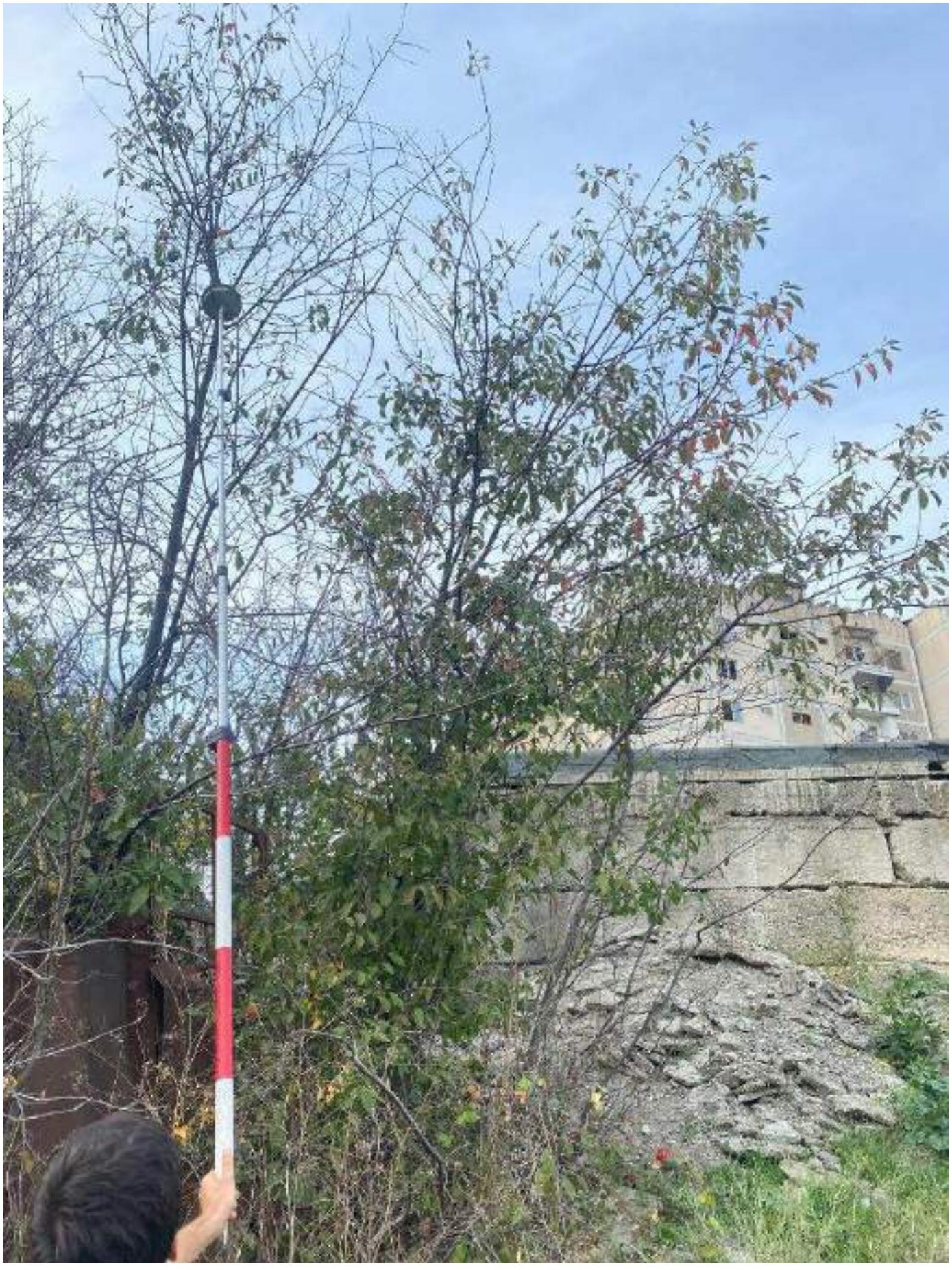

№170



№171



№172



№173

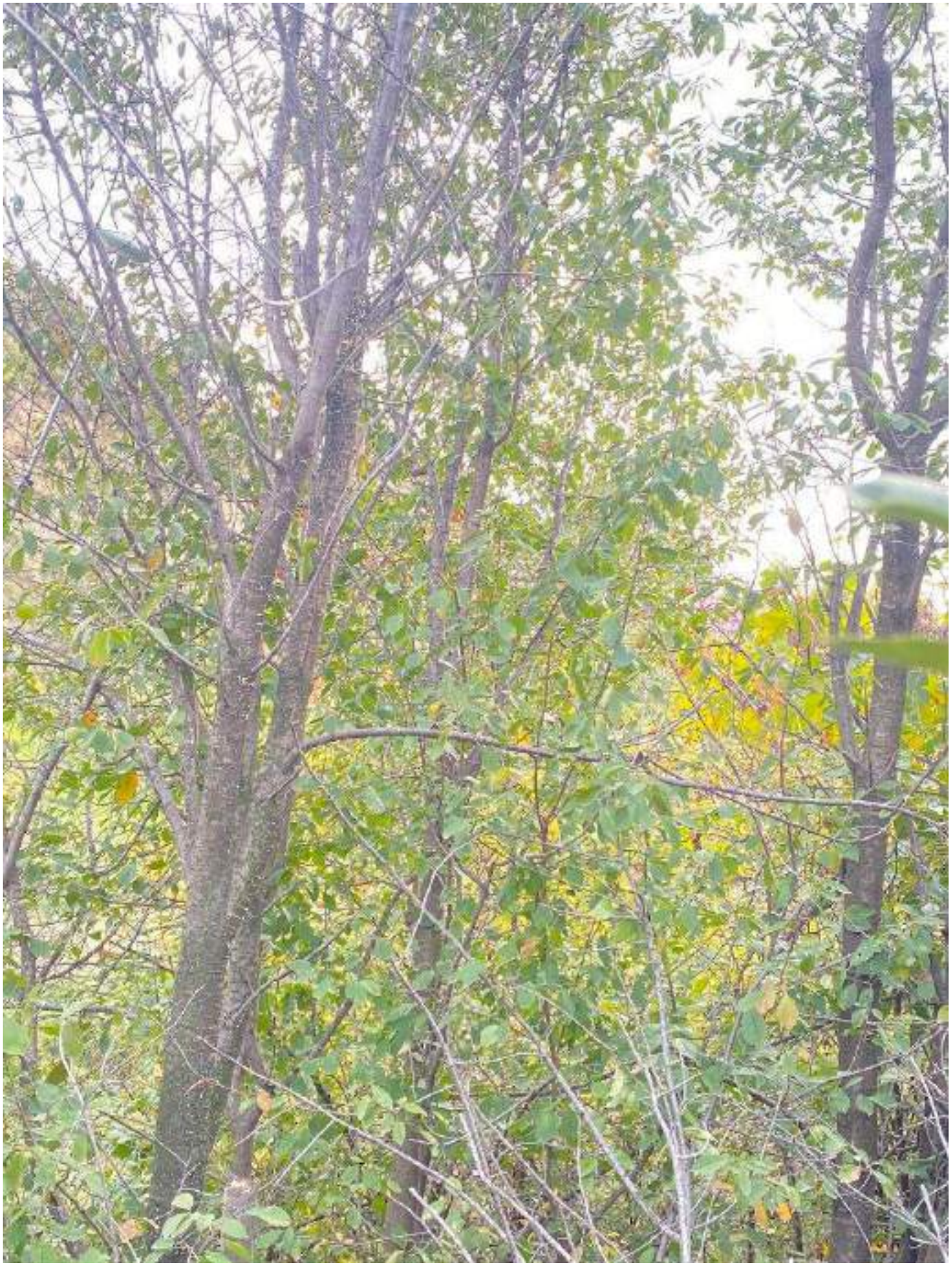

№174



№175

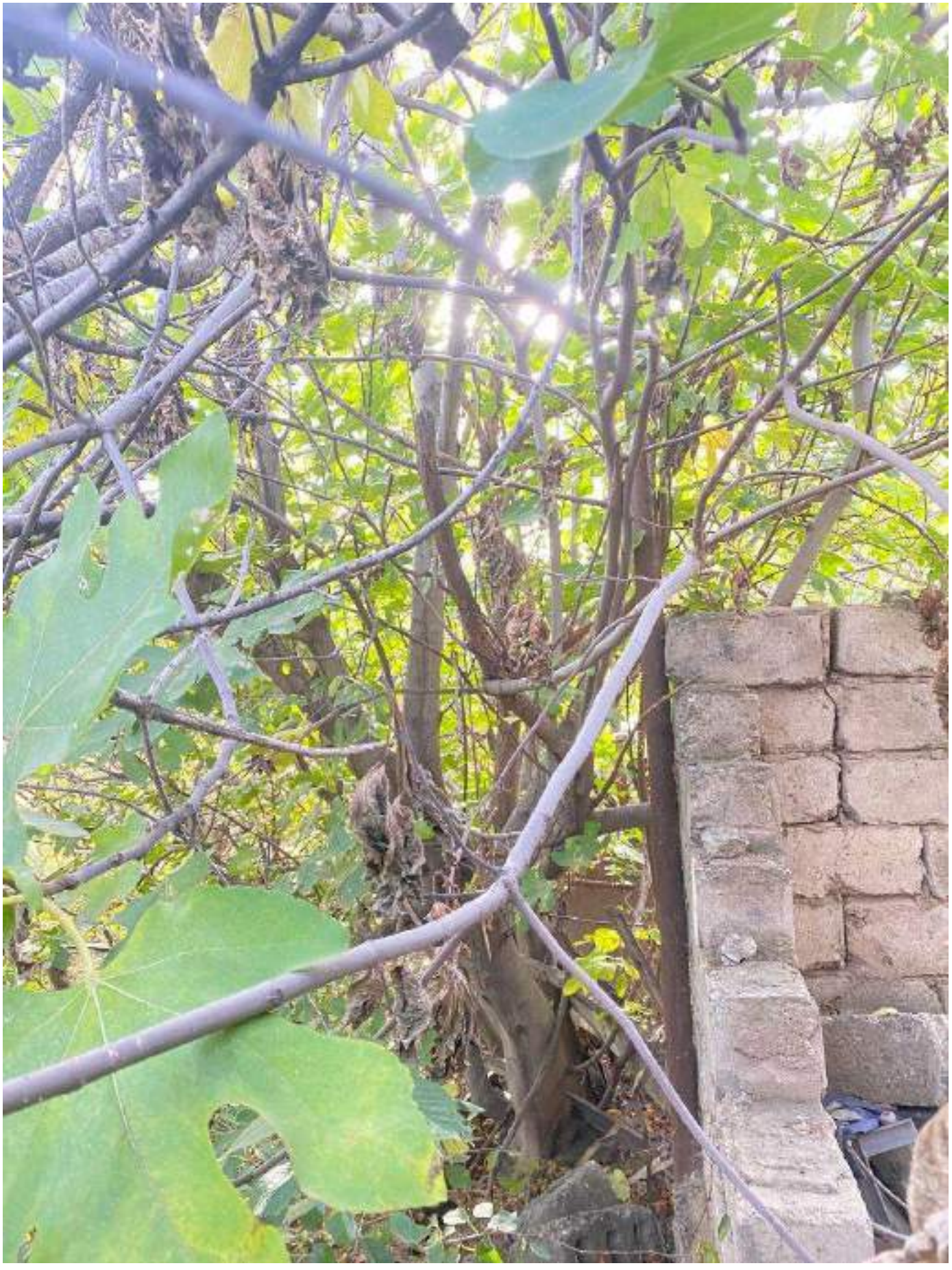

№176



№177



№178



№179

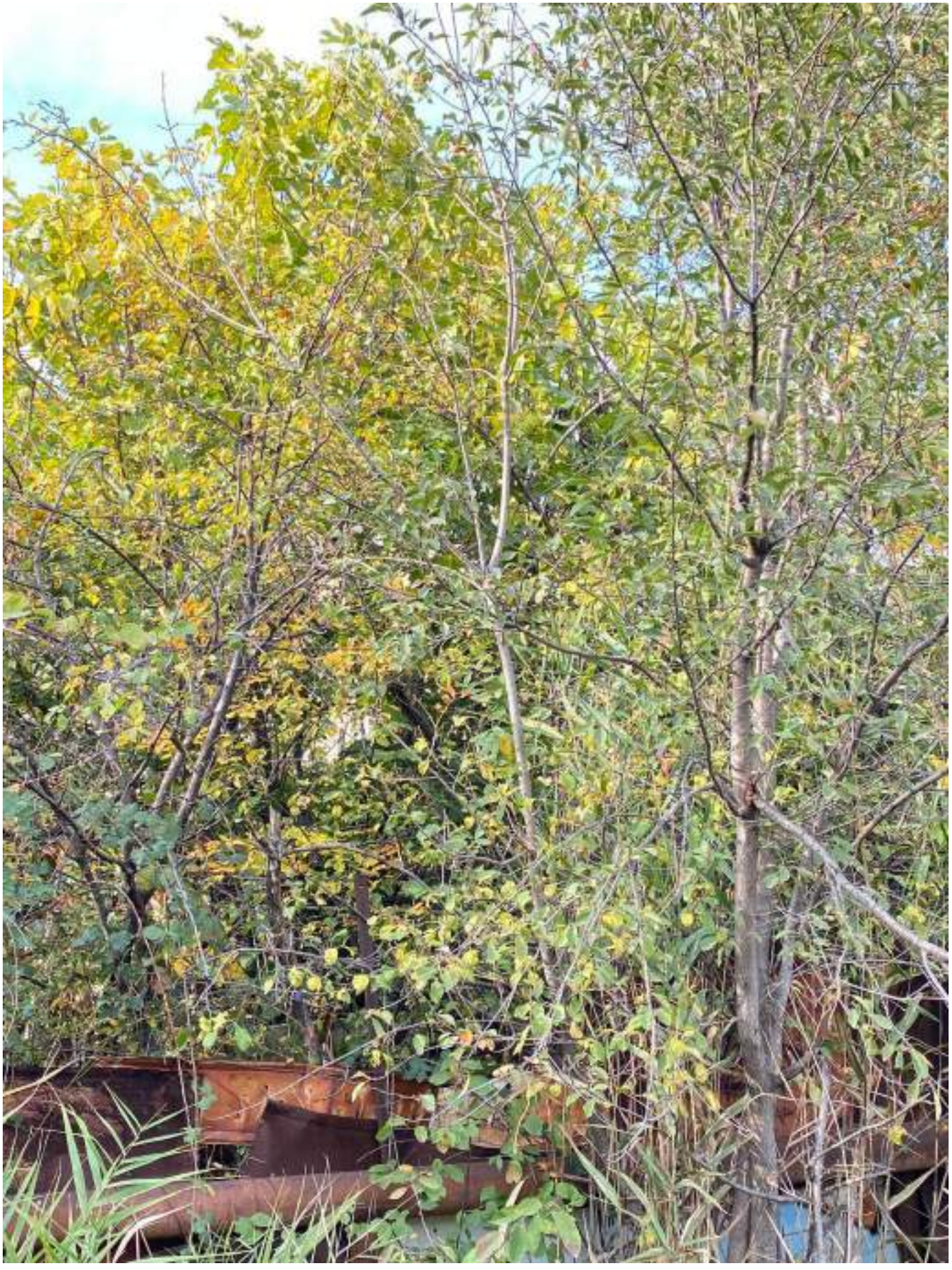

№180

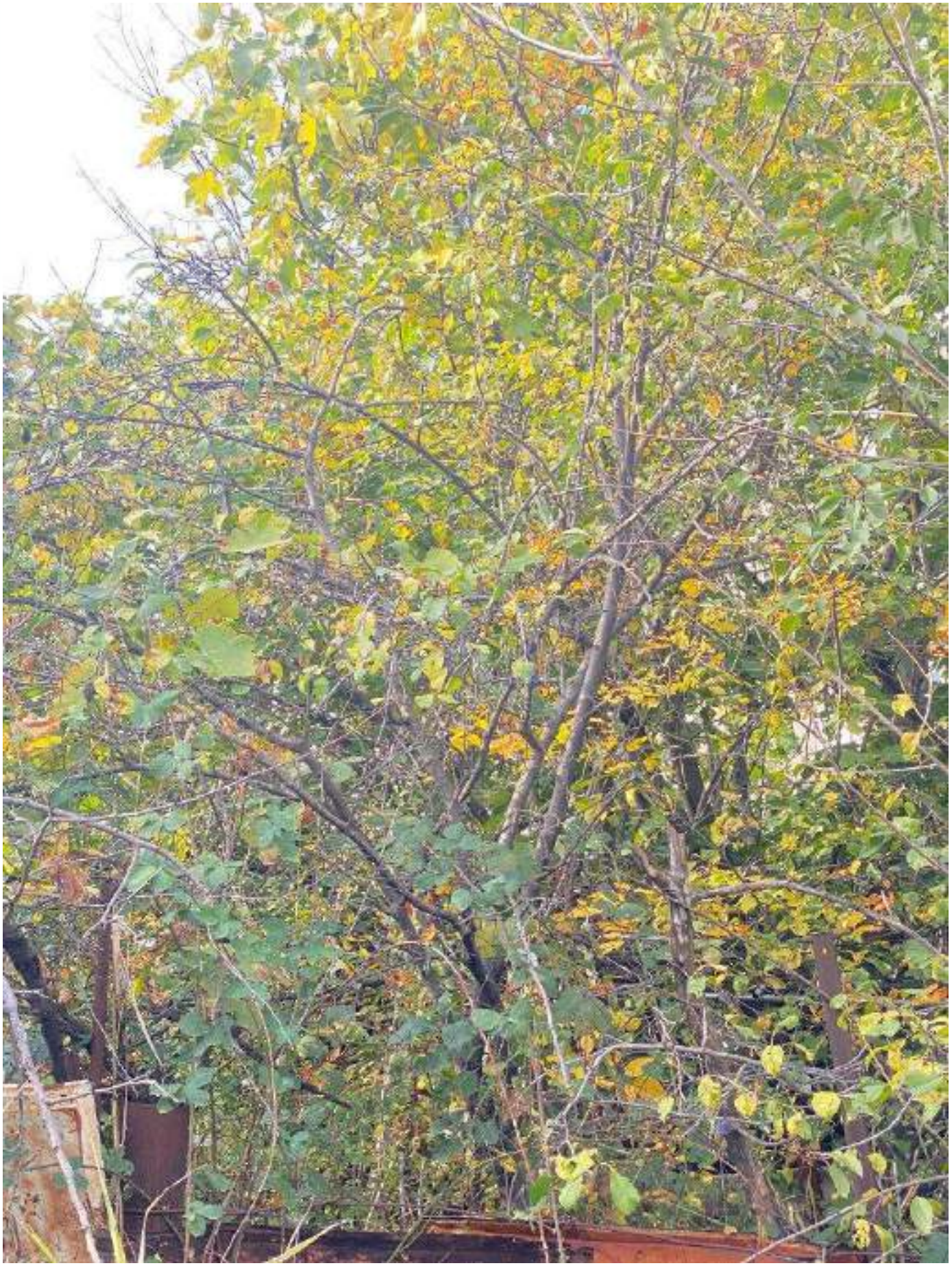

№181

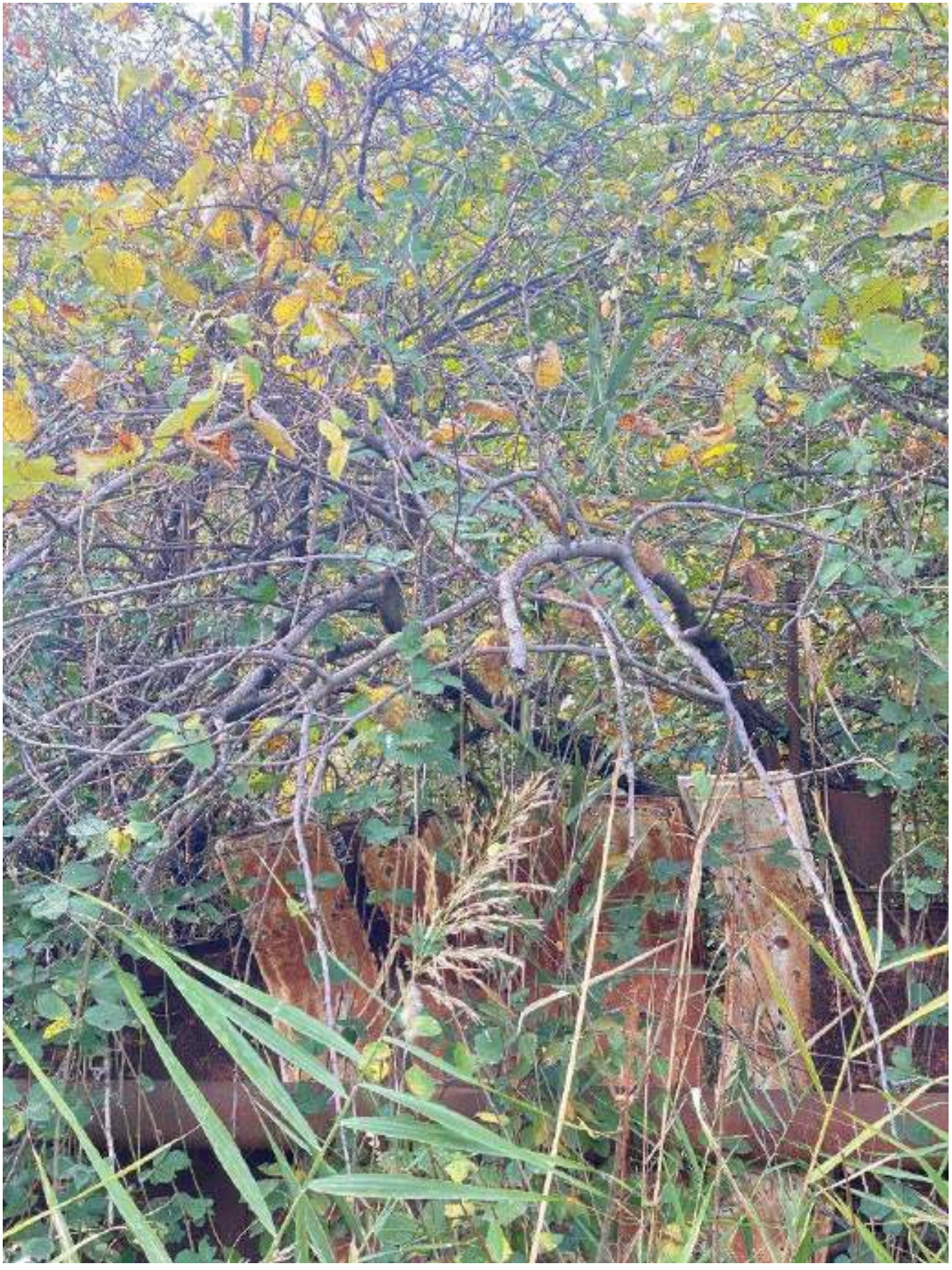

№182

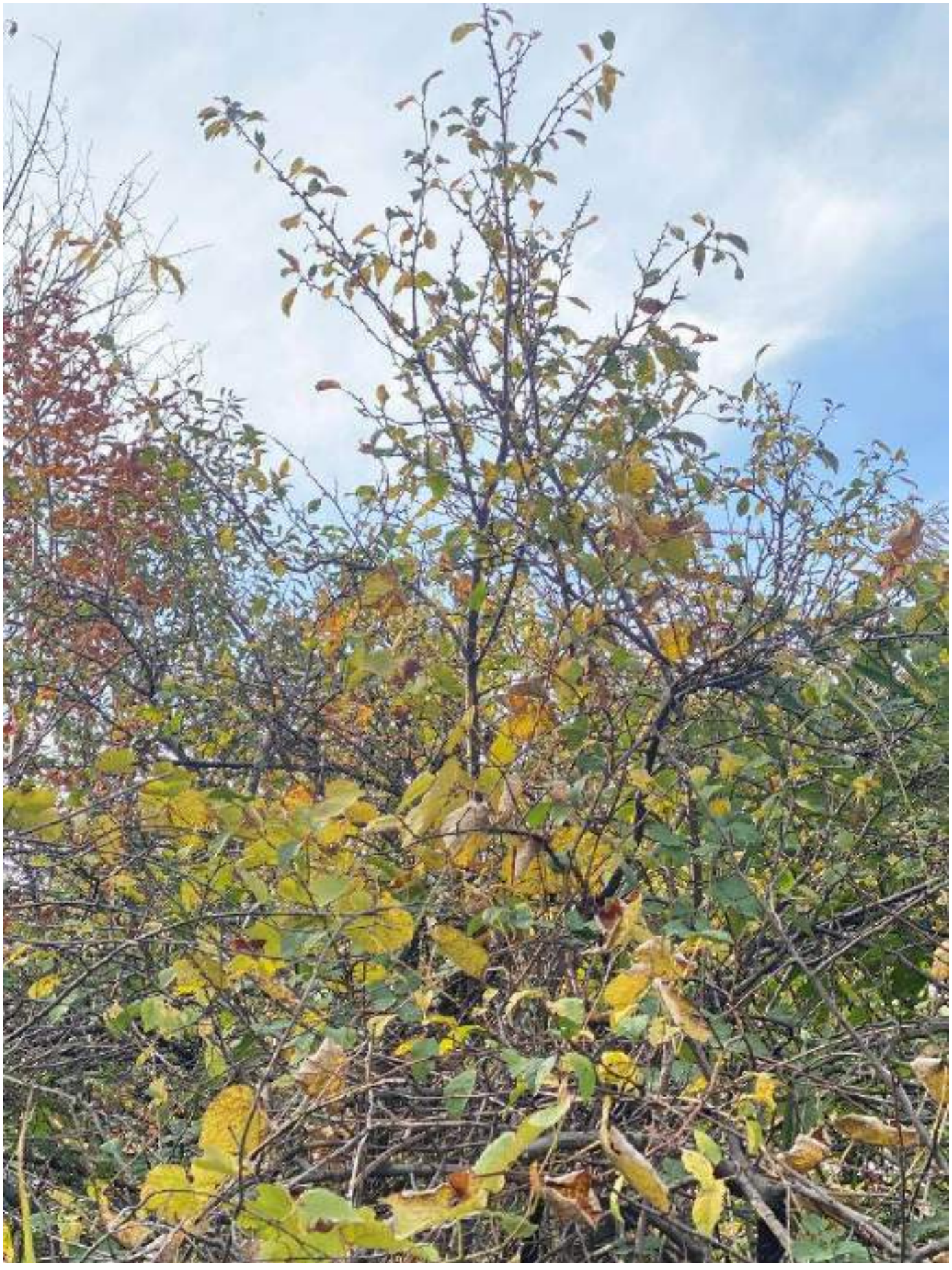

№183

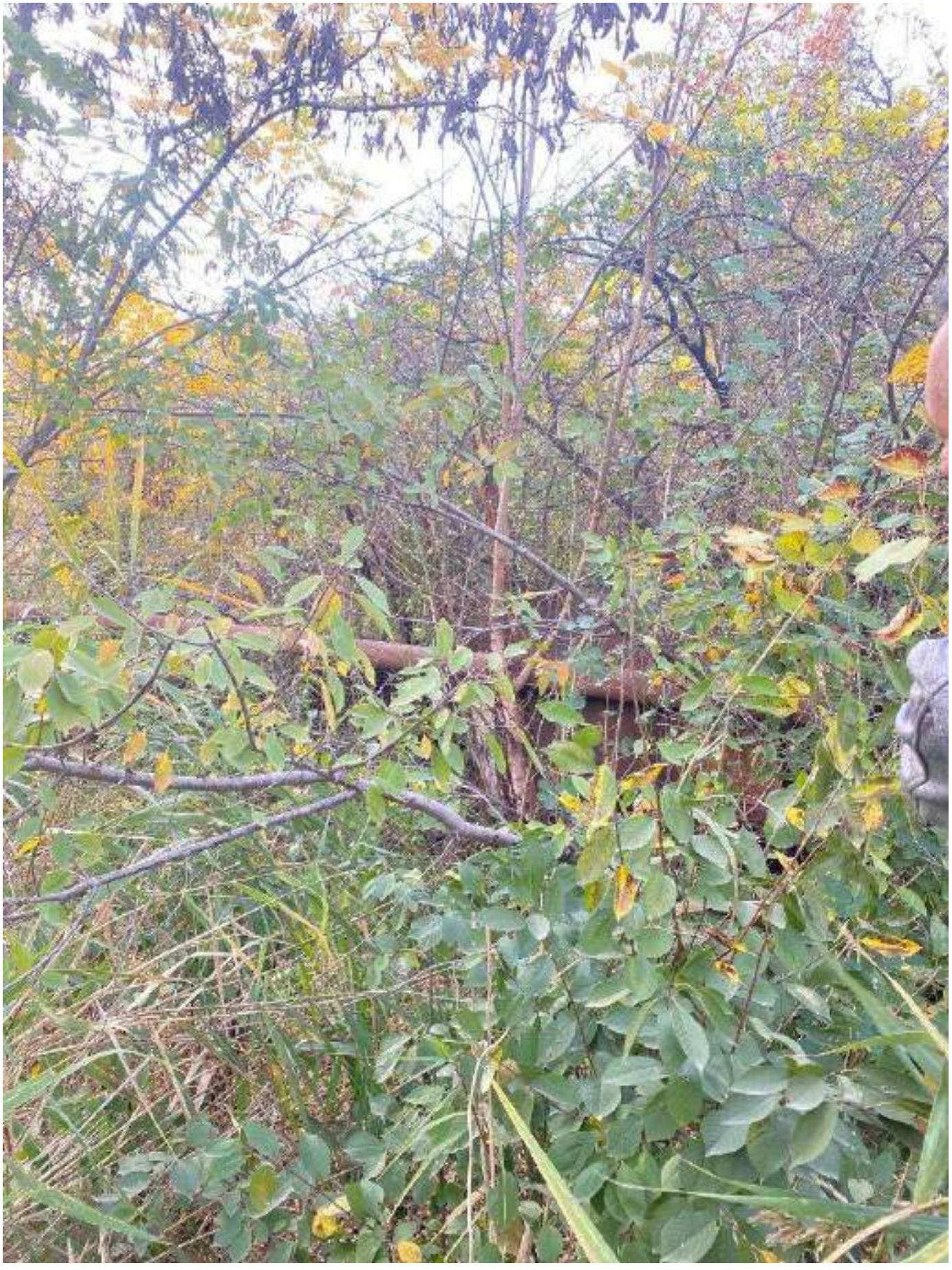

№184



№185

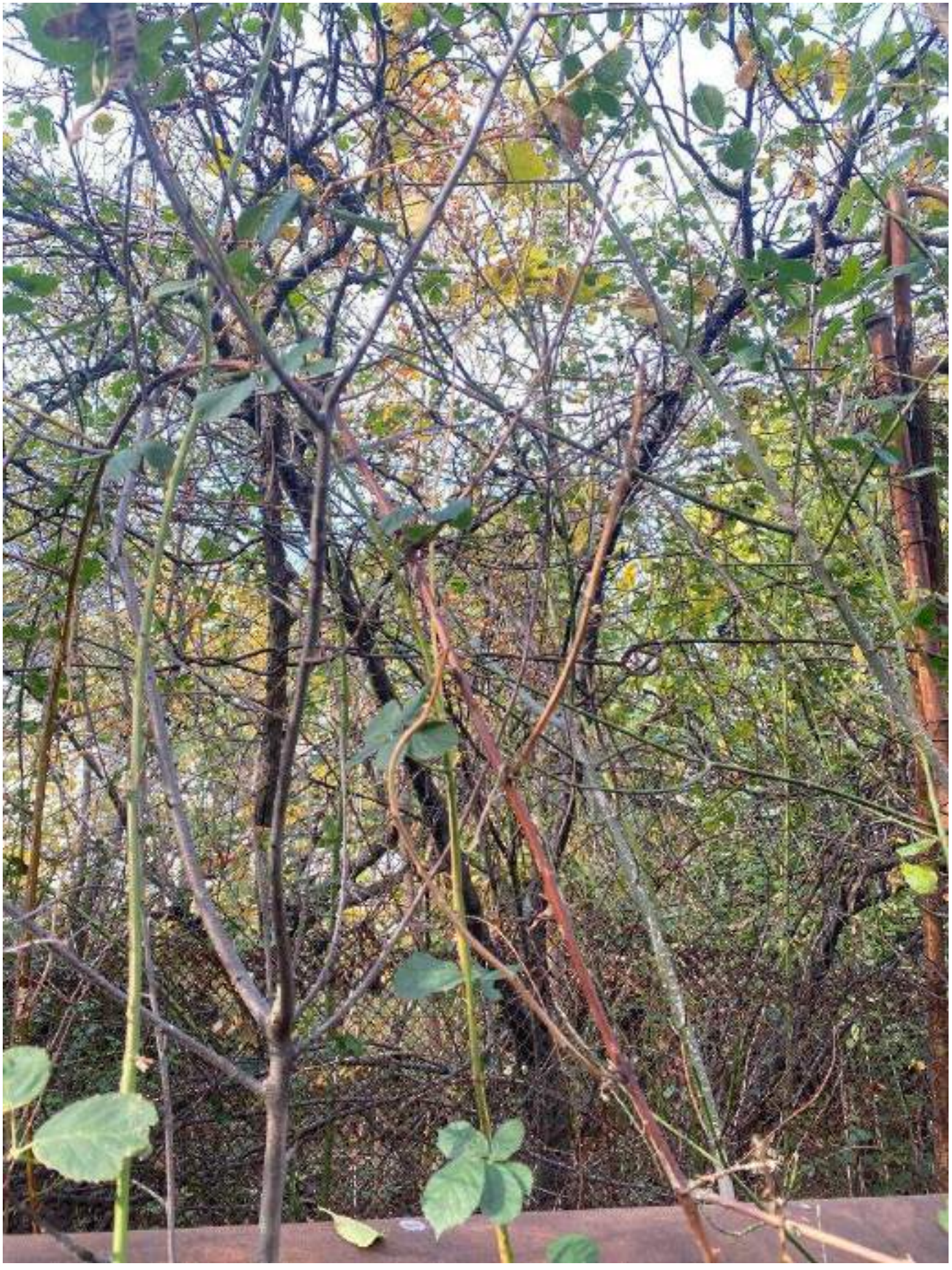

№186

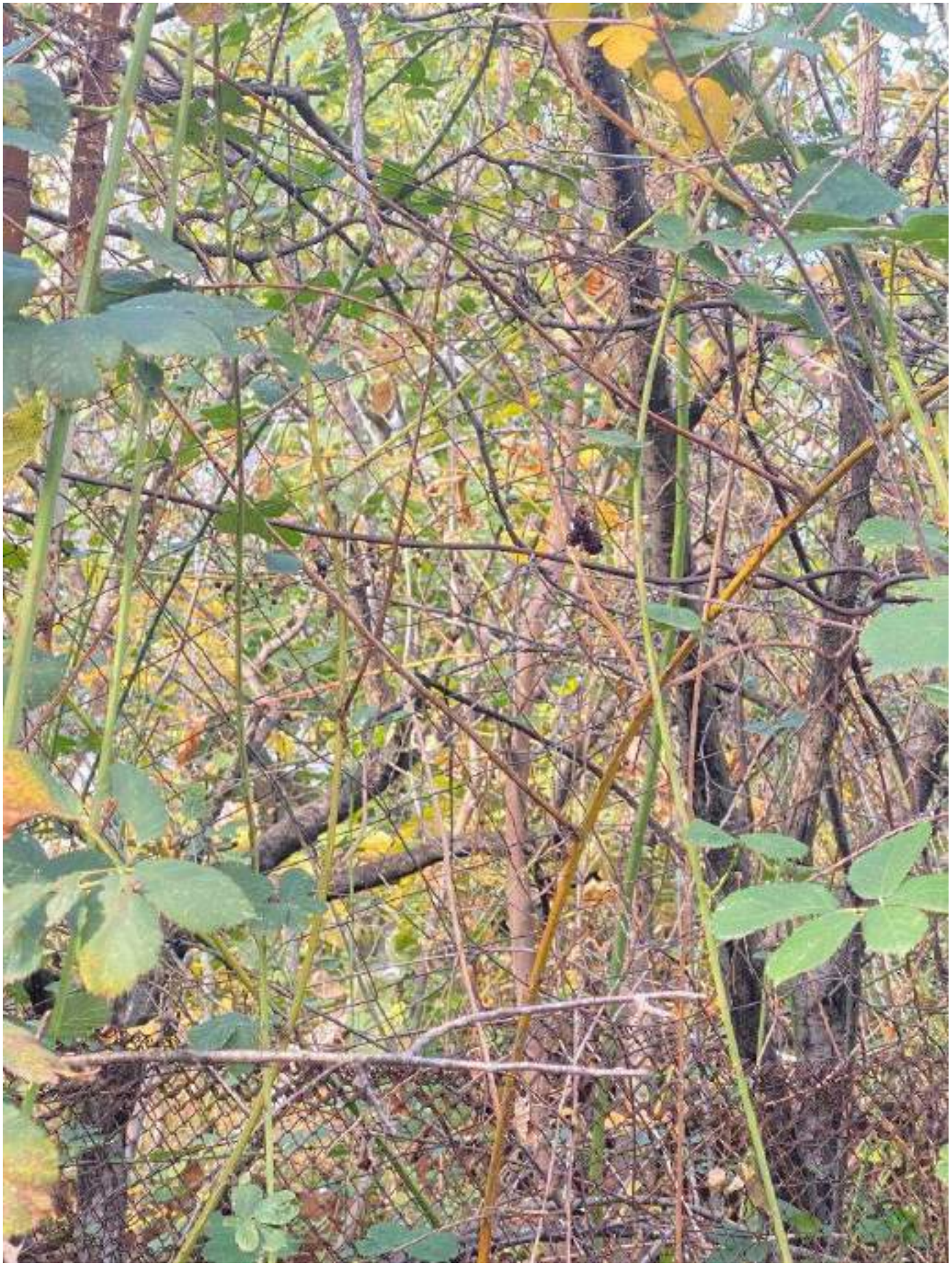

№187



№188



№189



№190

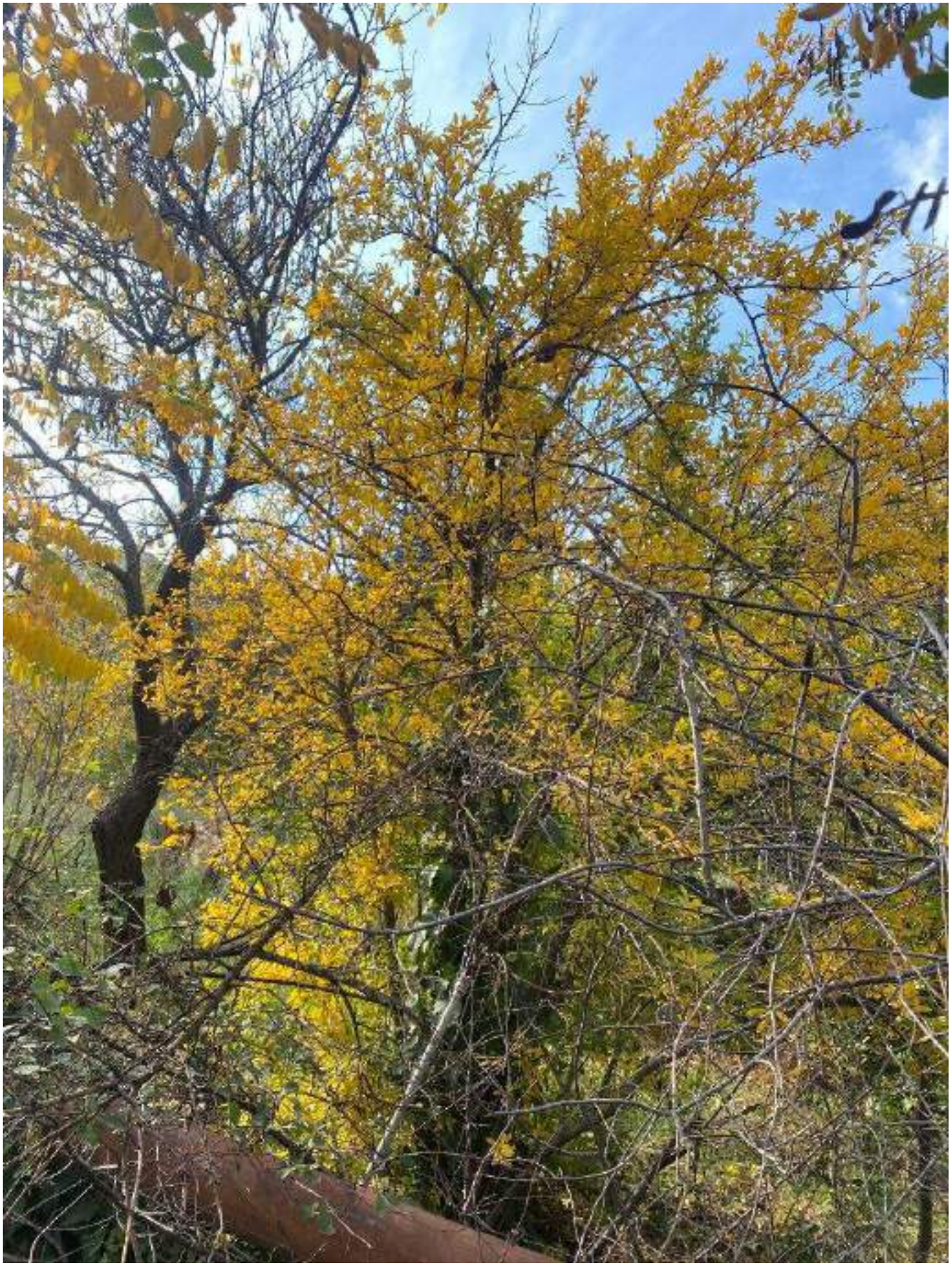

№191



№192



№193

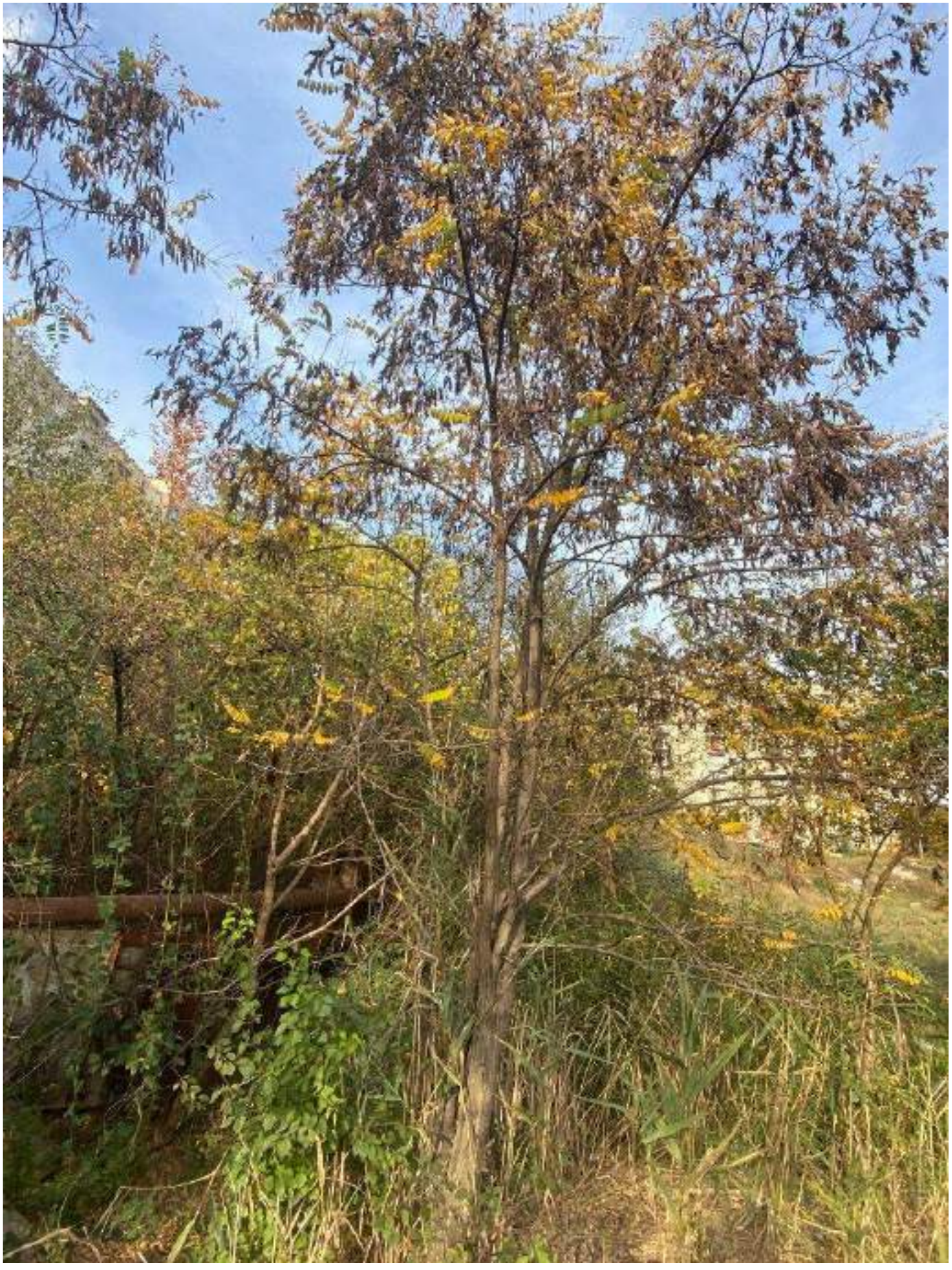

№194

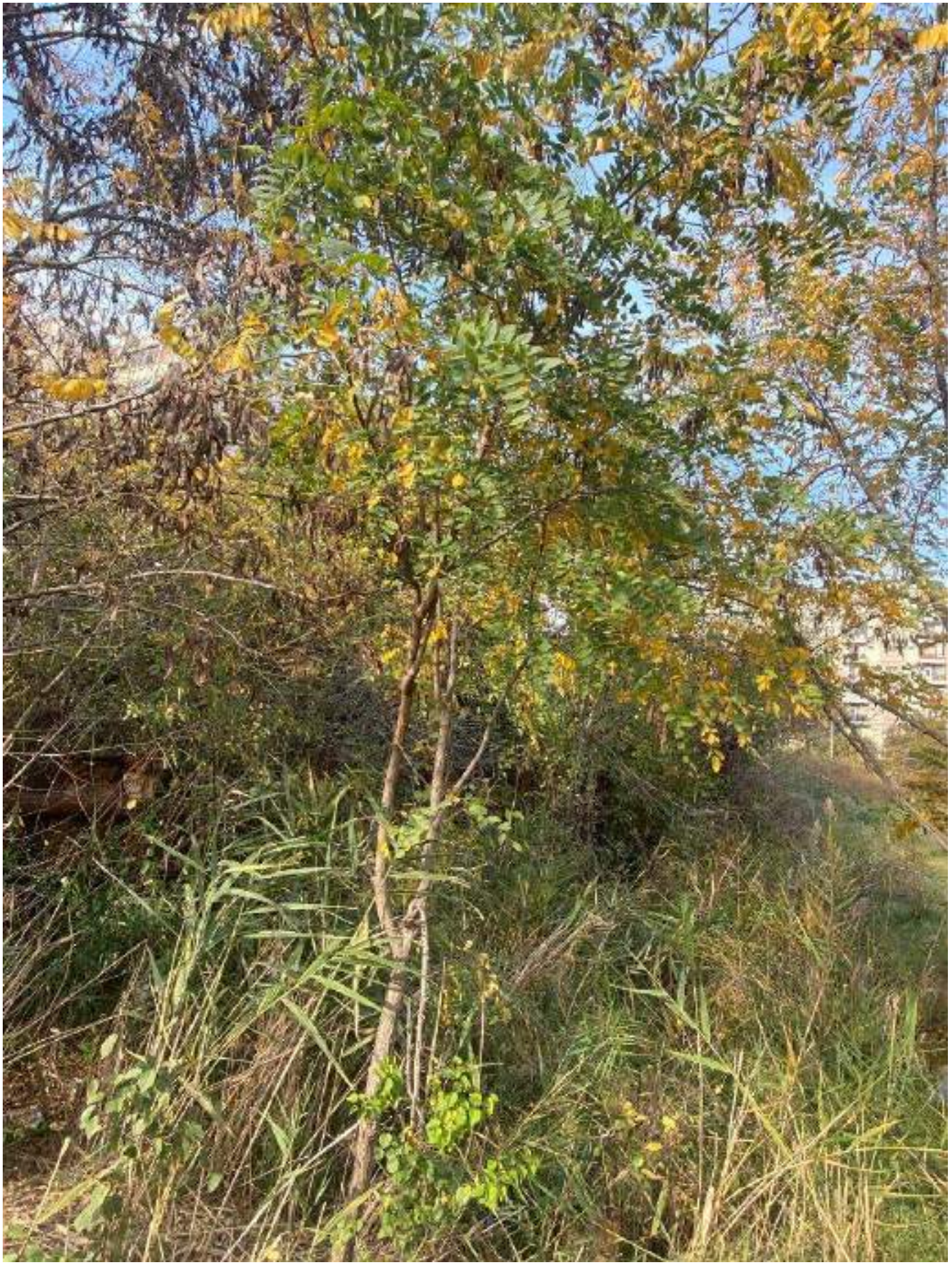

№195



№196

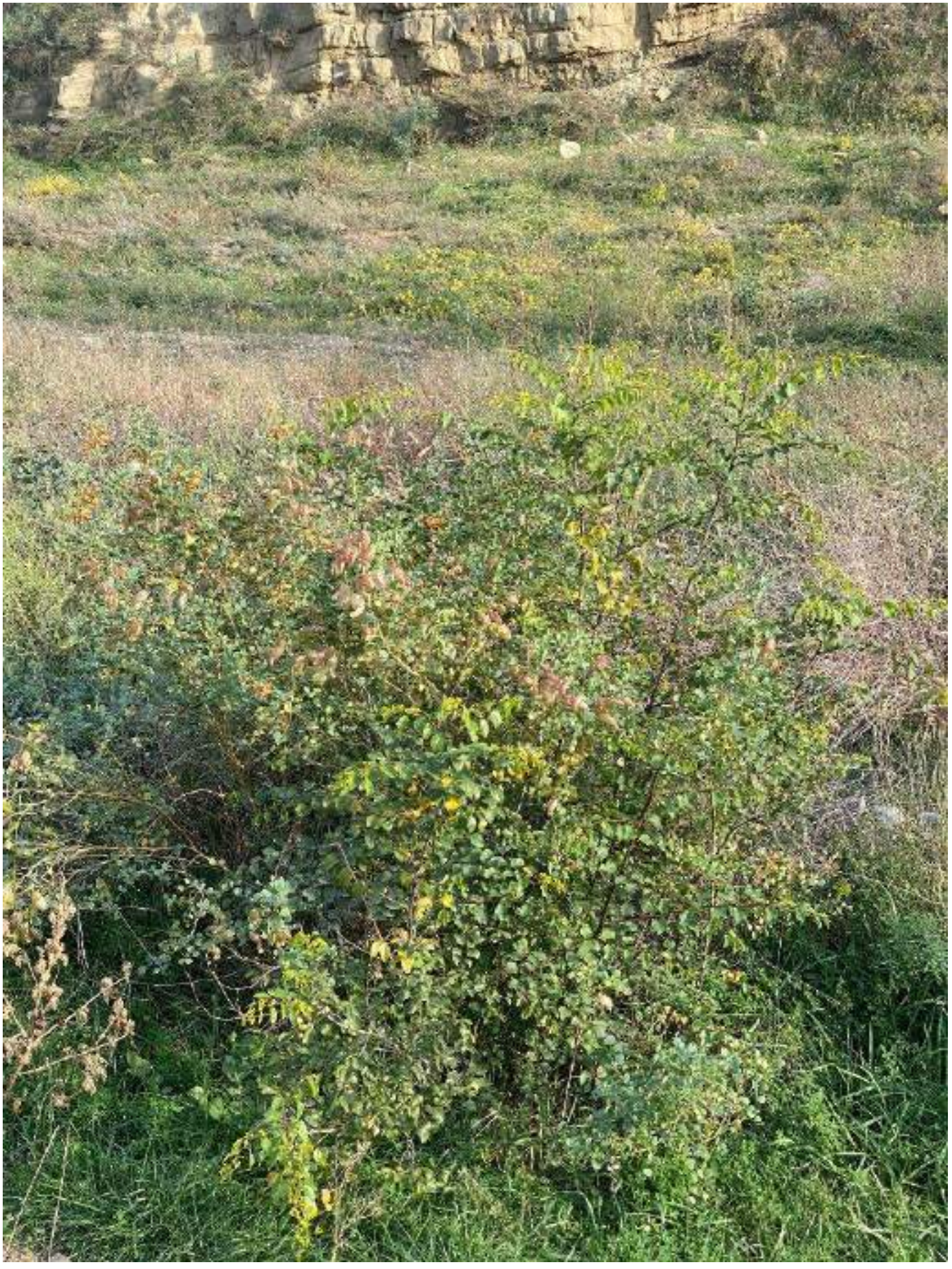

№197



№198

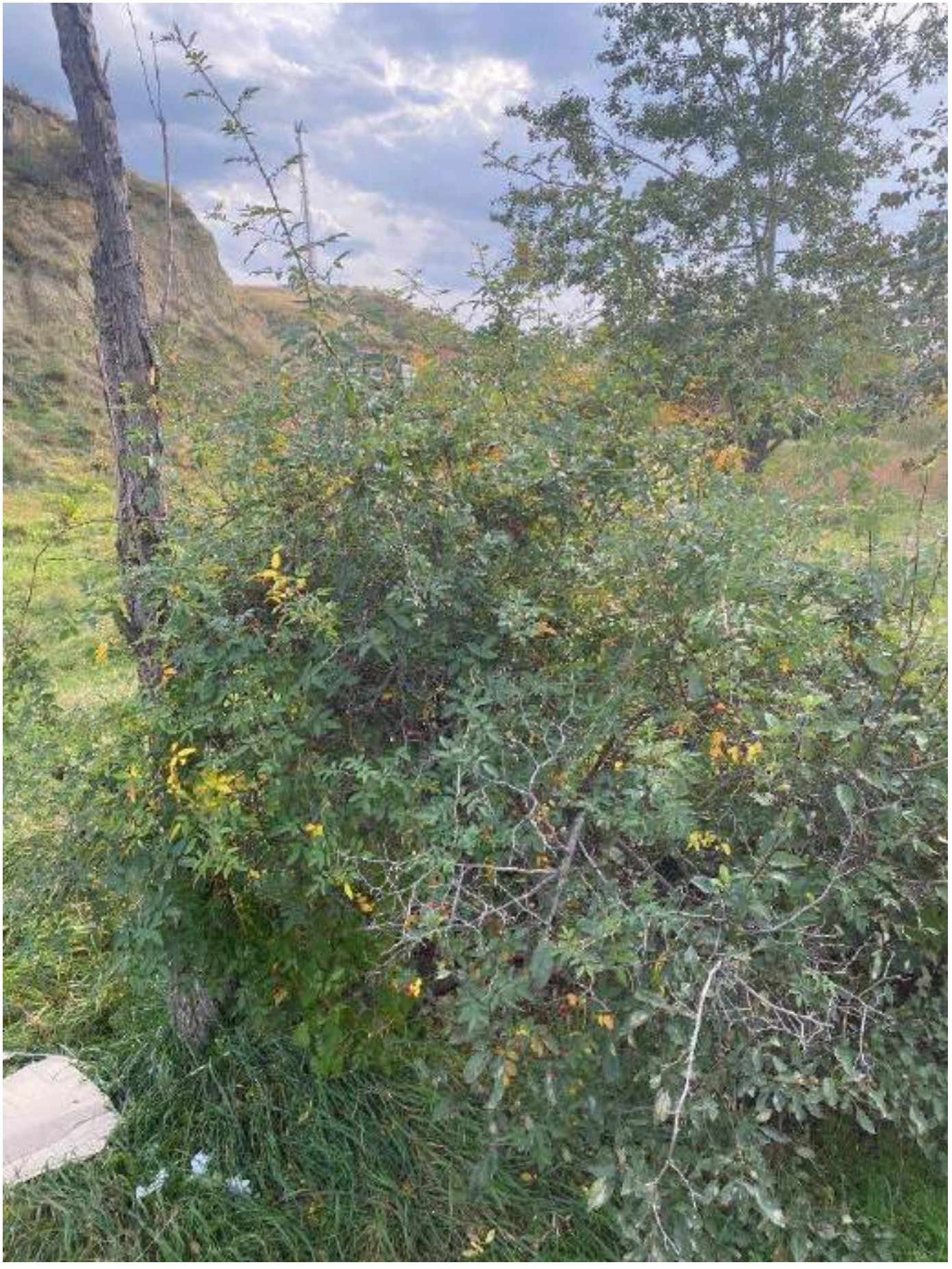

№199



№200

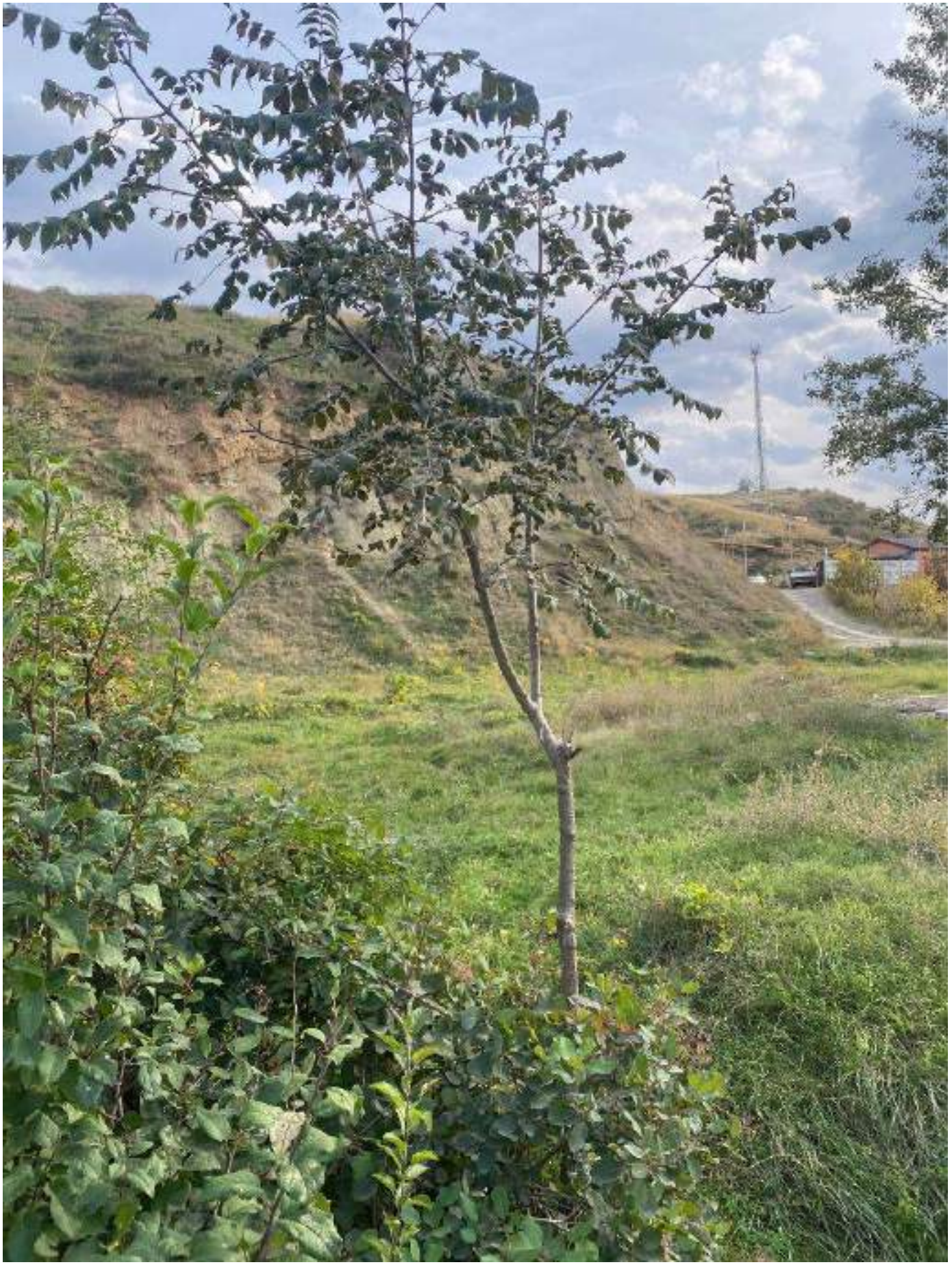

№201



№202



№203



№204



№205



№206



№207



№208



№209

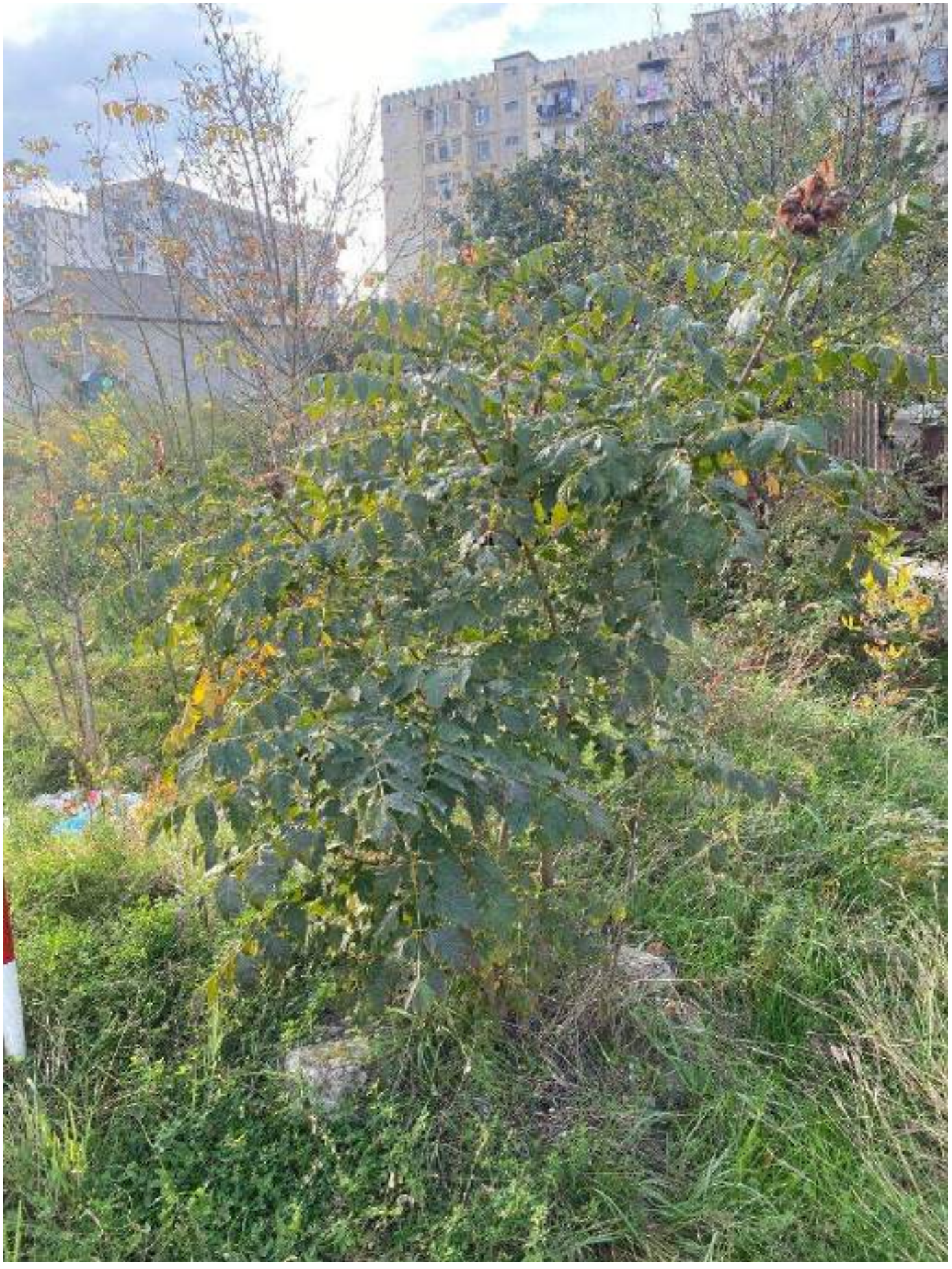

№210



№211



№212



№213



№214



№215



№216



№217



№218

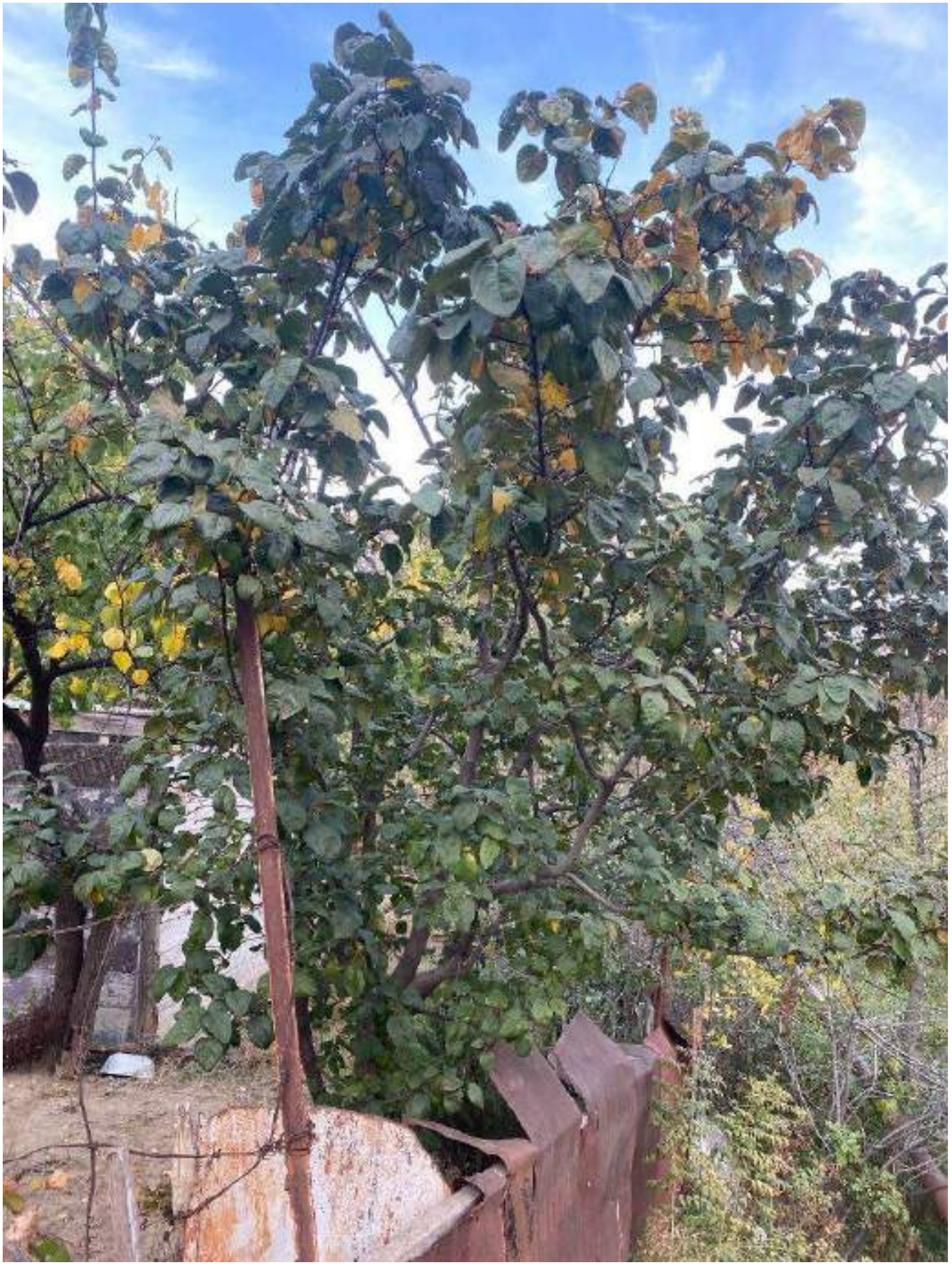

№219



№220



№221



№222



№223



№224



№225



№226



№227



№228



№229



№230



№231

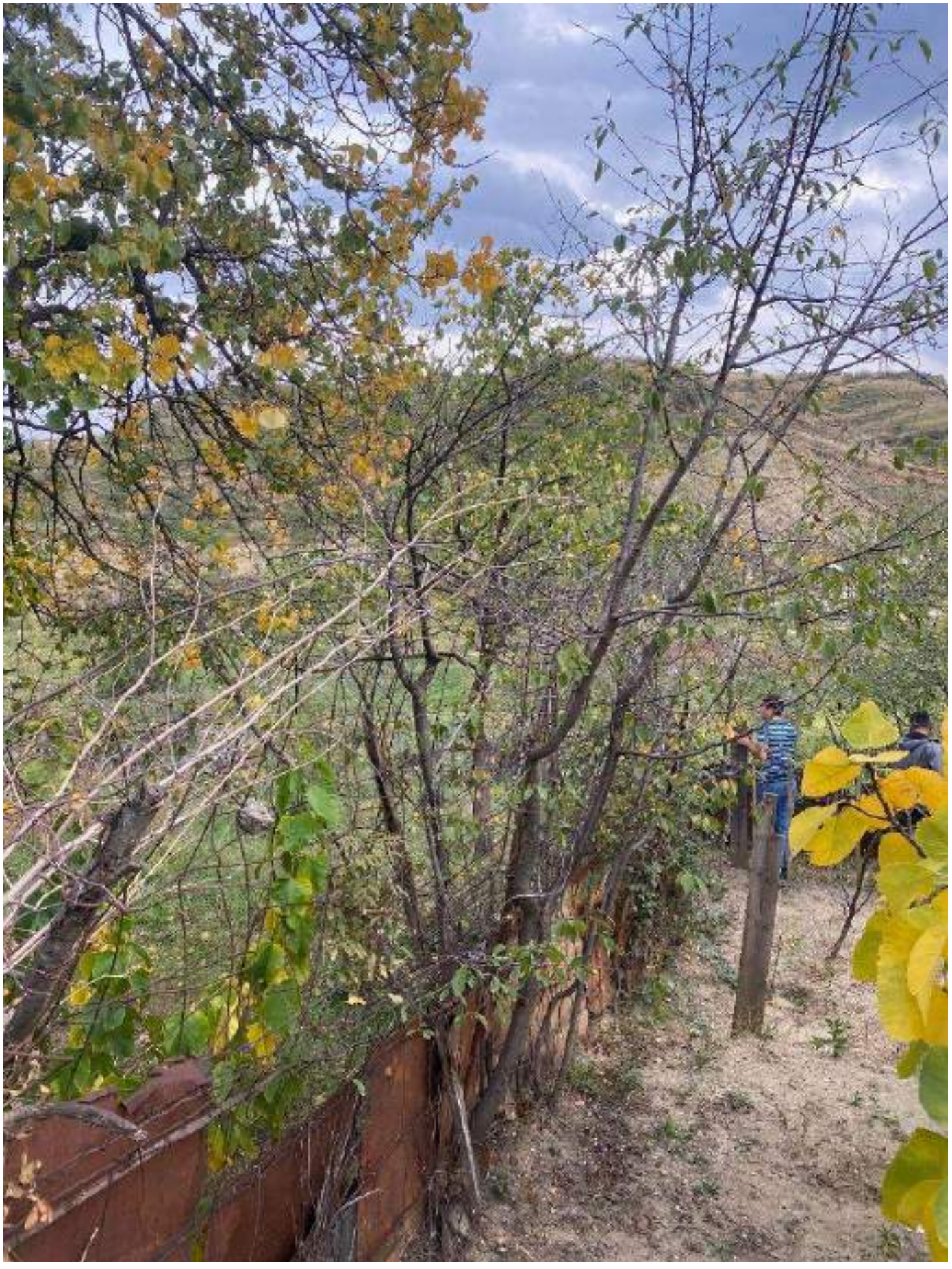

№232



№233

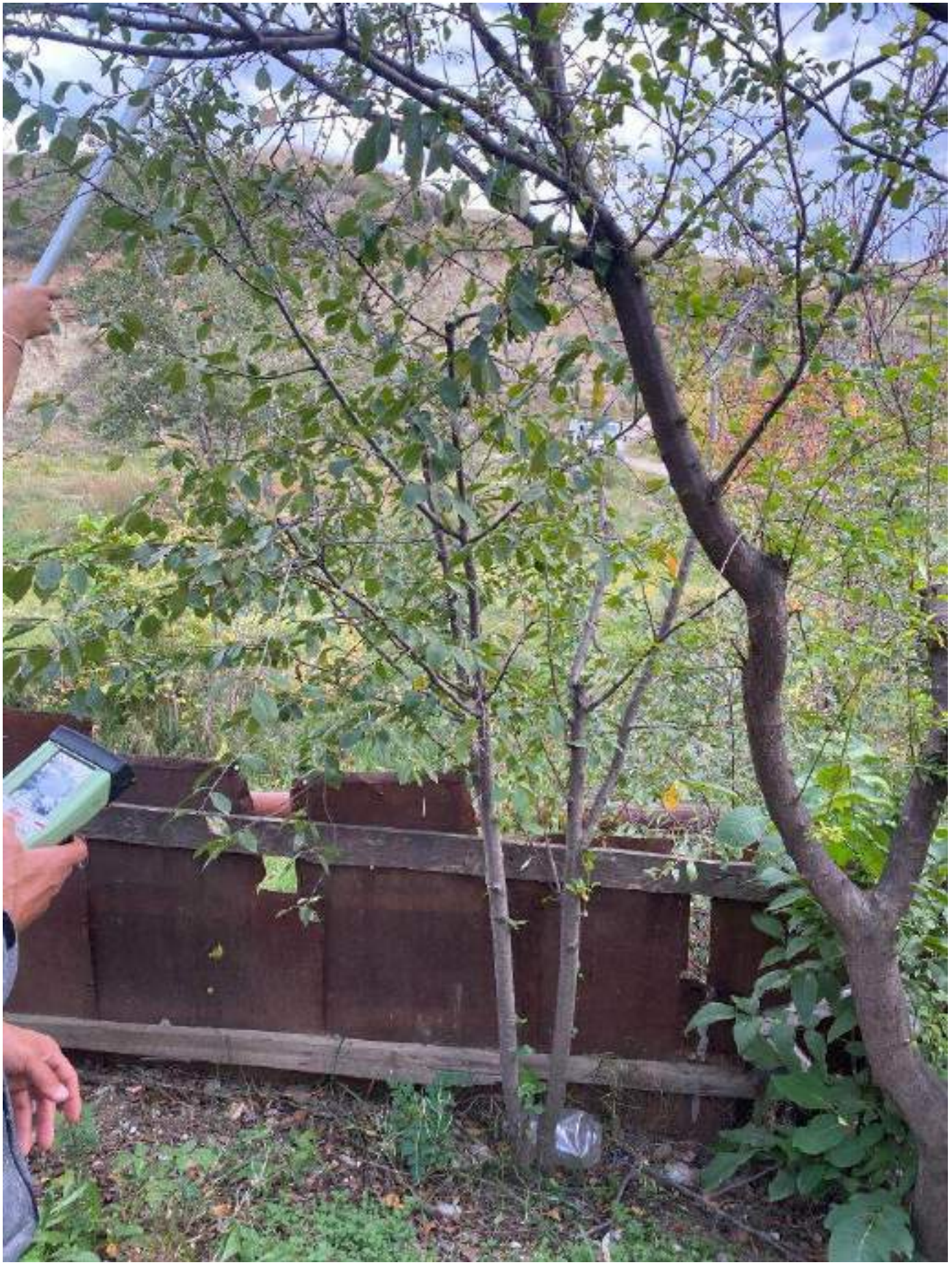

№234



№235

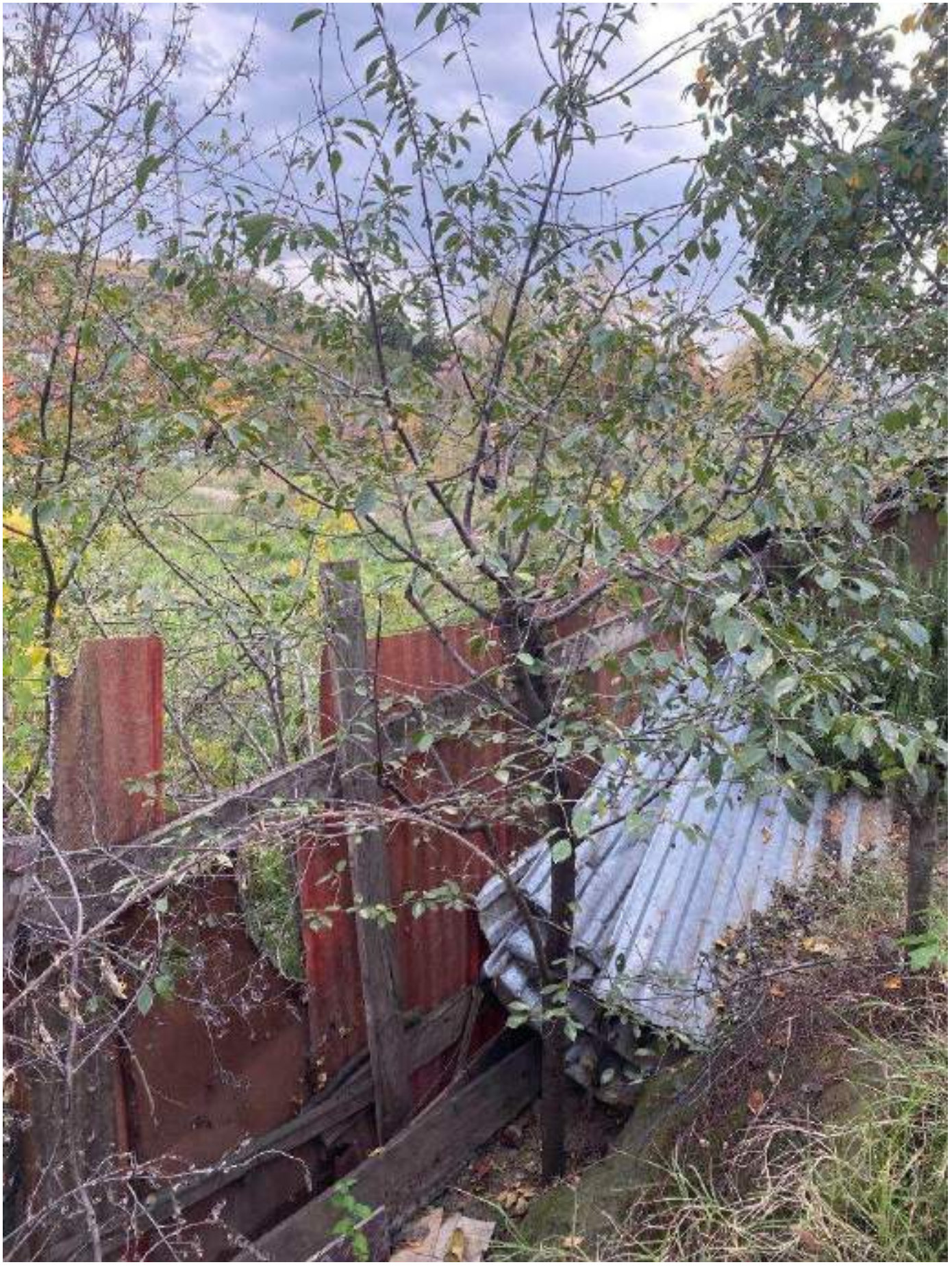

№236



№237



№238



№239

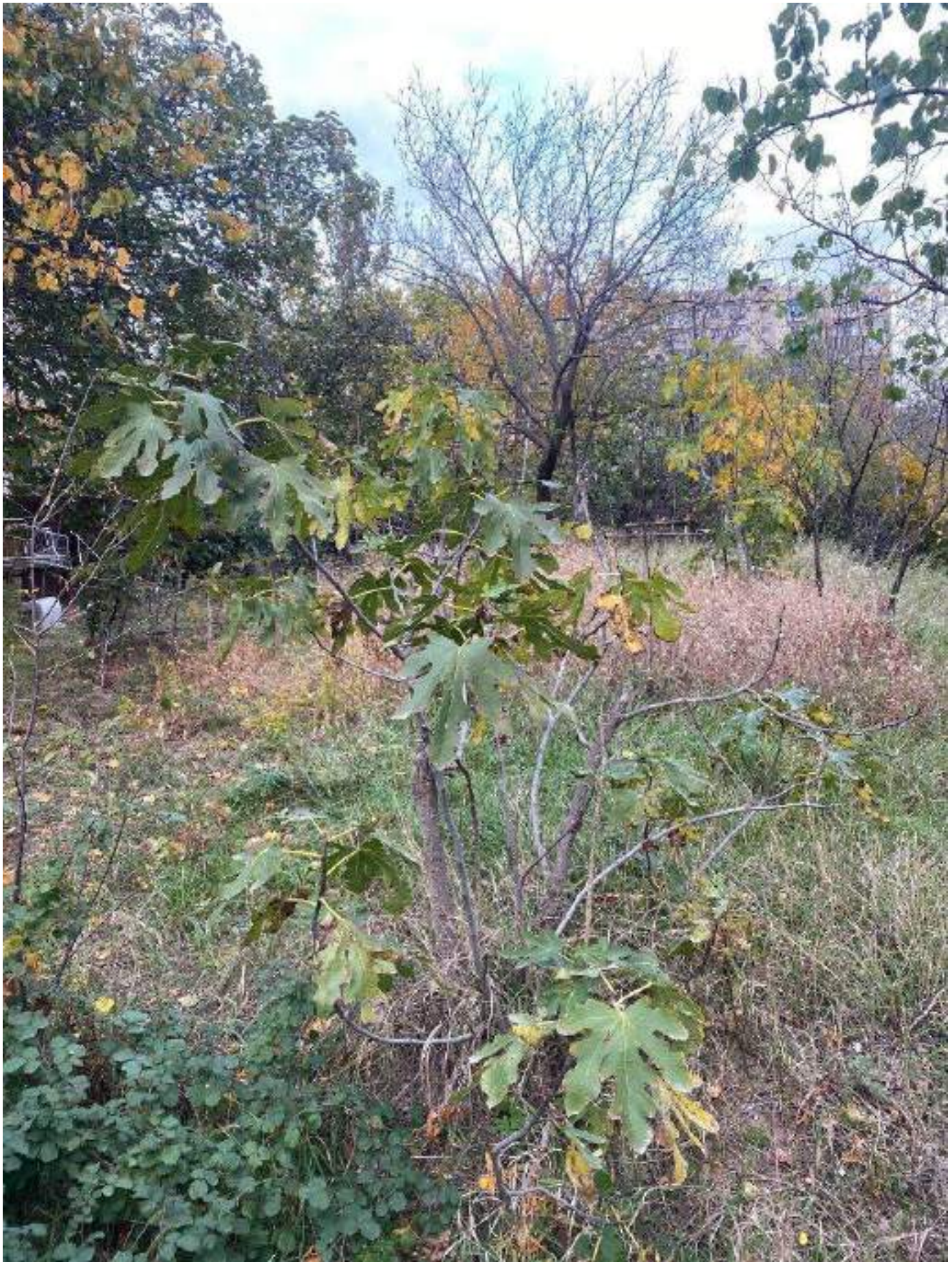

№240



№241

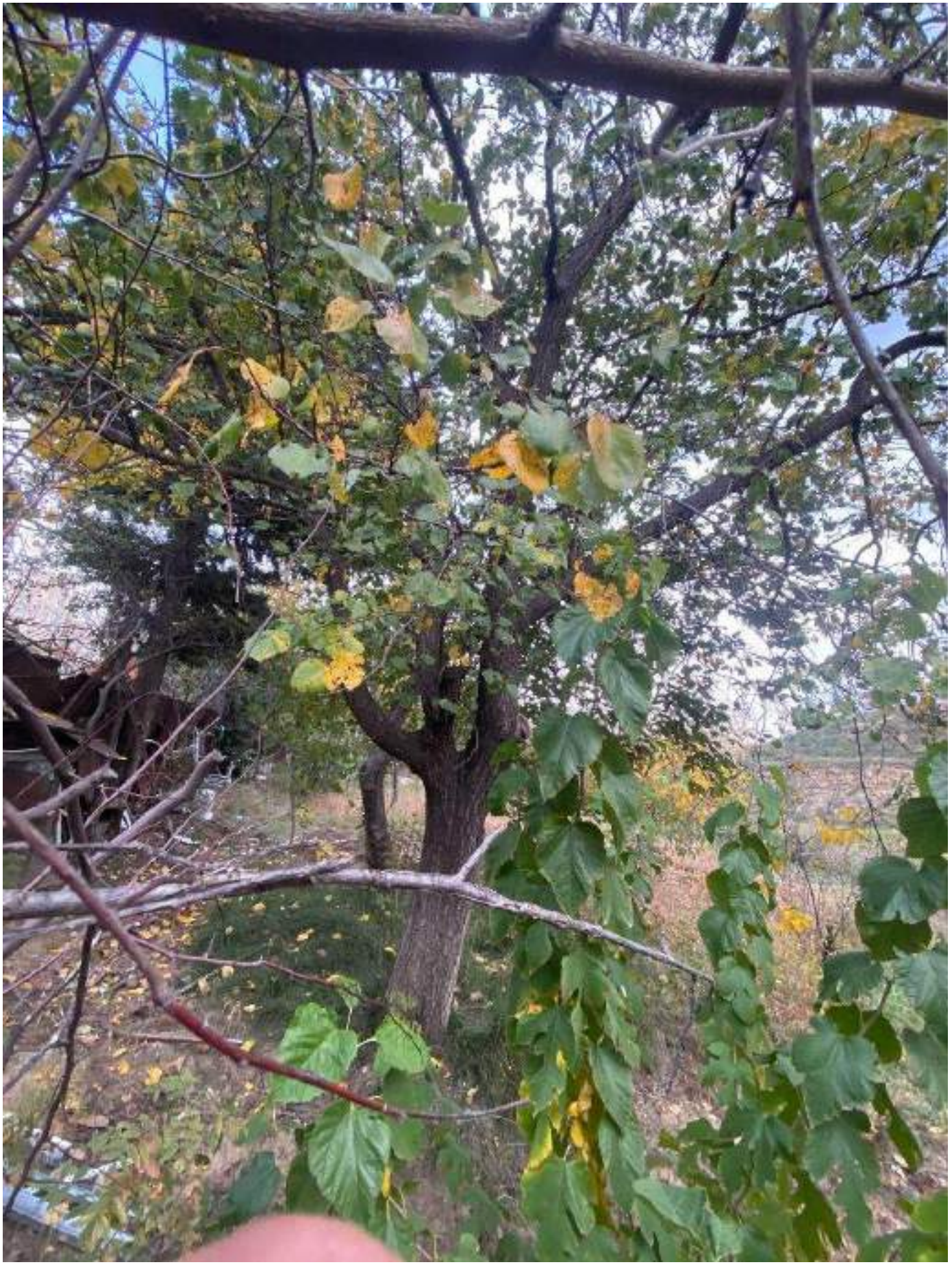

№242

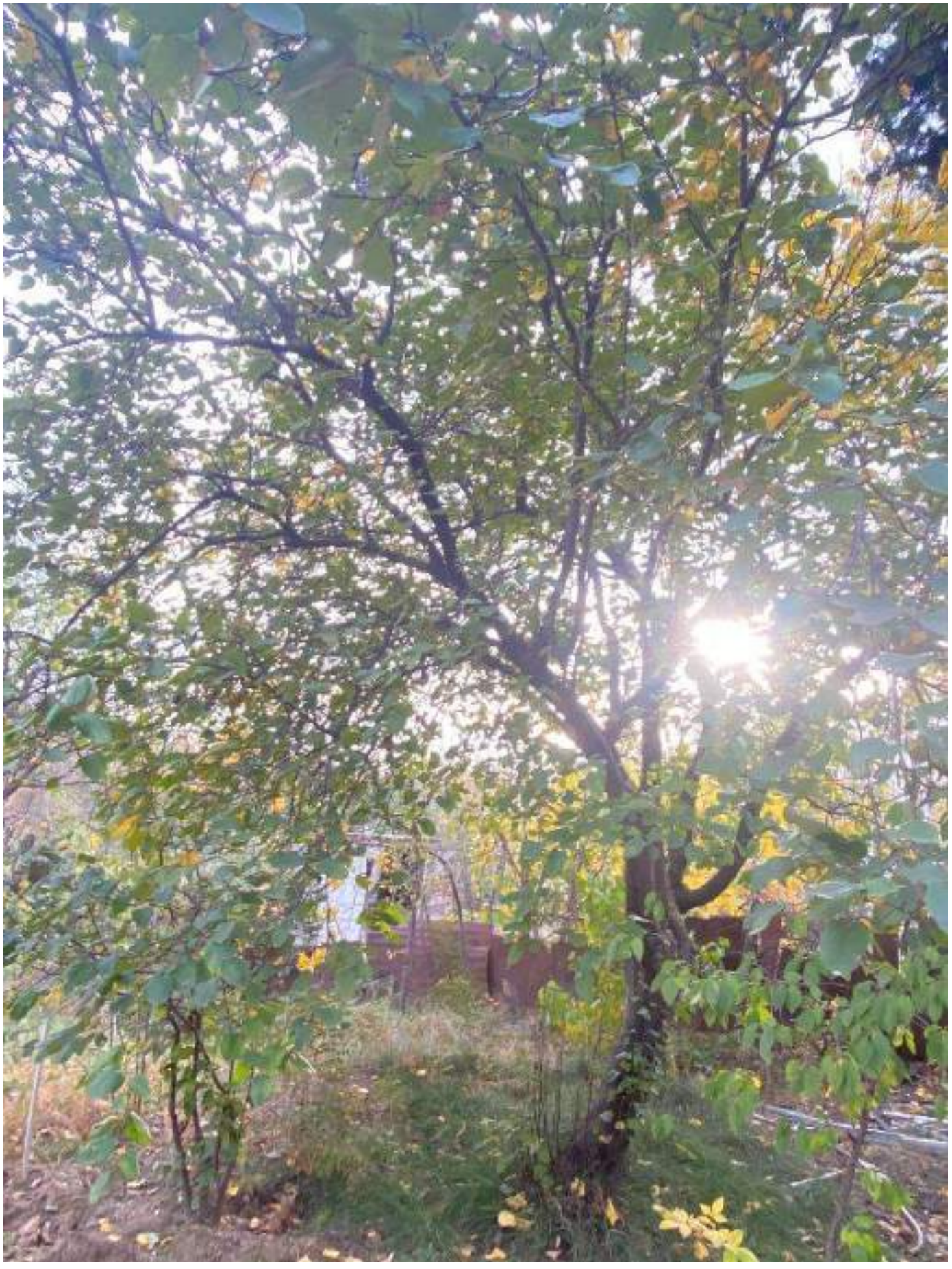

№243



№244



№245

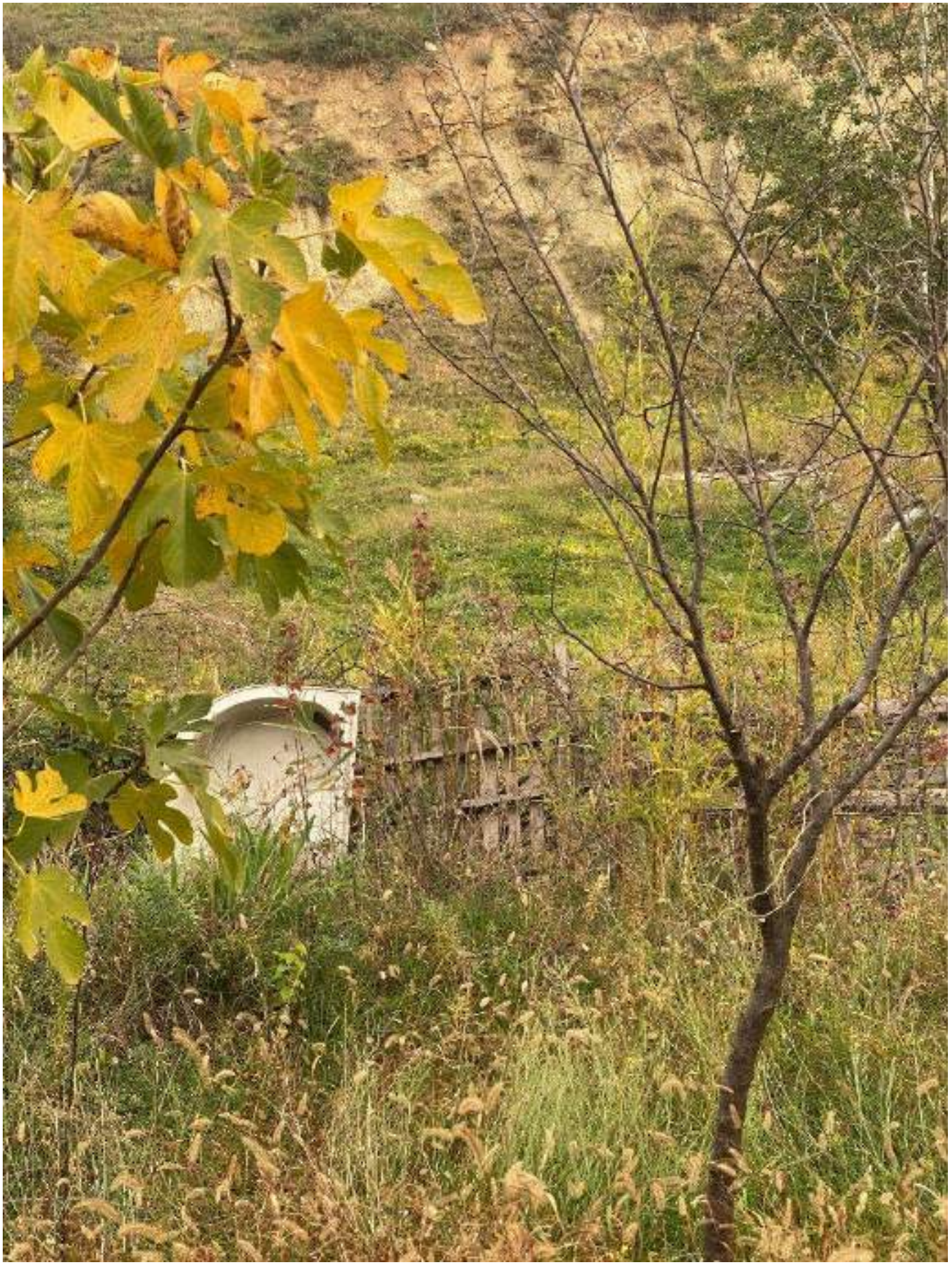

№246



№247



№248

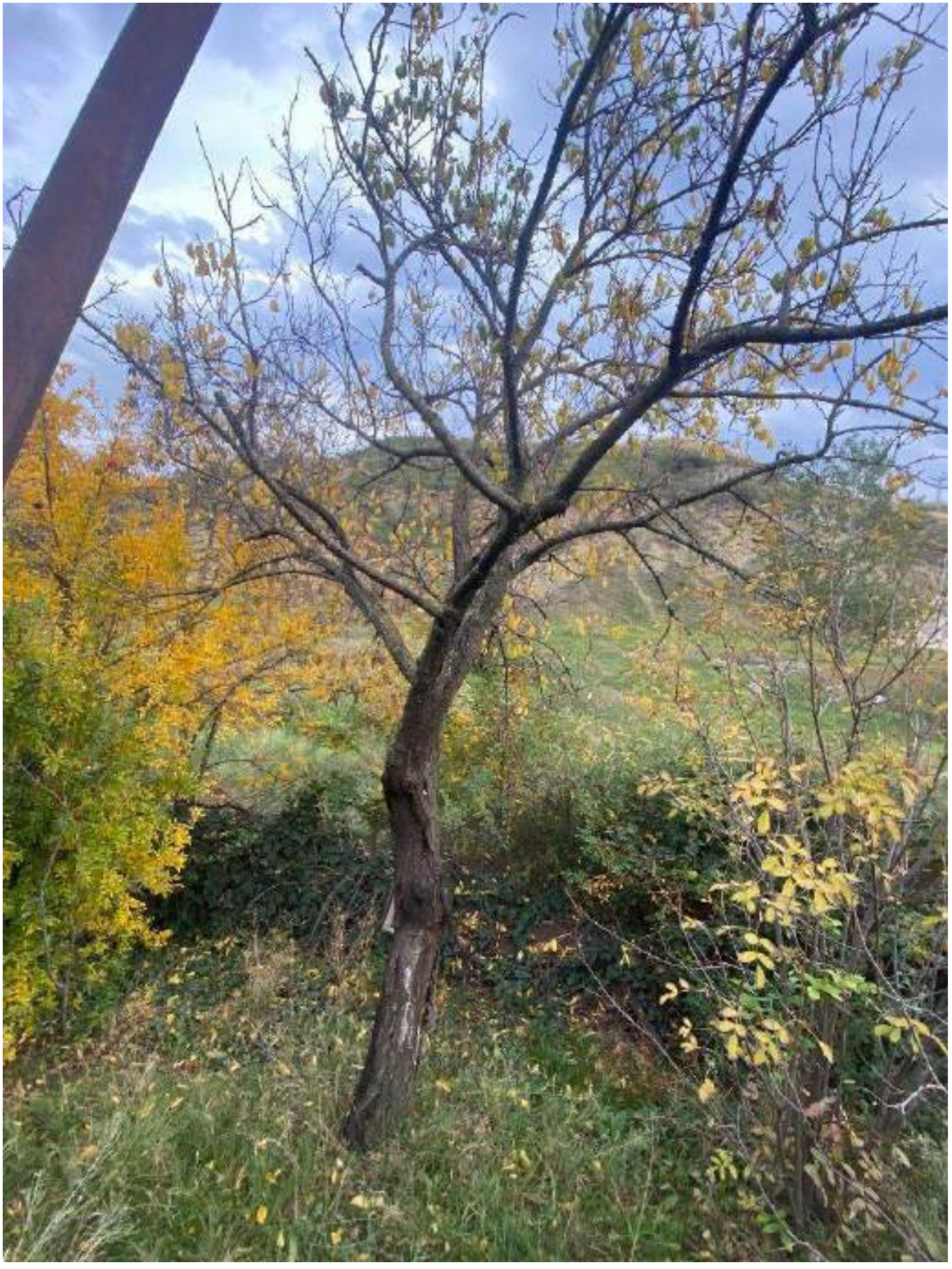

№249

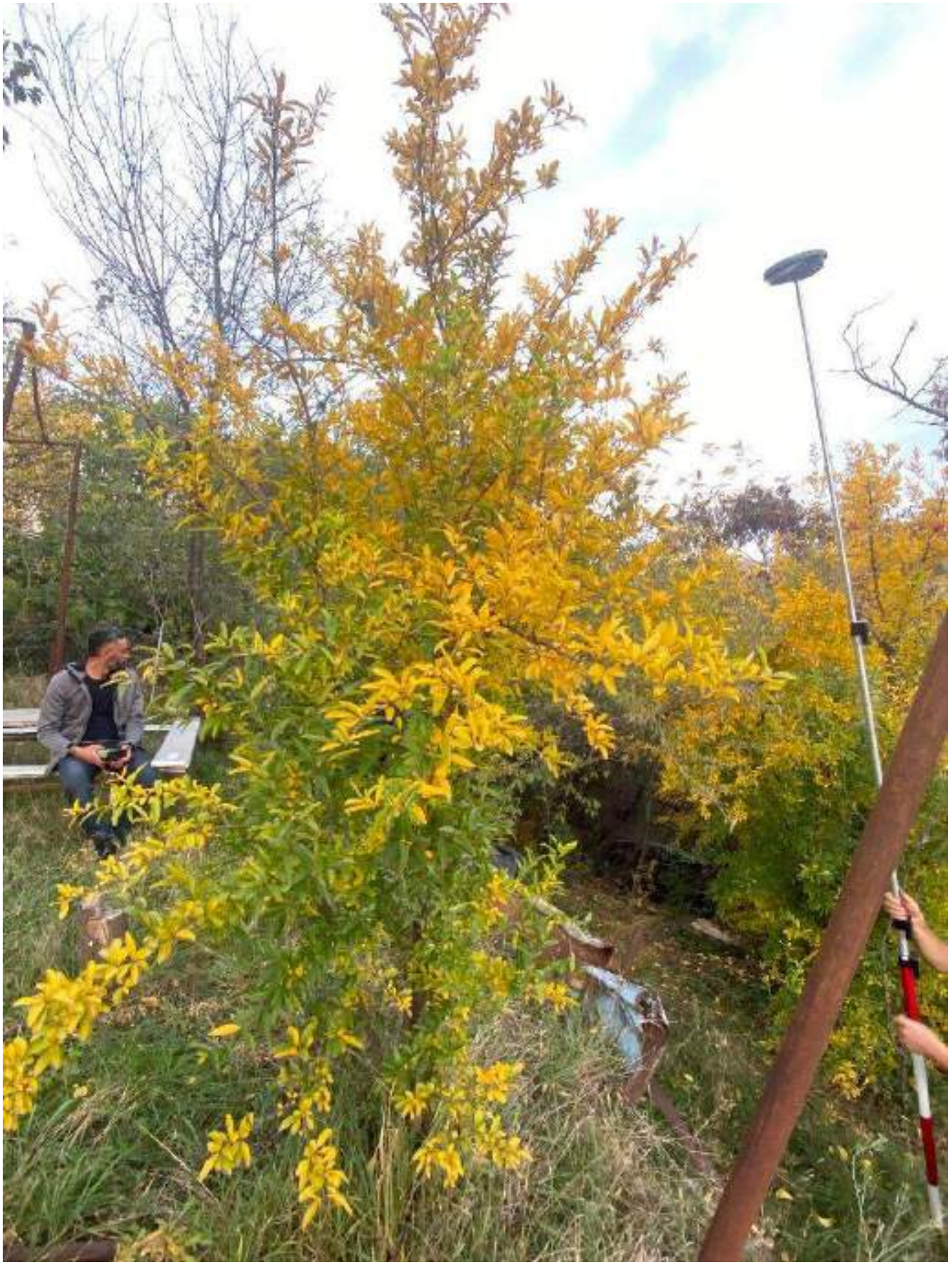

№250

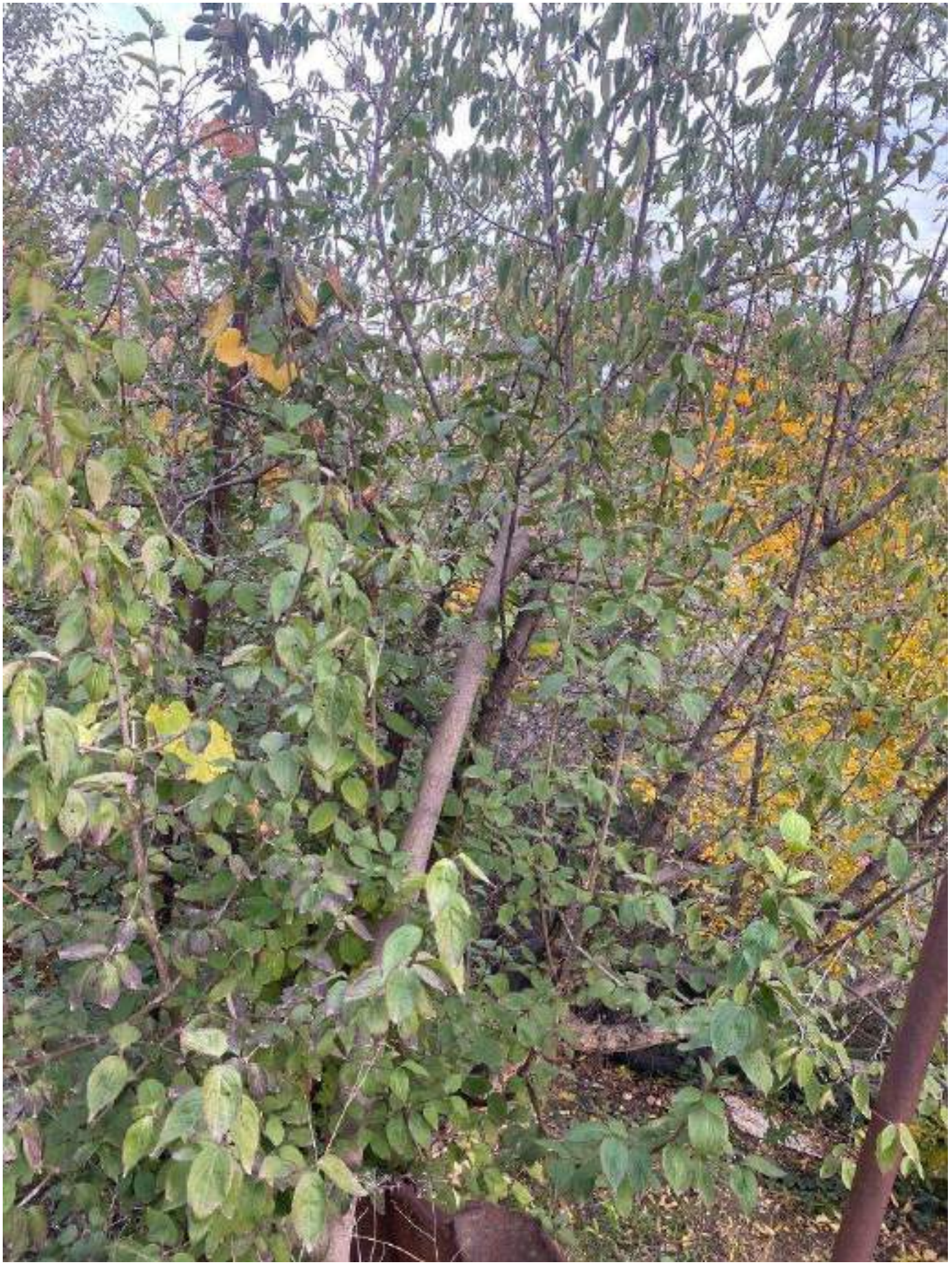

№251



№252

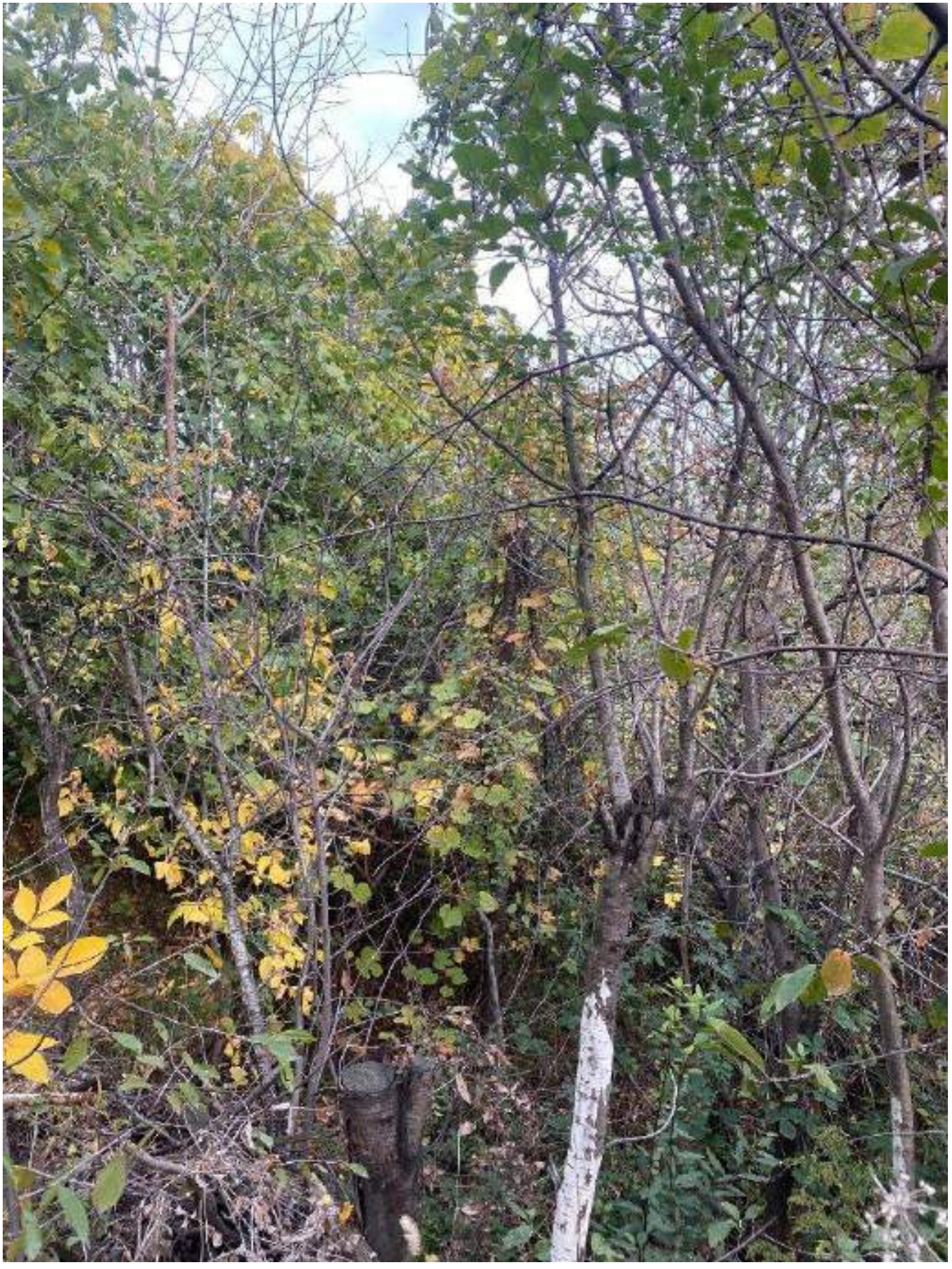

№253

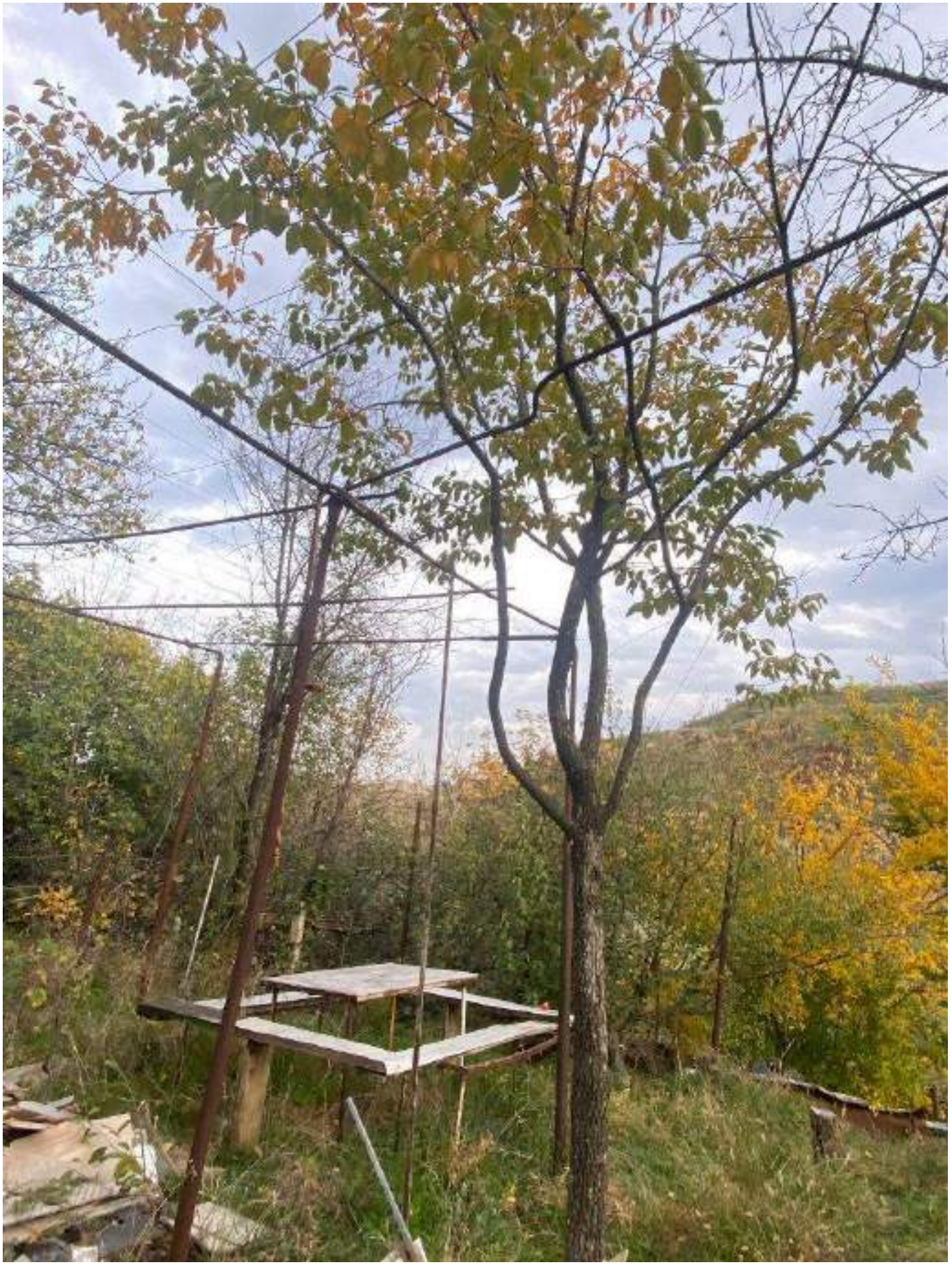

№254



№255



№256

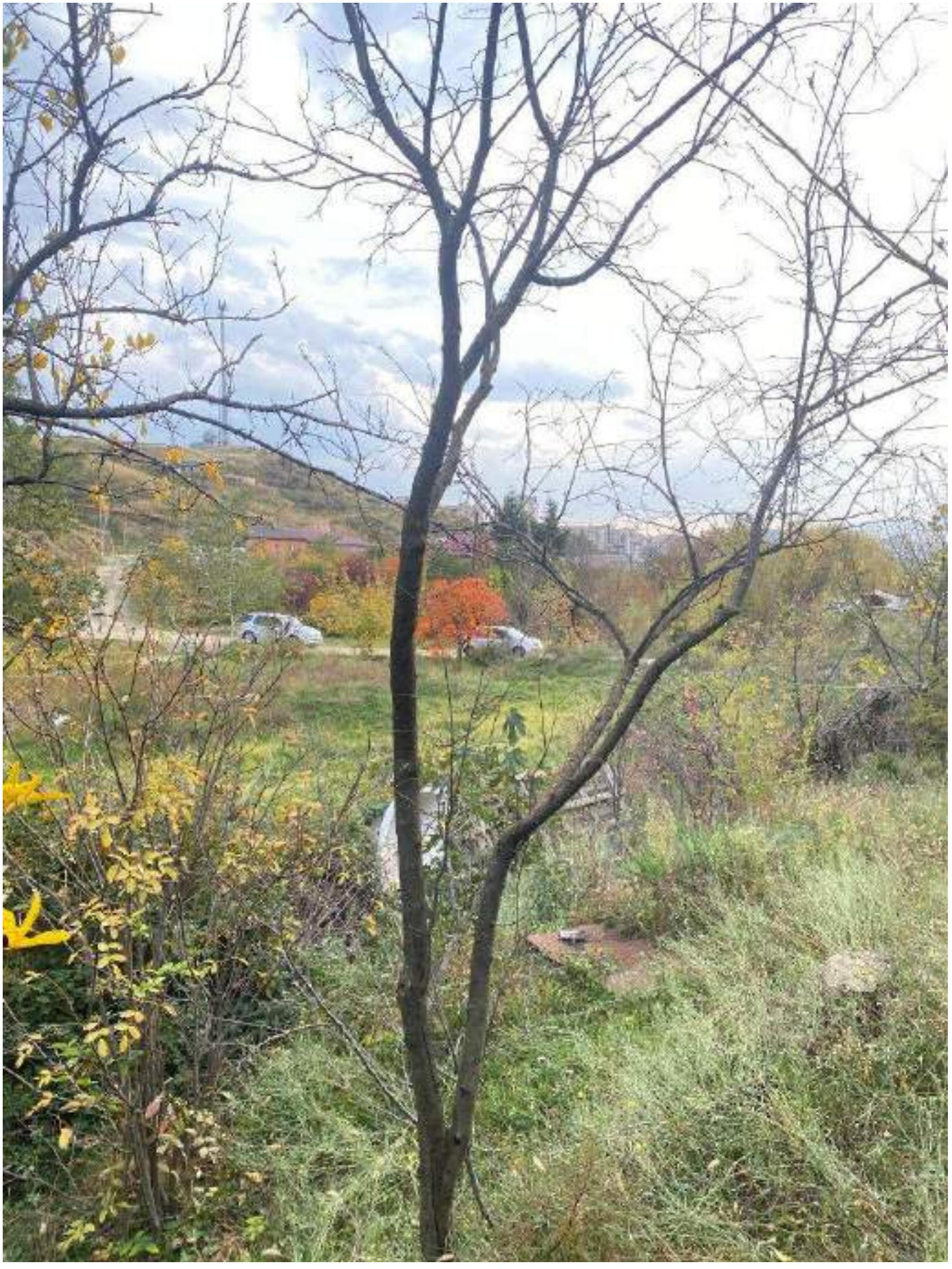

№257



№258



№259

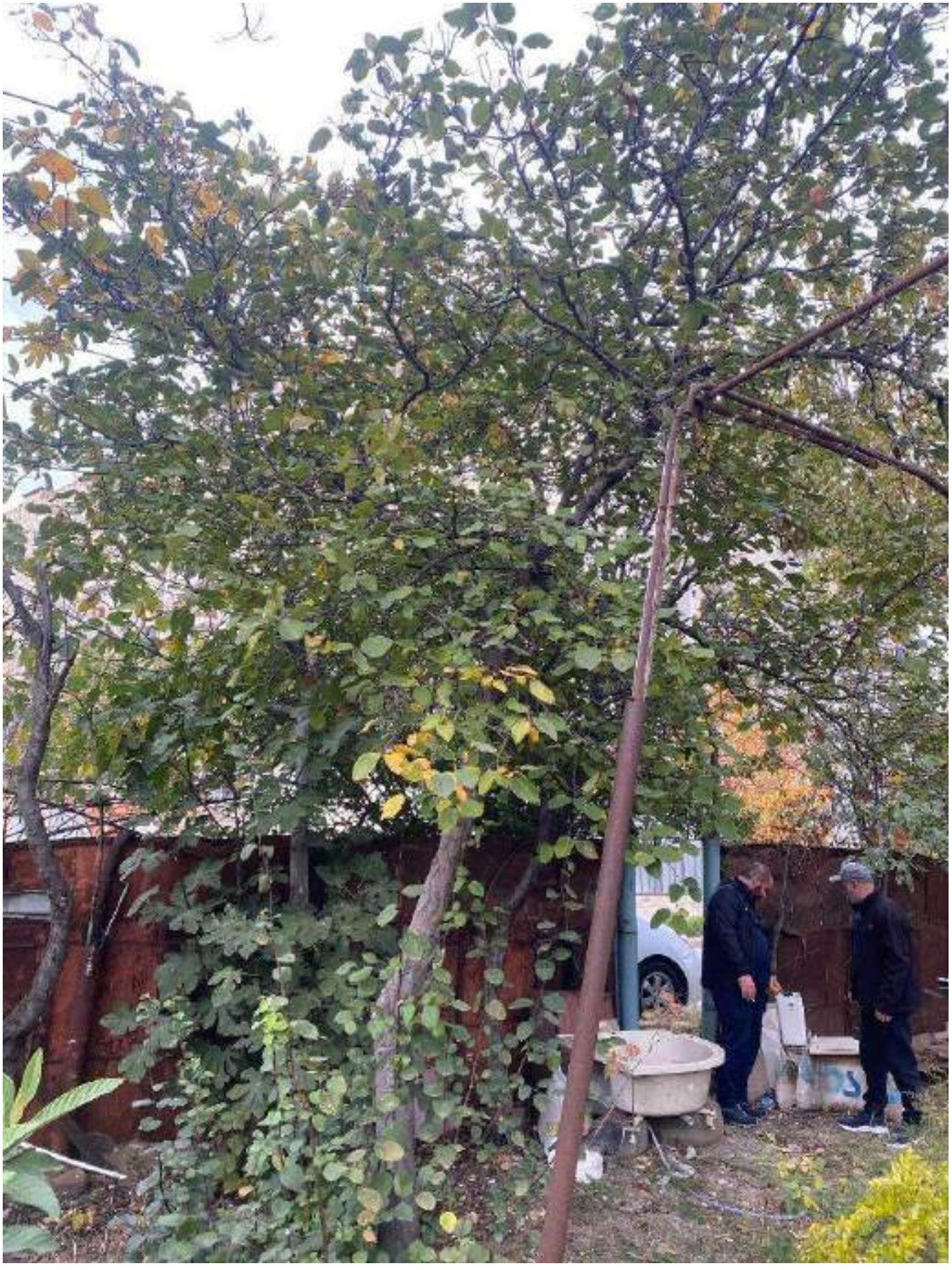

№260



№261

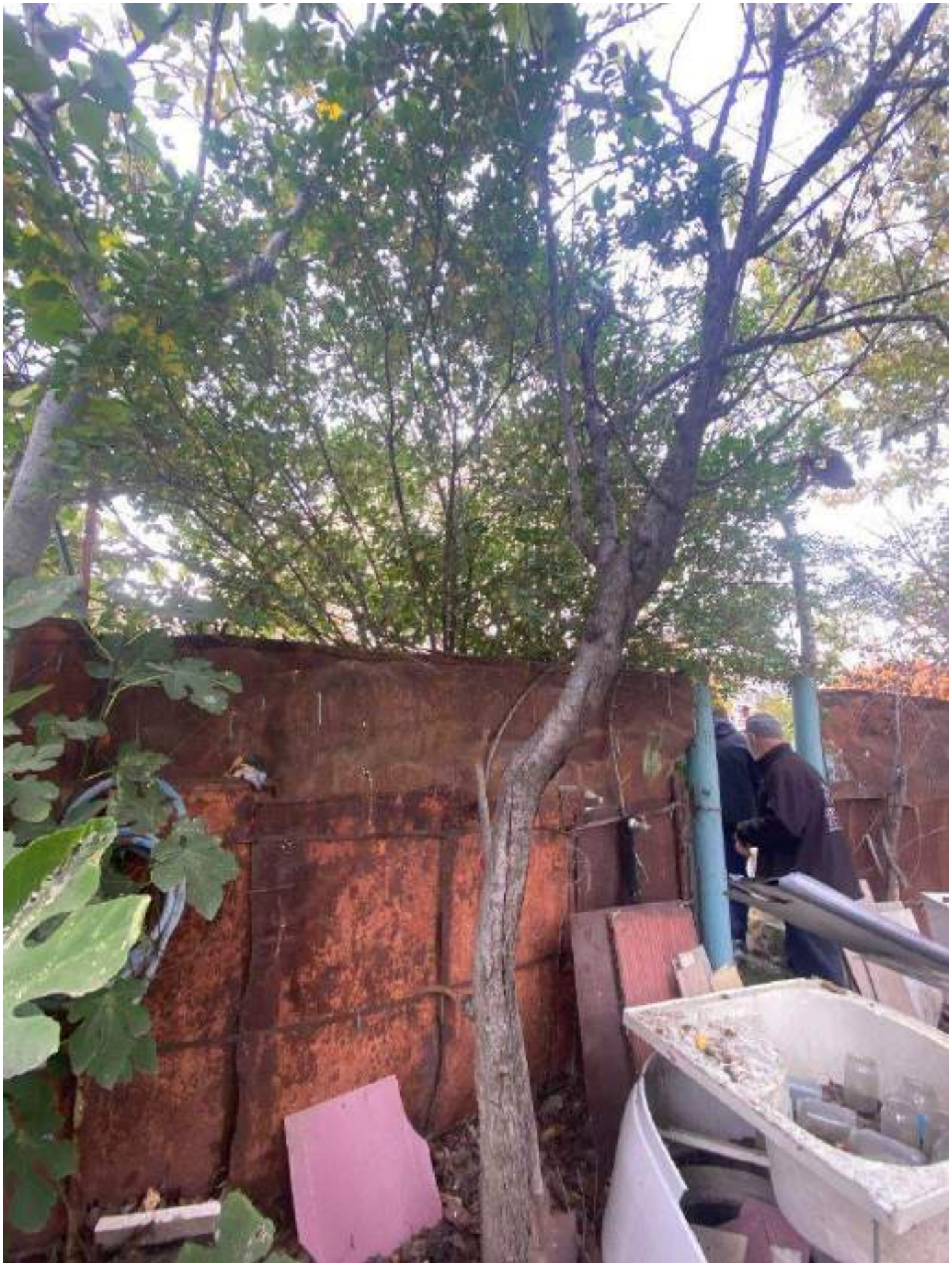

№262



№263

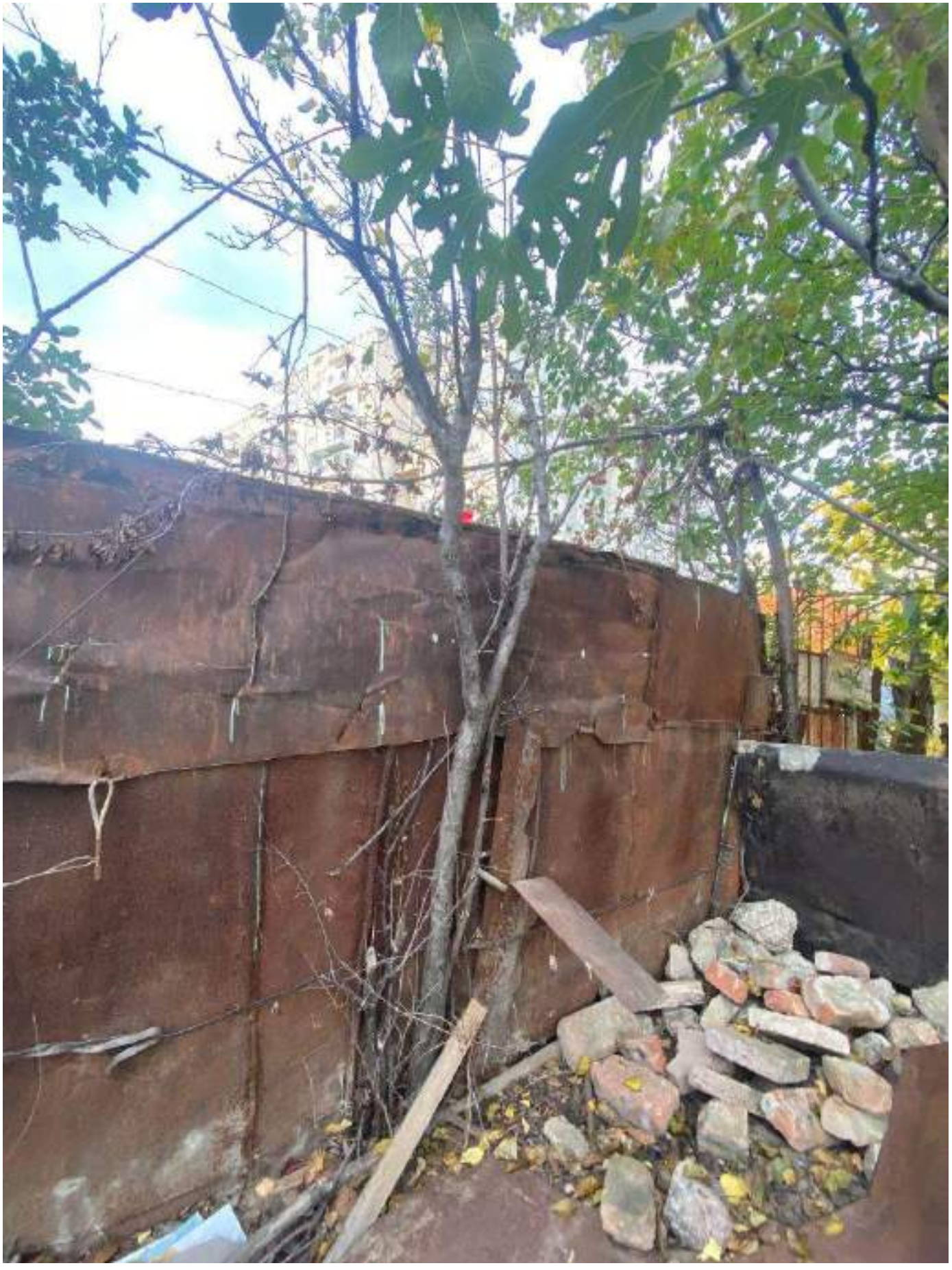

№264



№265

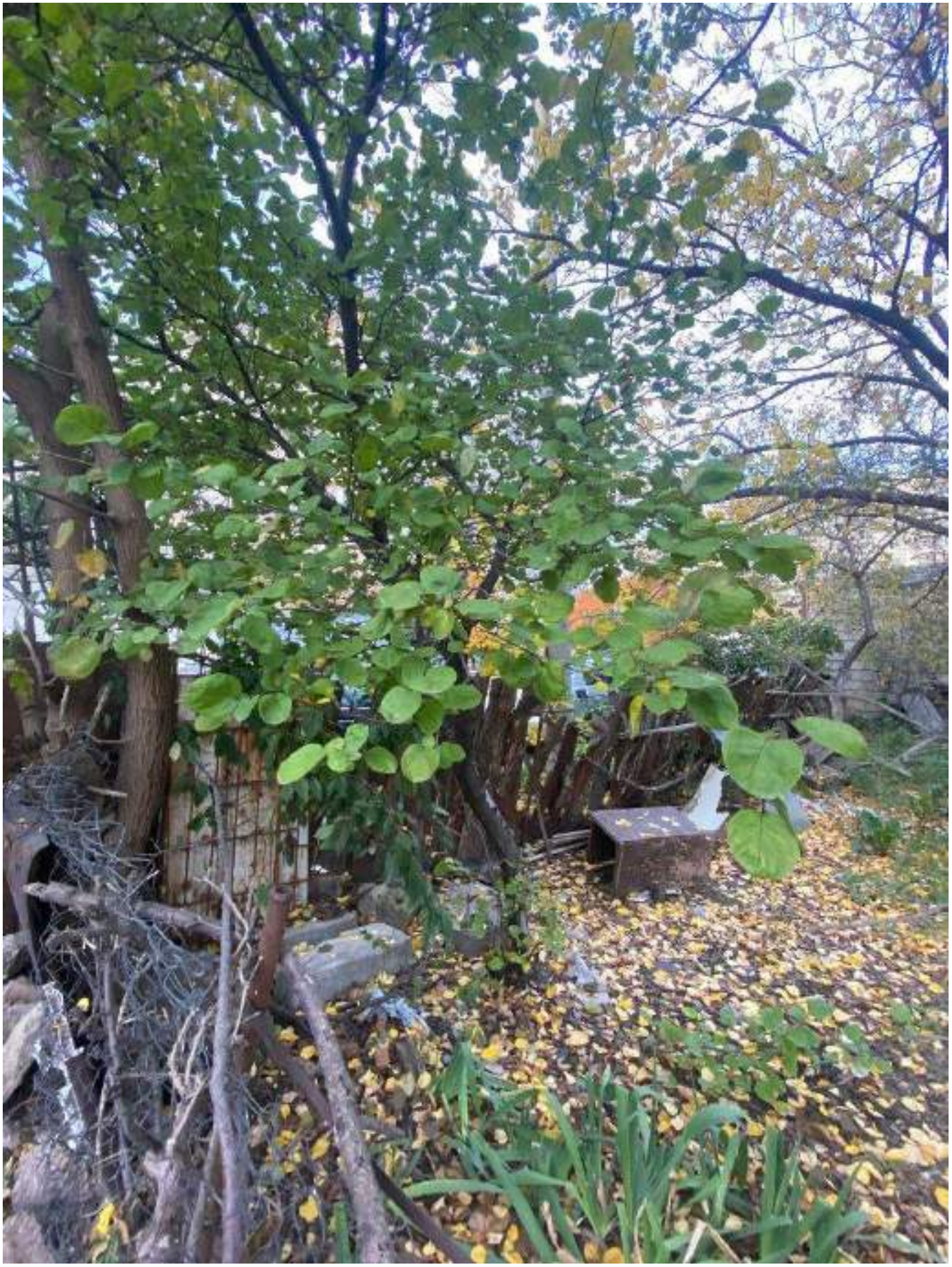

№266

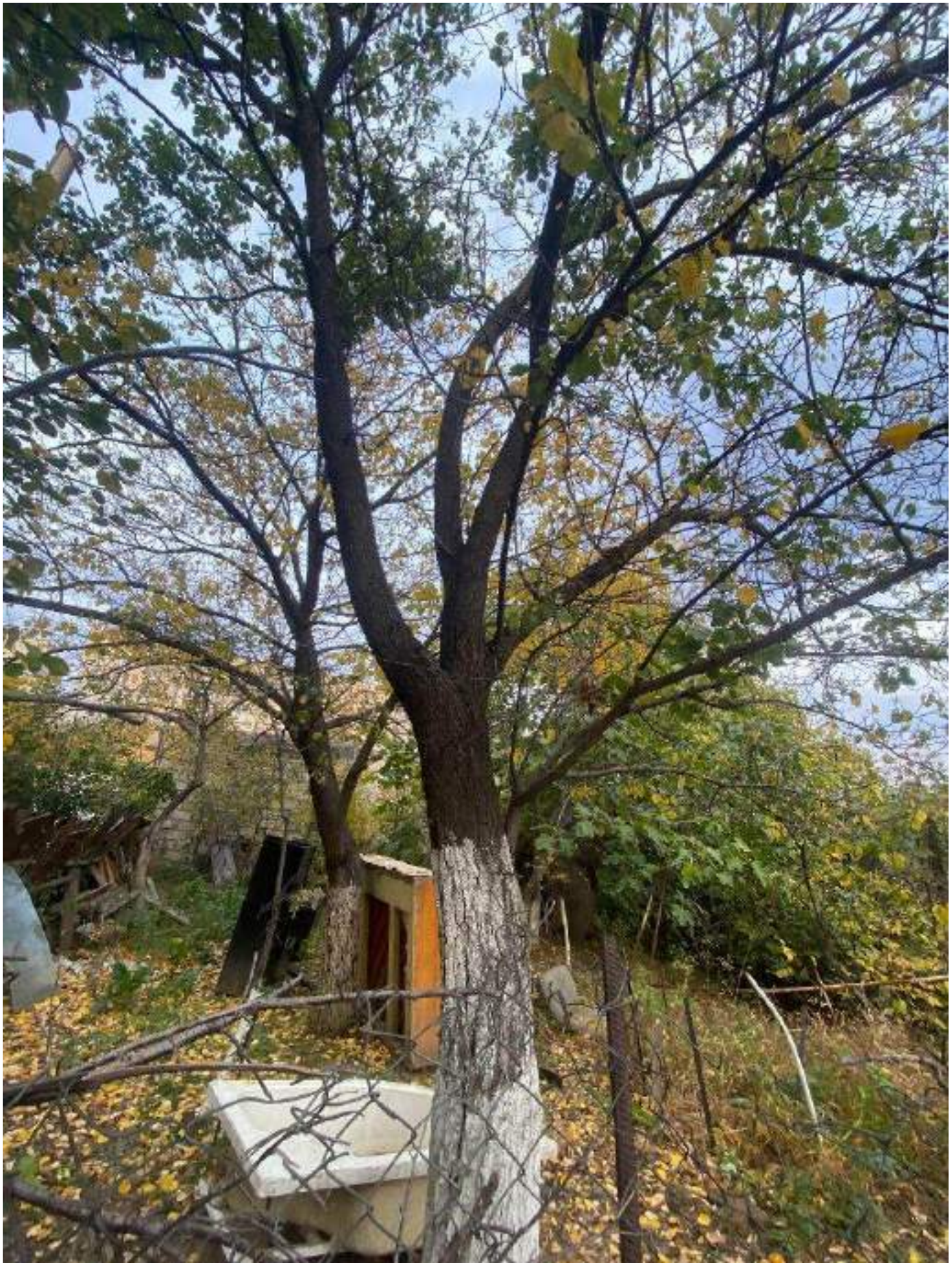

№267

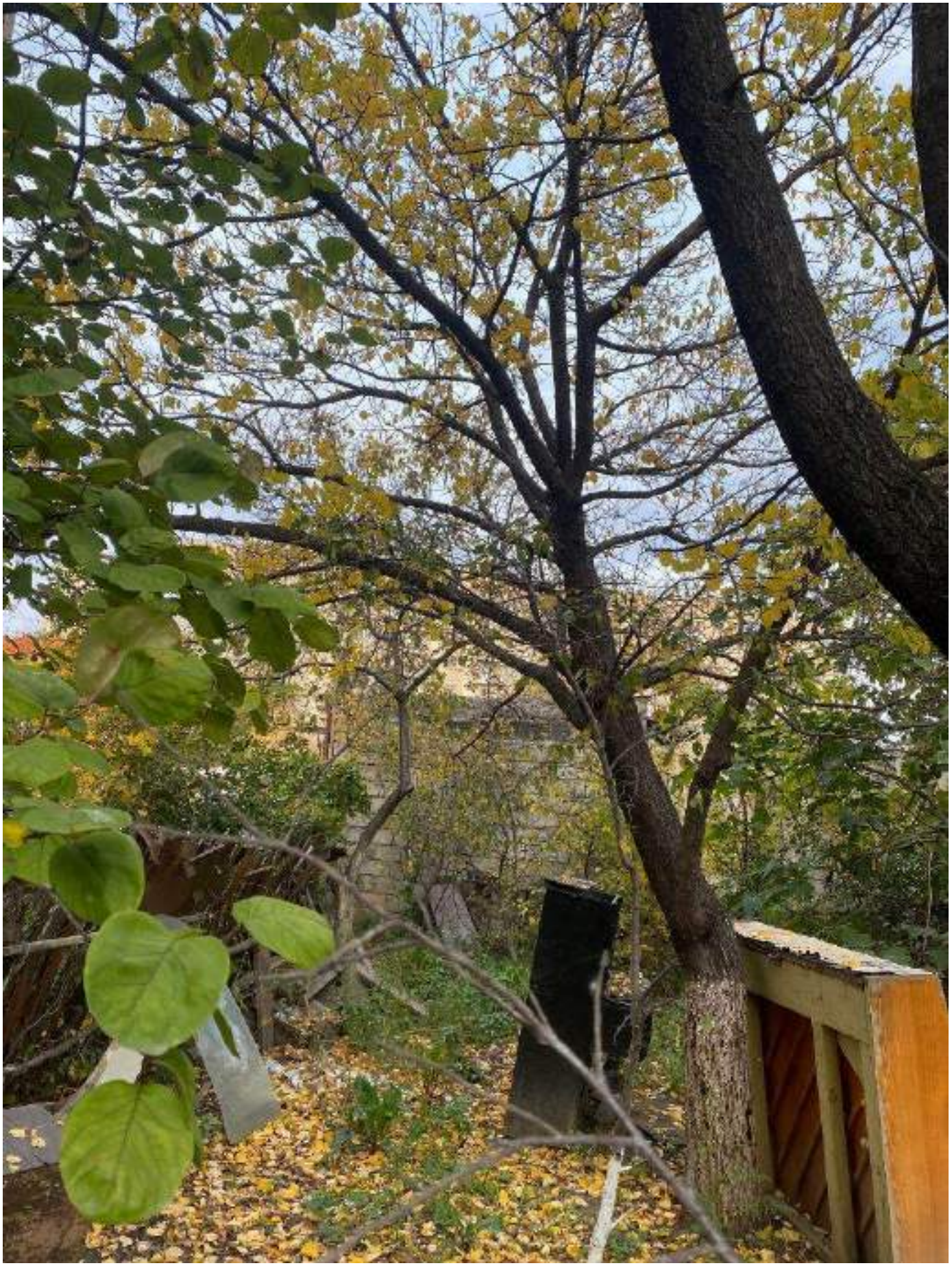

№268



№269

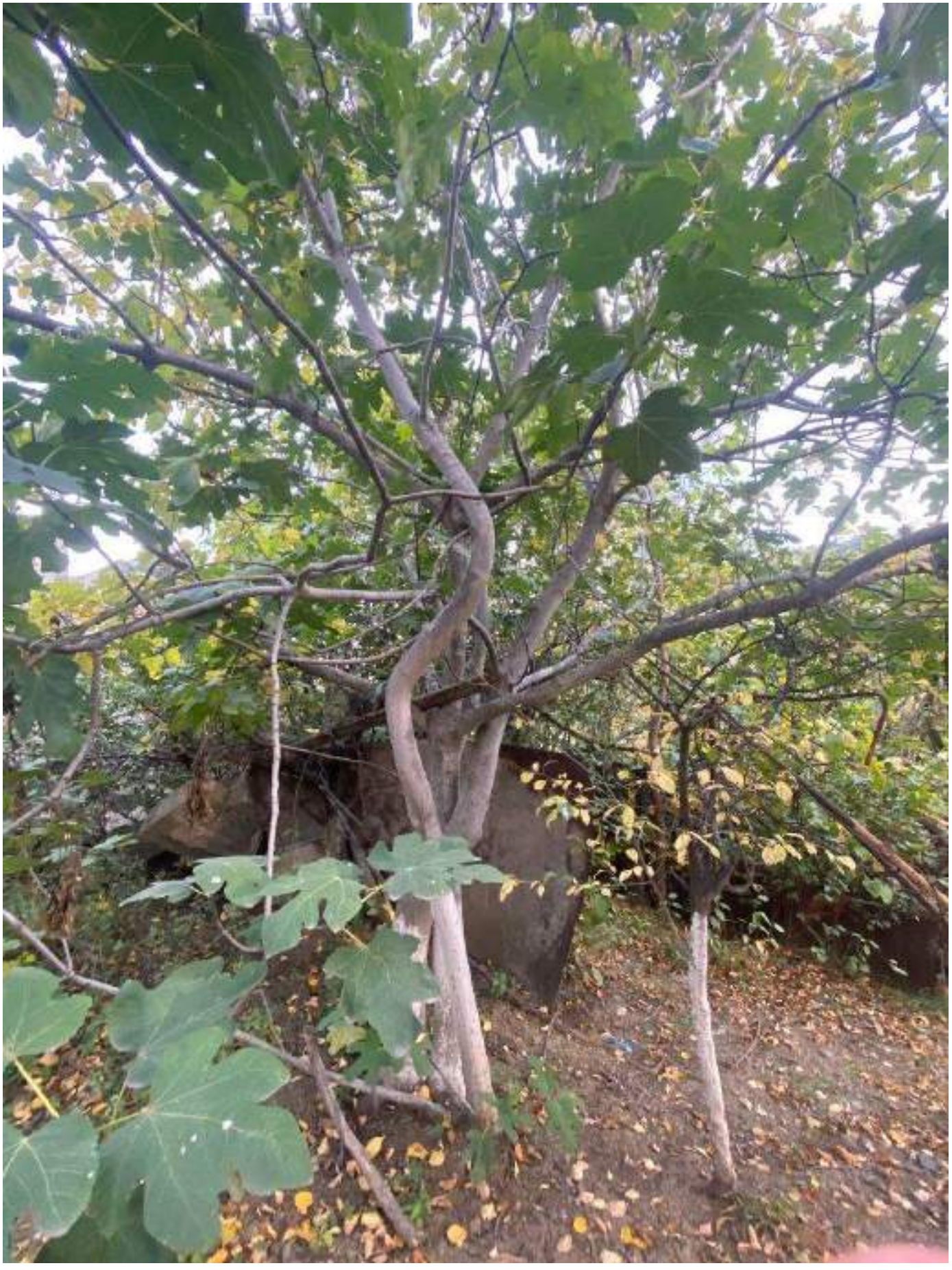

№270



№271



№272



№273



№274



№275



№276



№277



№278



№279



№280



№281



№282



№283



№284



№285



№286



№287



№288



№289



№290



№291



№292



№293



№294



№295



№296



№297

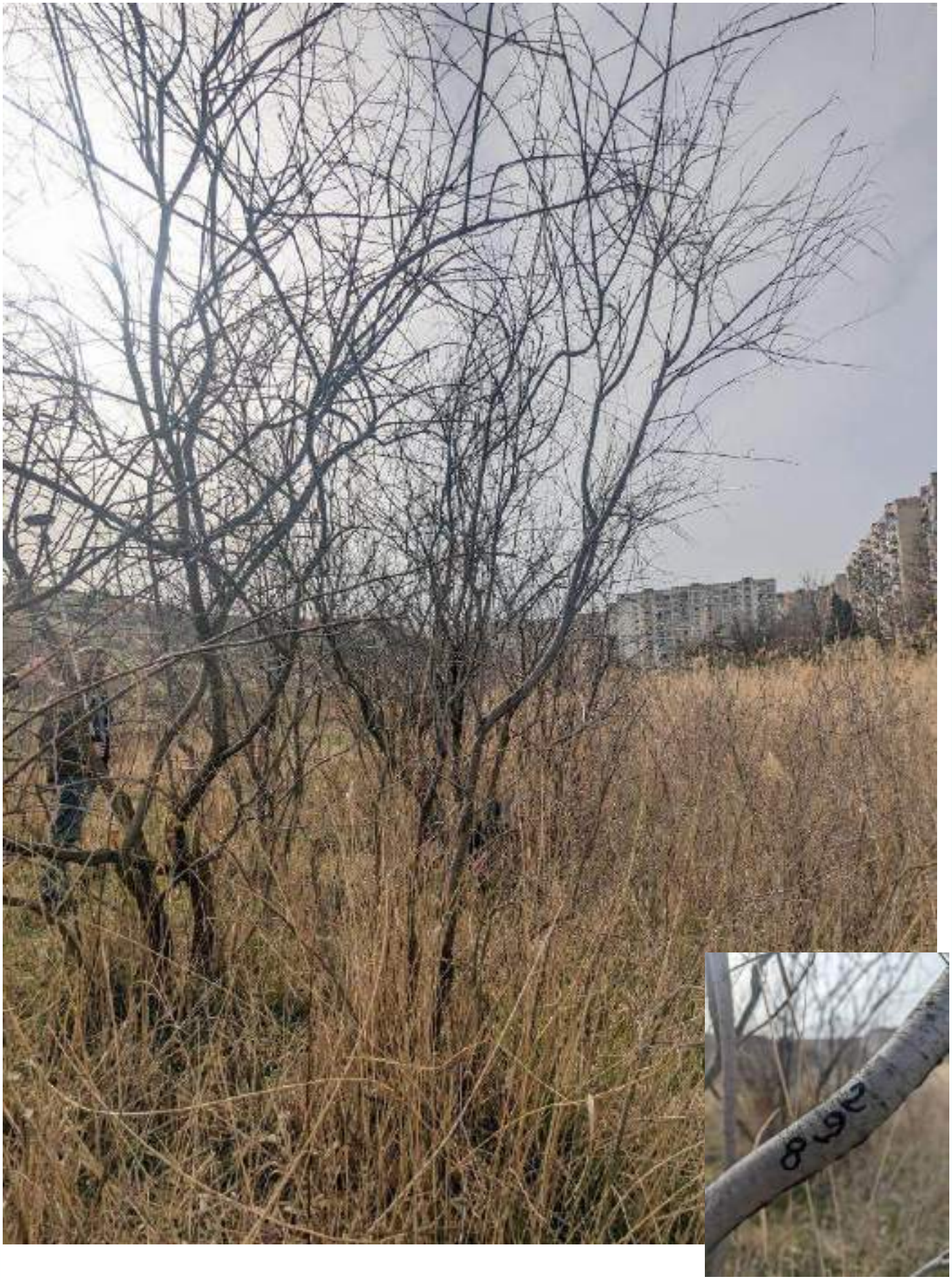

№298



№299



№300



№301



№302



№303



№304



№305



№306



№307



№308



№309



№310



№311

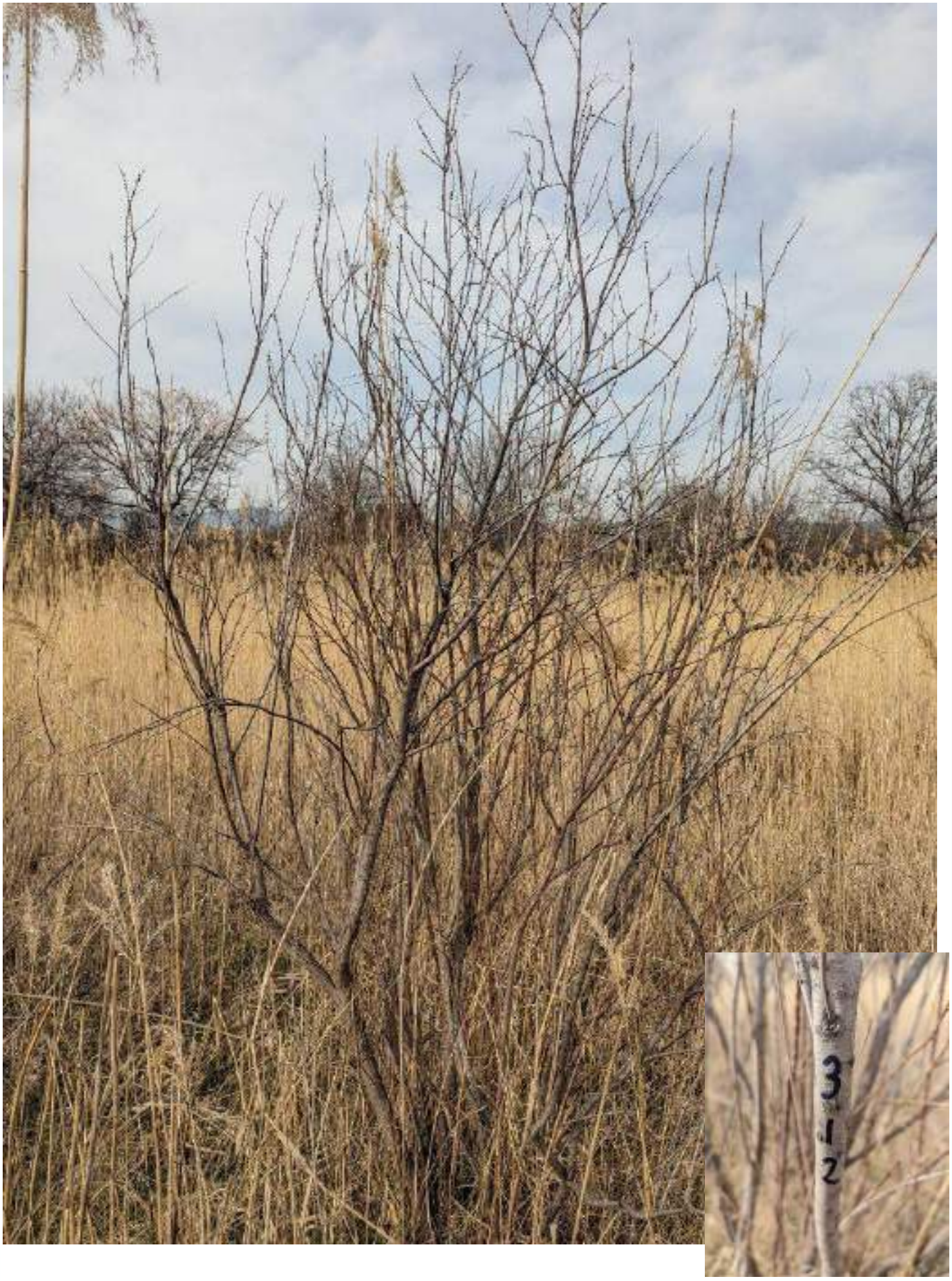

№312



№313



№314



№315



№316



№317



№318



№319

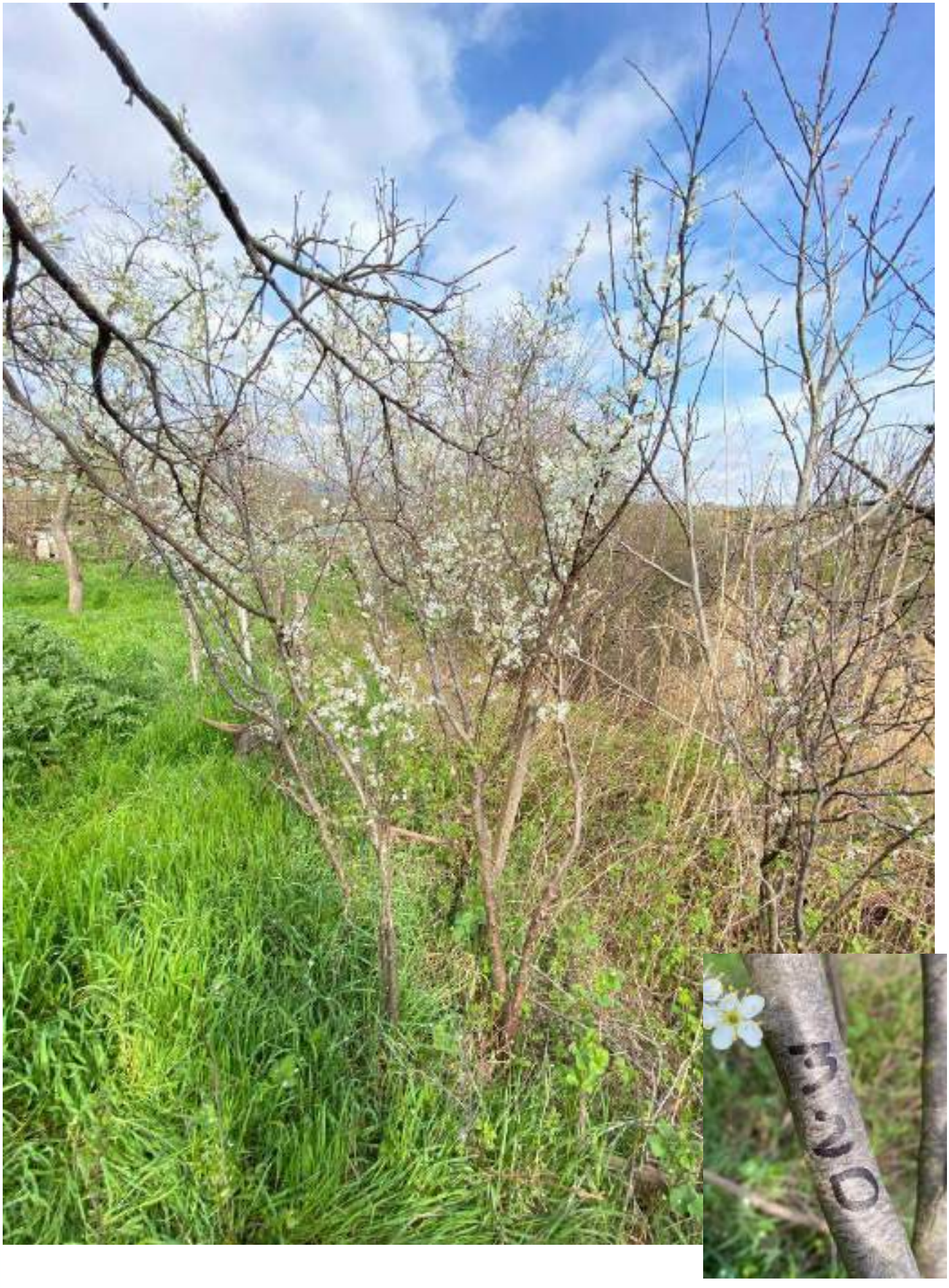

№320

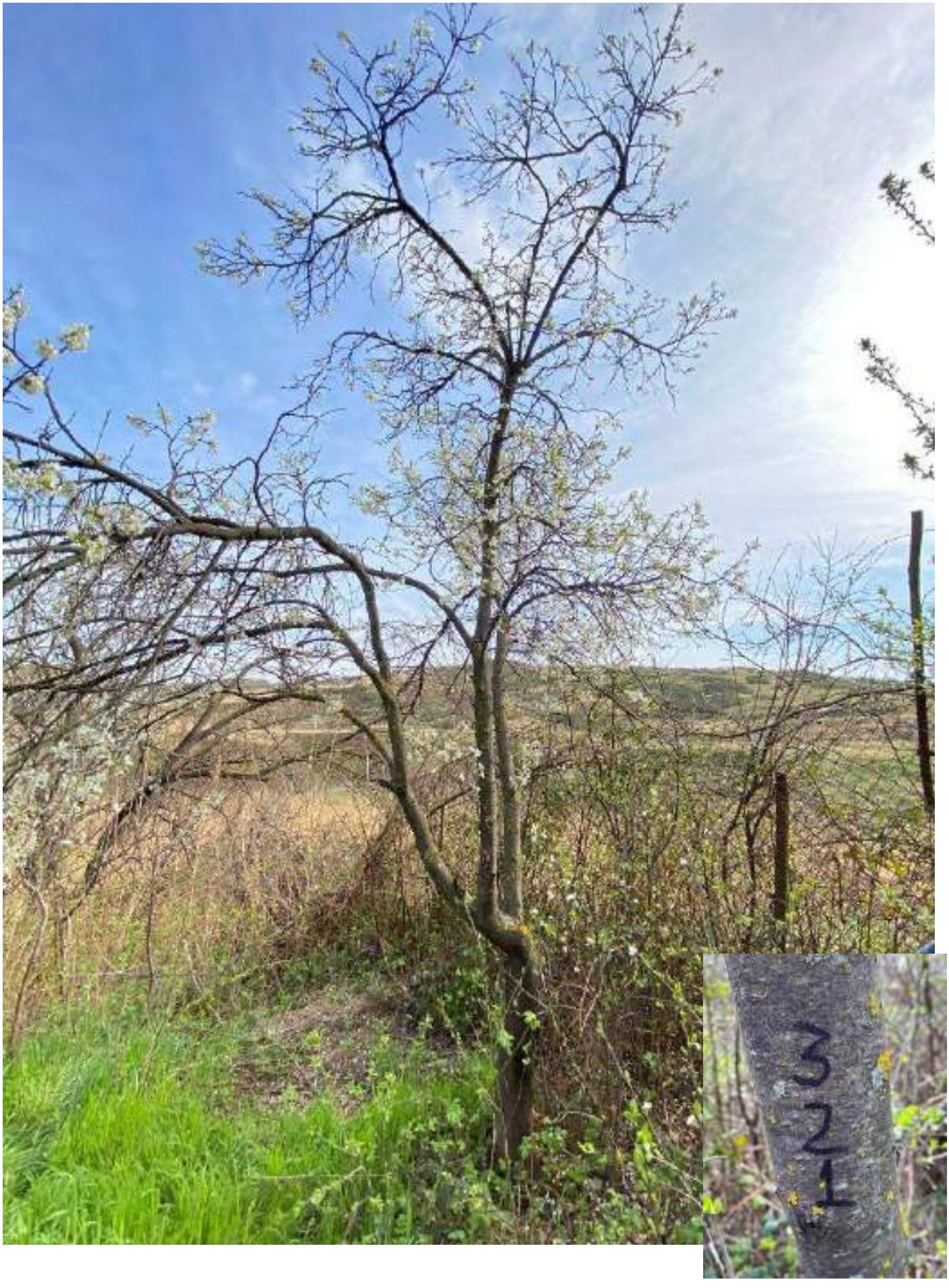

№321



№322



№323



№324



№325



№326



№327

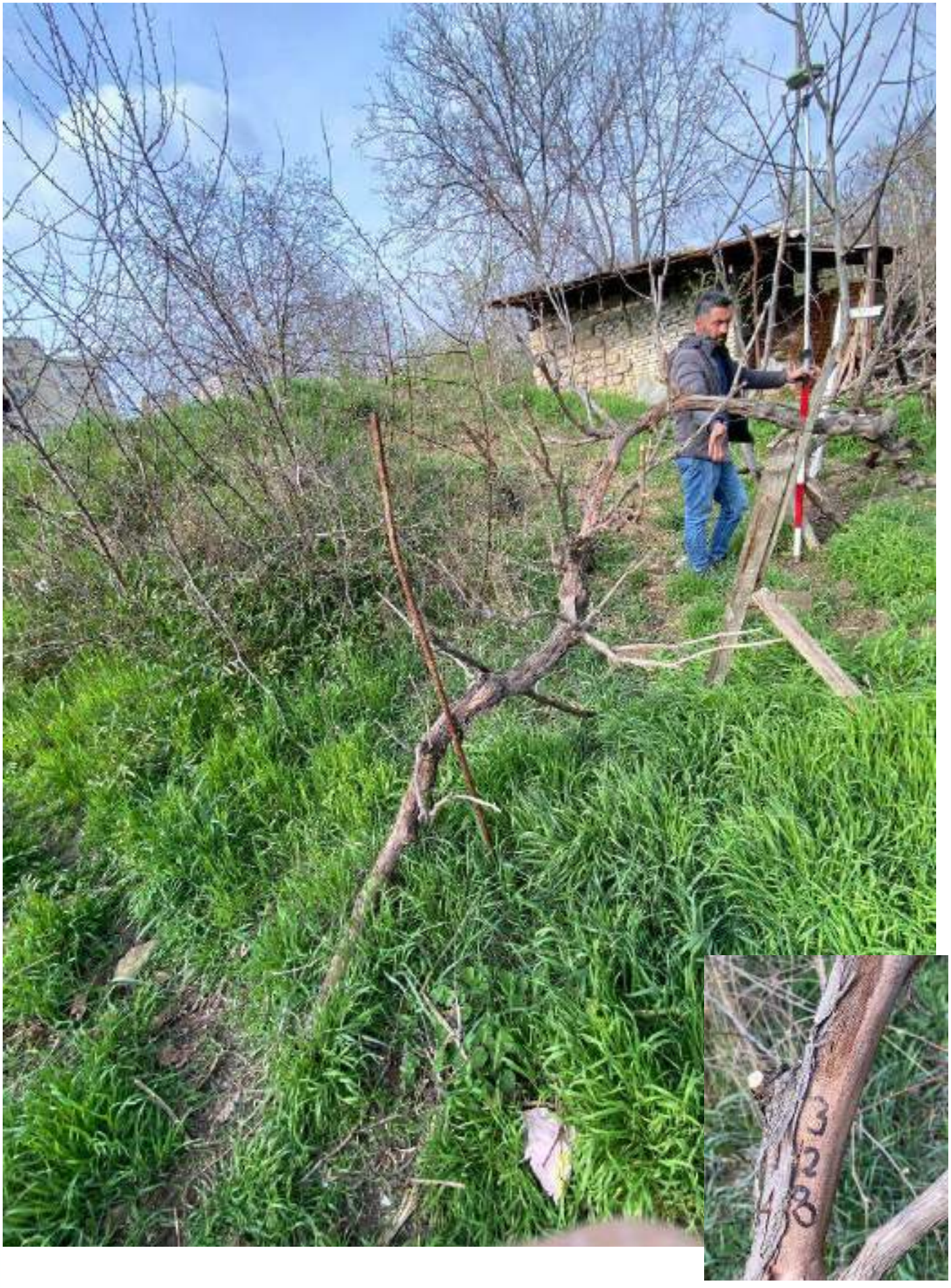

№328



№329

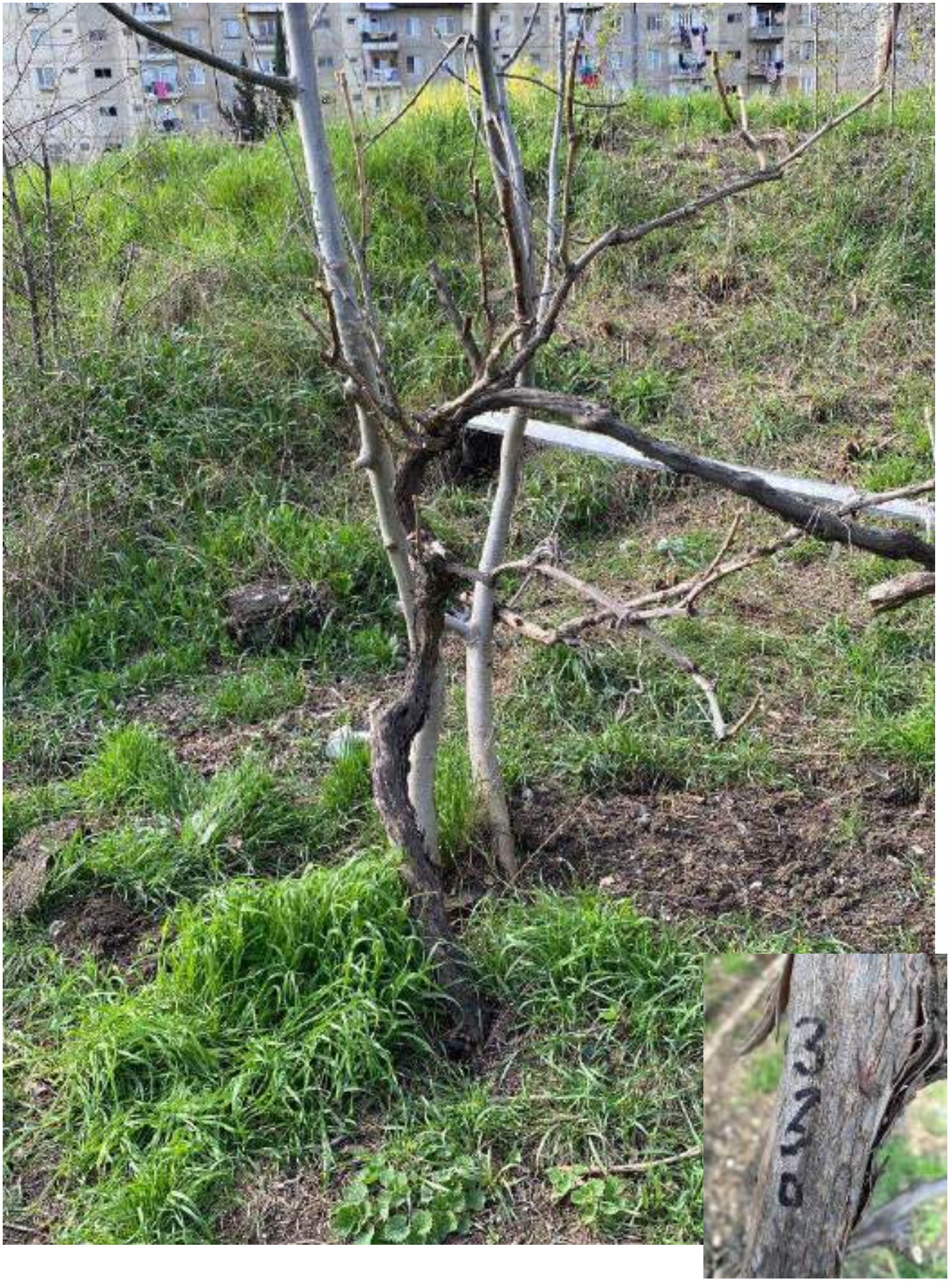

№330



№331



№332



№333



№334



№335



№336



№337



№338



№339



№340



№341



№342



№343



№344



№345



№346



№347

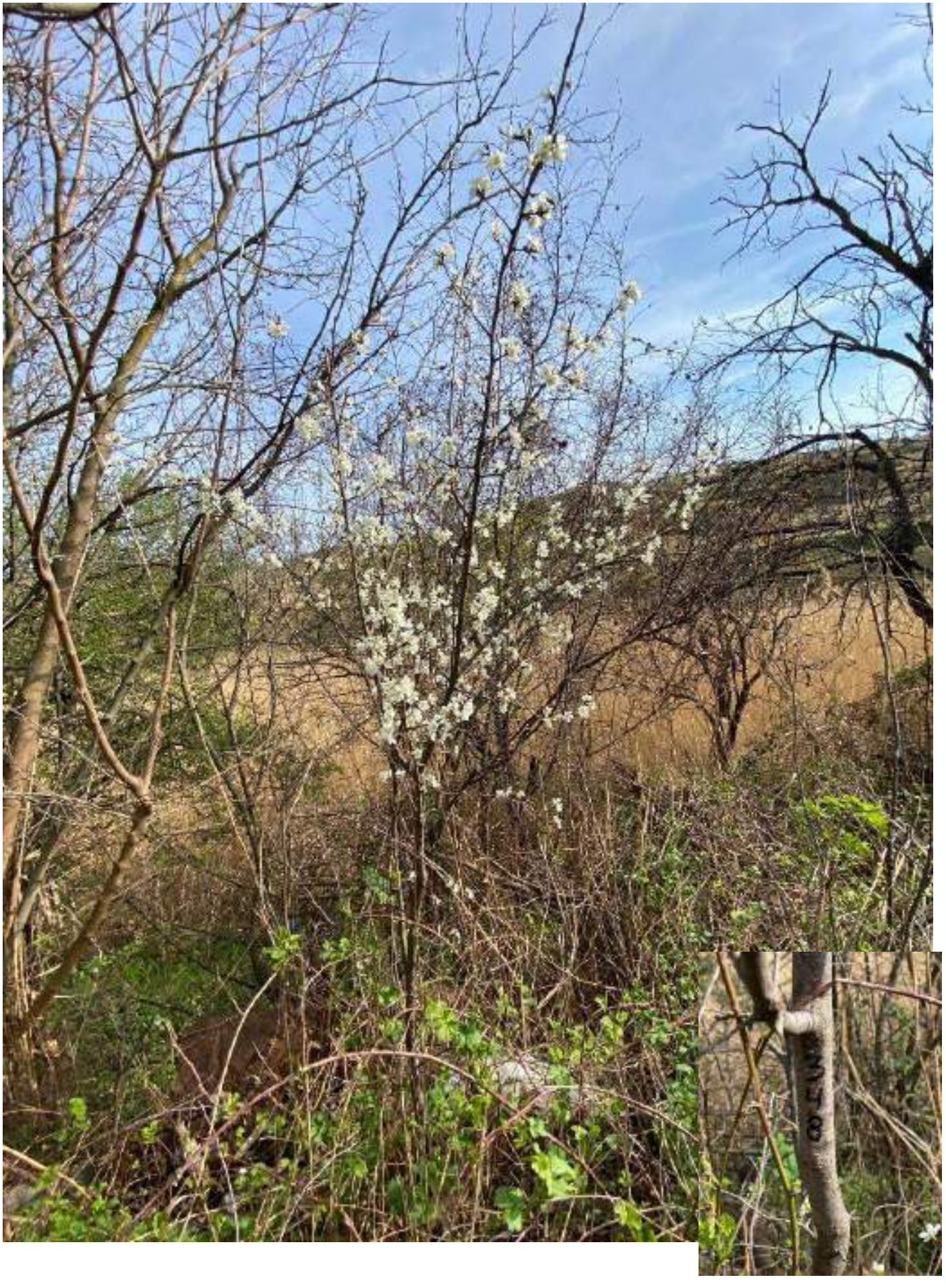

№348



№349



№350



№351



№352



№353



№354



№355



№356



№357

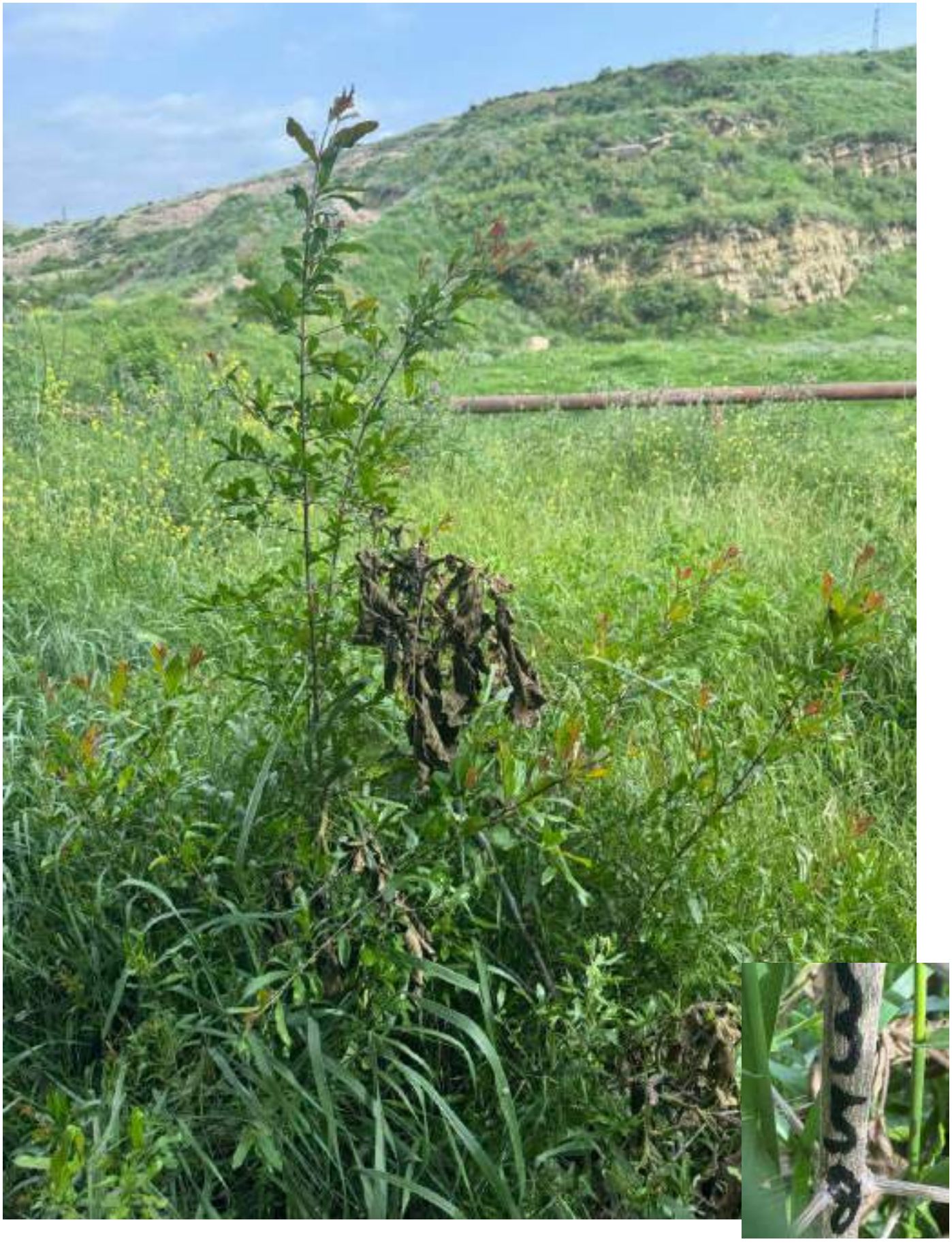

№358

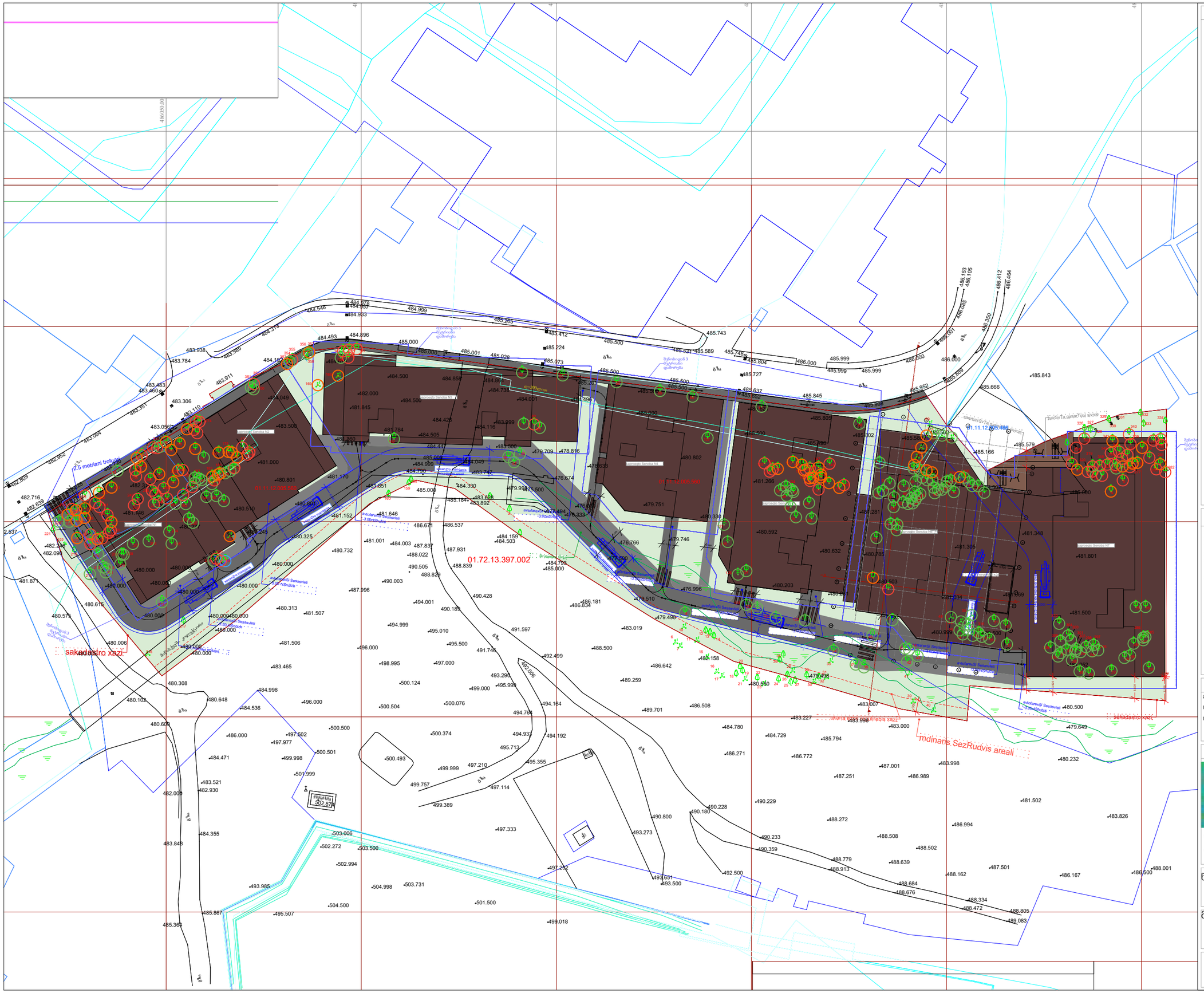

პირობითი აღნიშვნები

- საკადასტრო საზღვარი
- არსებული ბუჩქების ნიშნული
- არსებული ხეების ნიშნული
- მოსაჭრელი
- გადასარგავი
- მოსაჭრელი საკომპენსაციო რგვის ვალდებულებით
- მოსაჭრელი საკომპენსაციო თანხის გადახდის სანაცვლოდ

მოსაჭრელ-გადასარგავი ხეები

მოსაჭრელი
ტყეწმასა - 60, 118-119, 163, 164, 279-280, 282, 319-320, 322, 325, 342-344, 347-348; ფსახი - 128-129, 131, 141-142, 149-150, 156; ჭიშაბი - 5, 8, 148, 249, 255; ალიუბალი - 165, 170-172, 184, 190, 232-234, 236-238, 241, 253, 345; ქლიავი - 179, 231, 246, 257, 258, 262, 264, 271, 273, 274, 276; ბროწეულა - 191, 250, 272; ასკილი - 199; ღვინძილი - 200; ვაშა - 226, 318, 324; ლელვი - 240, 245, 247, 263; ვაშლი - 256, 335, 337, 339-340, 346; მუხმხეთა - 259; მინდი - 167; კოშმი - 336.

გადასარგავი
თელა - 9, 34, 37, 38, 42-46, 291; იფანი - 47, 57, 59, 61, 177, 180, 187, 201, 205, 214-215, 275, 350; იალღუნი - 48-50, 54-55, 283-290, 292-316; ვერხვი - 51-53, 132-140, 218; ნეკერჩხალი ამერიკული - 56, 58, 162, 185, 202-204, 206-207, 209, 211-213, 354; ცაცხვი - 62-68; ცაცხვა - 74-93, 96-104, 106-110, 114-117, 193-196; ალასანი - 111-113; ფიჭვი - 120-123, 125-127; კვლიავსმენი - 124, 192, 210, 351; თუია - 157, 166, 265, 349; კაკლის ხე - 208, 317, 327, 356; დიფხა - 220; ჭყაპარჩხი ჰოლრიზისტალური - 244; ჯიჯოლა - 248; ალუბალი - 178; ქლიავი - 186, 188-189; კოშმი - 224.
მოსაჭრელი საკომპენსაციო რგვის ვალდებულებით
ალვის ხე - 198.
მოსაჭრელი საკომპენსაციო თანხის გადახდის სანაცვლოდ
ტყეწმასატა - 70-73, 94-95, 105; ცაცხვი - 161, 168, 169, 197, 353; ფსახი - 130, 143-147, 151-155; ალვის - 173-175, 229, 252; ლელვი - 176, 250, 261, 270, 338; ქლიავი - 181, 183, 225, 227, 228, 269, 277, 357; ვაშლი - 182; ჭიშაბი - 4, 223, 239, 242, 267-268; ტყეწმასა - 235, 278, 281, 321; კოშმი - 243, 260, 266; მინდი - 251; ხურმა - 254, 341.

ზოგადი ინფორმაცია

მისამართი: ქ. თბილისი, რაიონი გლდანი; ქუჩა ნიკო კეცხოველი, N 58

საკადასტრო კოდი: 01.11.12.005.560

საერთო ფართობი: 16 073 კვ.მ. კ-3 = 4 821,9 (0,3)

შემსრულებელი კომპანია შპს "ტასპაბი"

დირექტორი — სერგო გიორგაია
დენდროლოგი — თეიმურაზ ნაფეტვარიძე

ნახაზის სახელწოდება
მოსაჭრელ-გადასარგავი ხეების გენ. გეგმა

მასშტაბი
1:900

ფორმატი
A3

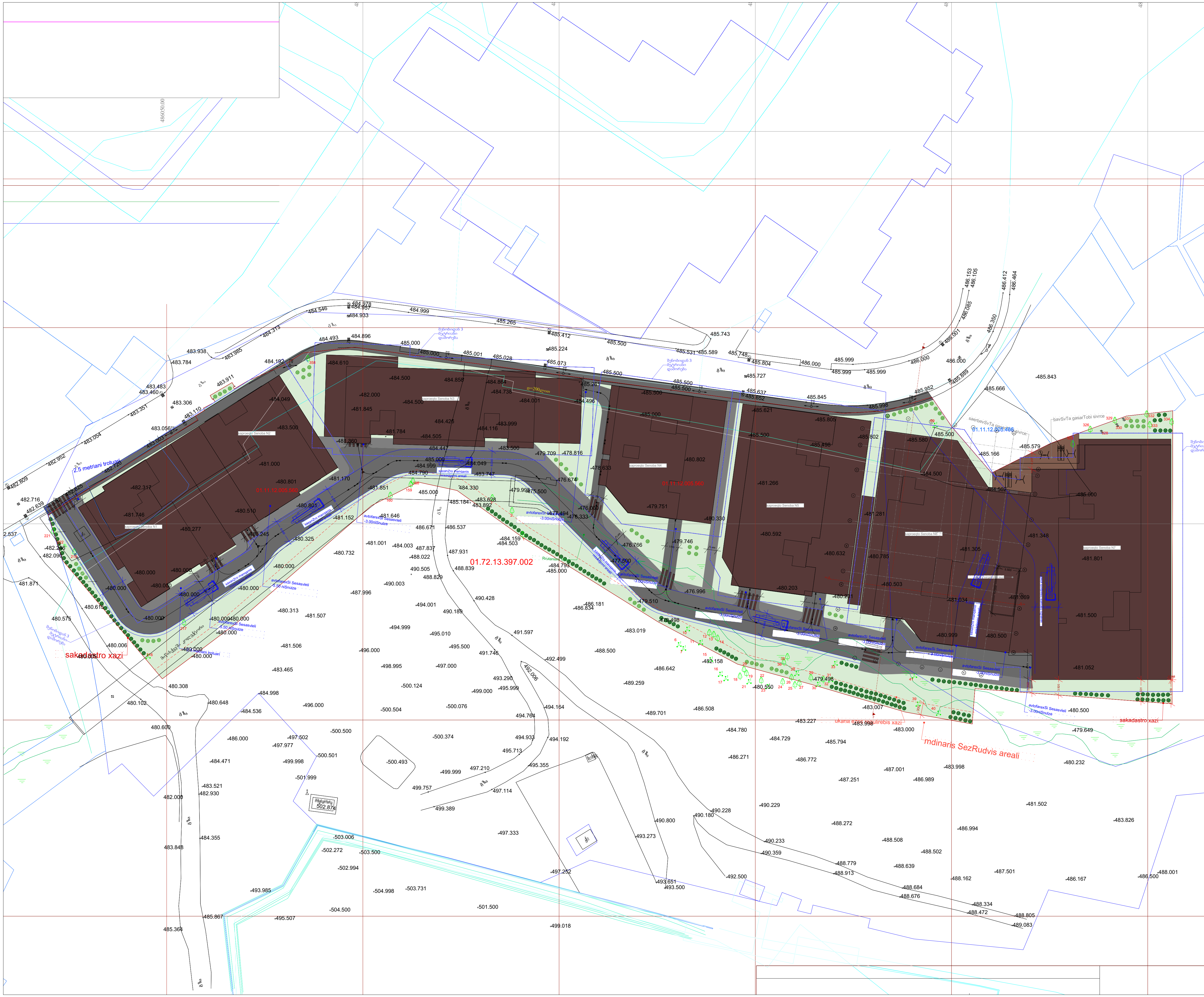

პირობითი აღნიშვნები

- საკადასტრო საზღვარი
- საპროექტო დასარგავი ხეები
- გადარგული ხეები

დასარგავი სახეობები

№	სახელწოდება	ლათინური სახელწოდება	რაოდენობა
1	მინდვრის ნეკერჩხალი	Acer campestre	35
2	ჰიმალაის კედარი	Cedrus deodara	30

გადარგული ხეები

№	
	თელა - 9, 34, 37, 38, 42-46, 291; იფანი - 47, 57, 59, 61, 177, 180, 187, 201, 205, 214-215, 275, 350; იალღუნი - 48-50, 54-55, 283-290, 292-316; ვერხვი - 51-53, 132-140, 218; ნეკერჩხალი ამერიკული - 56, 58, 162, 185, 202-204, 206-207, 209, 211-213, 354; ცაცხვი - 62-68; აკაცია - 74-93, 96-104, 106-110, 114-117, 193-196; იასამანი - 111-113; ფიჭვი - 120-123, 125-127; კერლეუტერია - 124, 192, 210, 351; თუთა - 157, 166, 265, 349; კაკლის ხე - 208, 317, 327, 356; დაფნა - 220; კვიპაროზი ჰორიზონტალური - 244; ჯონჯოლი - 248; ალუბალი - 178; ქლიავი - 186, 188-189; კომში - 224.

შენიშვნა

ნახაზზე ყველა ცვლილება უნდა შეთანხმდეს პროექტის ავტორთან.
ნახაზზე ნებისმიერი სახის ცვლილებით ავტომატურად უქმდება პირველადი ვარიანტი.

ზოგადი ინფორმაცია

მისამართი: ქ. თბილისი, რაიონი გლდანი; ქუჩა ნიკო კეცხოველი, N 58

საკადასტრო კოდი: 01.11.12.005.560

საერთო ფართობი: 16 073 კვ.მ. კ-3 = 4 821,9 (0,3)

შემსრულებელი კომპანია შპს "ტასჰაბი"

დირექტორი — სერგო გიორგაია

დენდროლოგი — თეიმურაზ ნაფეტვარიძე

ნახაზის სახელწოდება

გამწვანების გენ. გეგმა

მასშტაბი

1:500, 1:900

ფორმატი

A3



მინდვრის ნეკერჩხალი Acer campestre	1



ჰიმალაის კედარი Cedrus deodara	2

პირობითი აღნიშვნები

დასარგავი სახეობები

№	სახელწოდება	ლათინური სახელწოდება	რაოდენობა
1	მინდვრის ნეკერჩხალი	Acer campestre	35
2	ჰიმალაის კედარი	Cedrus deodara	30

გადარგული ხეები

№	
	თელა - 9, 34, 37, 38, 42-46, 291; იფანი - 47, 57, 59, 61, 177, 180, 187, 201, 205, 214-215, 275, 350; იალღუნი - 48-50, 54-55, 283-290, 292-316; ვერხვი - 51-53, 132-140, 218; ნეკერჩხალი ამერიკული - 56, 58, 162, 185, 202-204, 206-207, 209, 211-213, 354; ცაცხვი - 62-68; აკაცია - 74-93, 96-104, 106-110, 114-117, 193-196; იასამანი - 111-113; ფიჭვი - 120-123, 125-127; კერლეუტერია - 124, 192, 210, 351; თუთა - 157, 166, 265, 349; კაკლის ხე - 208, 317, 327, 356; დაფნა - 220; კვიპაროზი ჰორიზონტალური - 244; ჯონჯოლი - 248; ალუბალი - 178; ქლიავი - 186, 188-189; კომში - 224.

შენიშვნა

ნახაზზე ყველა ცვლილება უნდა შეთანხმდეს პროექტის ავტორთან.
ნახაზზე ნებისმიერი სახის ცვლილებით ავტომატურად უქმდება პირველადი ვარიანტი.

ზოგადი ინფორმაცია

მისამართი: ქ. თბილისი, რაიონი გლდანი; ქუჩა ნიკო კეცხოველი, N 58

საკადასტრო კოდი: 01.11.12.005.560

საერთო ფართობი: 16 073 კვ.მ. კ-3 = 4 821,9 (0,3)

შემსრულებელი კომპანია შპს "ტასჰაბი"

დირექტორი სერგო გიორგაია
დენდროლოგი თეიმურაზ ნაფეტვარიძე

ნახაზის სახელწოდება
საპროექტო მცენარეთა ფოტოები

ფორმატი
A3

N	მცენარეთა დასახელება		რაოდენობა	ფორმა	სიმაღლე	ღეროს გარშემოწ.	სასიცოცხლო ფორმა	შენიშვნა
1	მინდვრის ნეკერჩხალი	Acer campestre	35	Standard	3.50-დან	18/20 სმ	ფოთლოვანი ხე	ფოთოლმცვენი
2	ჰიმალაის კედარი	Cedrus deodara	30	Standard	3.00-დან	18/20 სმ	წიწვიანი ხე	მარადმწვანე

პირობითი აღნიშვნები

დასარგავი სახეობები

№	სახელწოდება	ლათინური სახელწოდება	რაოდენობა
1	მინდვრის ნეკერჩხალი	Acer campestre	35
2	ჰიმალაის კედარი	Cedrus deodara	30

გადარგული ხეები

№	
	თელა - 9, 34, 37, 38, 42-46, 291; იფანი - 47, 57, 59, 61, 177, 180, 187, 201, 205, 214-215, 275, 350; იალღუნი - 48-50, 54-55, 283-290, 292-316; ცერცვი - 51-53, 132-140, 218; ნეკერჩხალი ამერიკული - 56, 58, 162, 185, 202-204, 206-207, 209, 211-213, 354; ცაცხვი - 62-68; კაკალა - 74-93, 96-104, 106-110, 114-117, 193-196; ჩამანი - 111-113; ფიჭვი - 120-123, 125-127; კერკეტერია - 124, 192, 210, 351; თუია - 157, 166, 265, 349; კაკლის ხე - 208, 317, 327, 356; დაფნა - 220; ვეიპარიზა პირიზონტალური - 244; ღიღმღილი - 248; ალუბალი - 178; ქლიავი - 186, 188-189; კომში - 224.

შენიშვნა

1. მცენარეები შერჩეულია კლიმატური, დეკორატიული და ურბანული პირობების გათვალისწინებით.
2. მოცემული მცენარის შეცვლა შესაძლებელია ალტერნატიული მცენარეების პროექტის ავტორთან შეთანხმებით ქ. თბილისისთვის რეკომენდირებულიმცენარეების ნუსხიდან.
3. ექსპლიკაციაში არ არის გათვალიწინებული 10 % მცენარეთა დანაკარგი.
4. მცენარეთა ჩარგვისას დაცულ იქნას აგროტექნიკის ნორმები.

ზოგადი ინფორმაცია

მისამართი: ქ. თბილისი, რაიონი გლდანი; ქუჩა ნიკო კეცხოველი, N 58

საკადასტრო კოდი: 01.11.12.005.560

საერთო ფართობი: 16 073 კვ.მ. კ-ი = 4 821,9 (0,3)

შემსრულებელი კომპანია შპს "ტასჰაბი"

დირექტორი სერგო გიორგაია

დენდროლოგი თეიმურაზ ნაფეტვარიძე

ნახაზის სახელწოდება

მცენარეთა ექსპლიკაცია

ფორმატი

A3

დენდროლოგიური პროექტის საინფორმაციო დაფა

შემსრულებელი: შპს "ტასჰაბი"

მისამართი: ქ. თბილისი, რაიონი გლდანი; ქუჩა ნიკო კეცხოველი, N 58
საკადასტრო კოდი: 01.11.12.005.560

ნებართვის გამცემი ორგანო: ქ. თბილისის მუნიციპალიტეტის მერიის გარემოს დაცვის საქალაქო სამსახური

საერთო ფართობი: 16 073 კვ.მ. კ-3 = 4 821,9 (0,3)

დენდროლოგიური პროექტის შეთანხმების თარიღი:

დენდროლოგიური პროექტის დასრულების თარიღი: 2027 წელი

დასარგავი მცენარეები

1) მინდვრის ნეკერჩხალი - Acer campestre 35 ძირი / სიმაღლე - 3.50-დან. ღეროს გარშემოწ. - 18/20 სმ
2) ჰიმალაის კედარი - Cedrus deodara 30 ძირი / სიმაღლე - 3.00-დან. ღეროს გარშემოწ. - 18/20 სმ

გადარგული ნარგავების რაოდენობა: 168 ცალი

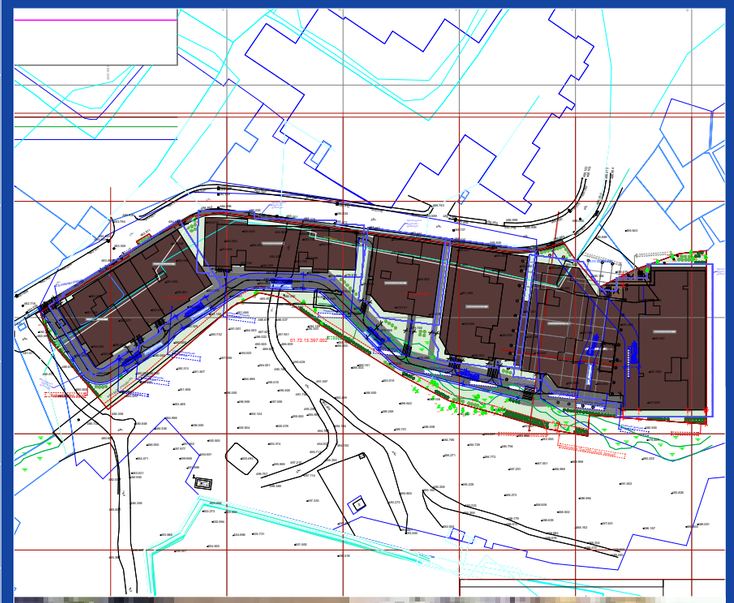

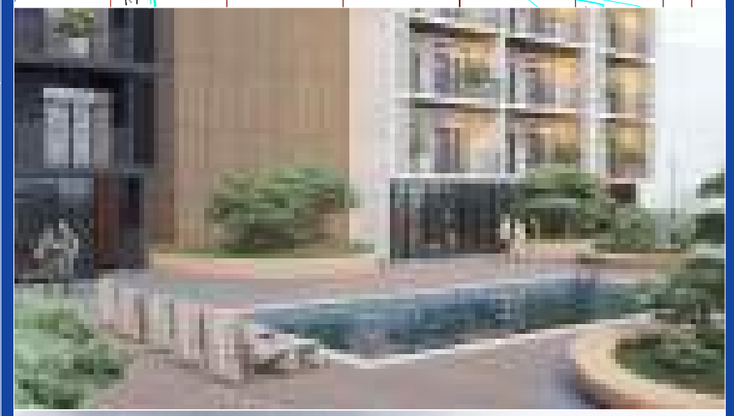

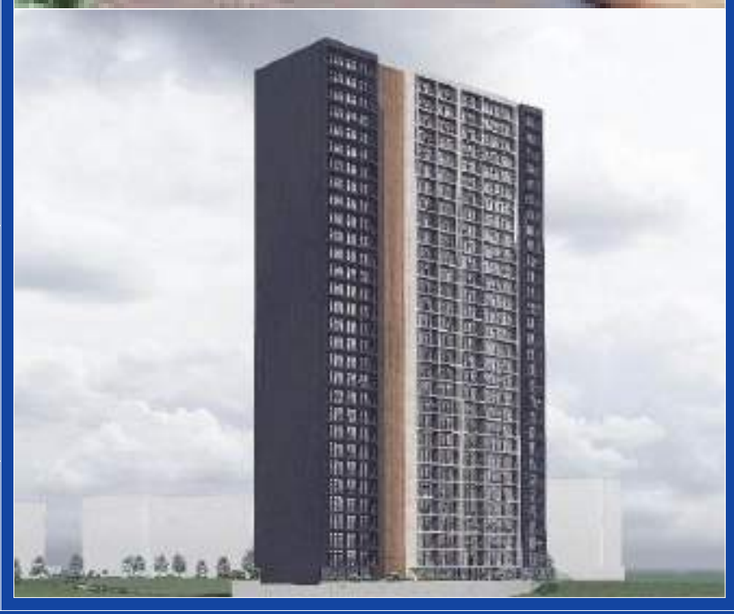

ახლადდარგული ხე-მცენარეების მოვლაზე პასუხისმგებელი პირი:
შპს "ნიუ გლდანი", ID ნომერი: 405653859

ახლადდარგული ხე-მცენარეების მოვლის ხანგრძლივობა: 3 წელი