შ.პ.ს „ ქორ ინვესტ“ არქიტექტურა და
სანებართვო სერვისები
LTD "COREINVEST" Architecture and permition services

tel: (+995 511 17 72 01) coreinvest.org.ge@gmail.com

მშენებლობის ორგანიზების პროექტი

ა ბლოკი

ქ.თბილისი, ლადო მესხიშვილის ქ N 20 , საკ: 01.17.01.059.011. შოთა კეზეროტის საკუთრებაში არსებულ მიწის ნაკვეთზე არქიტექტორული და კონსტრუქციული პროექტით გათვალისწინებული ხუთ (5) სართულიანი მრავალფუნქციური კომპლექსის მშენებლობის ორგანიზების პროექტი.



ვამტკიცებ შ.პ.ს. „ქორ ინვესტ"- ის

დირექტორი--- ---" ნ.ქობალია

„--01---" „-----14------" 2025წ

ქ.თბილისი, ლადო მესხიშვილის ქ N 20 , საკ: 01.17.01.059.011. შოთა კეზეროტის საკუთრებაში არსებულ მიწის ნაკვეთზე არქიტექტორული და კონსტრუქციული პროექტით გათვალისწინებული ხუთ (5) სართულიანი მრავალფუნქციური კომპლექსის მშენებლობის ორგანიზების პროექტი.

ქ. თბილისი

2025 წელი

შინაარსი

I განმარტებითი ბარათი

1. საერთო ნაწილი
2. სამშენებლო პირობების დახასიათება
3. სამშენებლო ობიექტის დახასიათება და ტექნიკურ-ეკონომიკური მაჩვენებლები
4. სამშენებლო მოედნის ორგანიზაცია

5. სამშენებლო წარმოების წესები და მეთოდები
6. მშენებლობის განხორციელების რიგითობა და ეტაპები
7. ხანგრძლივობის დადგენა
8. უსაფრთხოების ტექნიკა
9. გარემოს დაცვის ღონისძიებები

II ძირითადი სამშენებლო მანქანებისა და სატრანსპორტო საშუალებების მოთხოვნილებათა უწყისი.

III გამოყენებული ლიტერატურა

IV მშენებლობის წარმოების გრაფიკი

V ტოპოგებმაზე დატანილი დეტალები



I განმარტებითი ბარათი

1. საერთო ნაწილი

ა) მშენებლობის ორგანიზაციის პროექტის დამუშავებას საფუძვლად დაედო შემდეგი მონაცემები:

– დავალება პროექტირებაზე;
– პროექტით მიღებული არქიტექტურული და კონსტრუქციული გადაწყვეტები;
– რაიონის სიტუაციური გეგმა;
- გეოდეზიური გეგმები და პროფილები;
- გეოლოგიური და ჰიდროგეოლოგიური გამოკვლევების მონაცემები;

გ) მშენებლობის ორგანიზაციის პროექტი შესრულებულია მოქმედი სამშენებლო ნორმების, წესების სახელმწიფო სტანდარტების (მათ შორის ხანძარსშეთქმებადი უსაფრთხოების) და №255 დადგენილების მე-20 მუხლის მე-6 პუნქტის შესაბამისად. ნორმატიული დოკუმენტის ჩამონათვალი მოცემულია III თავში (გამოყენებული ლიტერატურა), აბრეთვე შესაბამის თავებში და ქვეთავებში.

2. მშენებლობის პირობების დახასიათება

საპროექტო ობიექტის გამიზნული ტერიტორია მდებარეობს ქ.თბილისი, ლადო მესხიშვილის 20

არსებულ მოედანზე ხორციელდება ხუთ (5) სართულიანი მრავალბინიანი, საცხოვრებელი სახლის მშენებლობის ორგანიზების პროექტი, რომელსაც გააჩნია სარდაფი .

3. სამშენებლო ობიექტის დახასიათება და ტექნიკურ-ეკონომიკური მაჩვენებლები.

საპროექტო შენობა წარმოადგენს როგორც კონსტრუქციული ისე არქიტექტურული თვალსაზრისით ხუთ (5) სართულიანი მრავალბინიანი, საცხოვრებელი სახლის, რომელსაც გააჩნია სარდაფი. გეომეტრიული თვალსაზრისით შენობა მართივი კონფიგურაციის მართკუთხა ფორმისაა (ზომით ღერძებში 10.81X5.75მ; 14,30X20,11მ; 9.50X19.00მ .) სართულშუა ფილებს შორის სიმაღლე შეადგენს 3.10 და 4.0 მ (ფილის ზედაპირიდან მეორე ფილის ზედაპირამდე.) ხოლო შენობის დასრულების შემდეგ მაქსიმალური სიმაღლე 0,00 ნიშნულიდან იქნება +19.78 მ.



საპროექტო შენობის კონსტრუქციული მახასიათებლები:

საძირკვლები: - საპროექტო შენობის საძირკვლად წარმოდგენილია მონოლითური რკინაბეტონის ხიმინჯოვანი ტიპის საძირკველი.

რიგელები და სვეტები: - შენობის მზიდ ელემენტებს წარმოადგენს მონოლითური სივრცითი კარკასით შემდგარი მონოლითური რკინა-ბეტონის სვეტების მეშვეობით

(მონოლითური სვეტების ზომებია, 30X50სმ; 40X50სმ; 20X80სმ; 30X80სმ; 20X100სმ; 30X150სმ; 20X160სმ; 30X160სმ), რომლებიც ერთმანეთთან დაკავშირებულია მონოლითური რკინაბეტონის რიგელების მეშვეობით (მონოლითური რიგელების ზომებია 20X50სმ; 30X50სმ;
40X50სმ; 30X150სმ; 40X50სმ), რომელიც უზრუნველყოფს საპროექტო შენობის მდგრადობასაიმედოობას და სეისმო მედეგობას.

გადახურვის ფილები - სართულშუა გადახურვები შესრულდება მონოლითური რკინაბეტონის 20 სმ-იანი ფილის მეშვეობით. კარკასის შემავსებელი: - მონოლითური სივრცითი კარკასი შეივსება სამშენებლო მსუბუქი ბლოკით ნაშენი კედლებით (გარე პერიმეტრზე გაუკეთდება 300X200X400 სმ, ხოლო შიდა ტიხრებად გამოყენებული იქნება 100X200X400 სმ.)

სართულებსშორის კავშირი: საცხოვრებელი სართულები ერთმანეთთან დაკავშირებულია მონოლითური რკინა-ბეტონის კიბის მეშვეობით.

შენობის გადახურვა: საპროექტო შენობას გააჩნია რთული კონფიგურაციის ოთხქანობიანი გადახურვა. უზრუნველყოფა: ელ.ენერგიის და საინჟინრო კომუნიკაციები სამშენებლო მოედანზე შეყვანილი არის.

4. სამშენებლო მოედნის ორგანიზაცია

ა) სამშენებლო მოედნის ორგანიზაცია გულისხმობს სამშენებლო წარმოების მომზადებას საინჟინრო თვალსაზრისით სნ და წ 3.01.01 – 85 №1 და №2 დებულებების მიხედვით. ასევე გასათვალისწინებელია საქართველოს მთავრობის 2019 წლის 31 მაისის №255 დადგენილება

ბ) სამუშაოების დაწყების წინ სპეციალისტების მიერ სრულდება ტოპო–გეოდეზიური სამუშაოები შენობის მიბმითა და ღერძების დაკვალვით.

გ) სამშენებლო – სადემონტაჟო სამუშაოთა წარმოებისას აუცილებელია უსაფრთხოების და ხანძარ საწინააღმდეგო ღონისძიებების დაცვა. ამ მიზნით მუშა-მოსამსახურეებზე უნდა ჩატარდეს ინსტრუქტაჟი გამოცდების ჩატარებით.



5. სამუშაოთა წარმოების წესები და მეთოდები

მოცემული სამშენებლო სამუშაოები იყოფა ორ რიგად – მოსამზადებელი სამუშაოები და ძირითადი სამშენებლო სამუშაობი;

მოსამზადებელი სამუშაოების ციკლი იწყება - სამშენებლო მოედნის მოწესრიგებით:

1. ტერიტორიაზე შესასვლელში შესაბამისი გამართხილებელი ბანერების გაკვრა; სამუშაოთა მწარმოებლის დროებითი ღობის და ჯიხურის მონტაჟი, სამშენებლო მასალის დასაწყობება, ხანძარსაწინააღმდეგო ღონისძიებების გატარებით;

2. დროებითი წყლის გადამყვანების და კანალიზაციის მოწყობა, დროებითი ელ. მომარაგების მოწყობა.

3. საპროექტო შენობის გეოდეზიური დაკვალვა.

ძირითადი სამშენებლო სამუშაოები ითვალისწინებს შემდგომ მუშა-პროცესს. კერძოდ:

1. მიწის სამუშაოების დაწყება.

2. რკ/ბეტონის სამუშაოები – საპროექტო შენობის ფუძე-საძირკვლების და ძირითადი კარკასის მოწყობა;

3. არამზიდი კონსტრუქციების აშენება, საინჟინრო კომუნიკაციების მონტაჟი;

4. სახურავის მოწყობა, შენობის კედლების შევსება-შეფუთვა შიდა და გარე სარემონტო სამუშაოები.

5. ტერიტორიის კეთილმოწყობა, სამშენებლო ნარჩენების გატანა;

შენიშვნა: – ყველა ფარული სამუშაოების დასრულება მოხდეს შესაბამისი აქტის შედგენით, საჭიროების შემთხვევაში მოხდეს ფარული სამუშაოების ფოტოფიქსაცია. აქტებზე ხელმომწერი მხარეები – დამკვეთი, მენარდე, ობიექტზე დამოუკიდებელი ზედამხედველი სუბიექტი;

a) მოცემულ მშენებლობაზე ფარული სამუშაოების აქტები შედგეს შემდეგ ფარულ სამუშოებზე – მიწის სამუშაოების დასრულებისას, საძირკვლის კონსტრუქციების არმირებაზე მათ დაბეტონებამდე, საძირკვლის ჰიდროიზოლაციაზე, სვეტების, სართულშუა გადახურვის ფილებისა და რიგელების, მათი კვანძების, კონსტრუქციების არმირების დასრულებაზე მათ დაბეტონებამდე; აქტები იკინძება და ინახება ხელმომწერ მხარეებთან.

b) სამუშაოთა წარმოების უწყვეტობისა და ტექნოლოგიების უზრუნველსაყოფად აუცილებელია სამშენებლო მოედნის აღჭურვა ცხრილში ჩამოთვლილი (II თავი) მანქანა – მექანიზმებით, ინსტრუმენტებითა და დანადგარებით.

გ) სამონტაჟო სამუშაოების პროცესში და საინჟინრო ქსელების გაყვანისას სამშენებლო ორგანიზაციამ უნდა განახორციელოს შენობისა და ნაგებობის გეომეტრიული პარამეტრების გეოდეზიური კონტროლი.

დ) მშენებლობის პროცესში სავალდებულოა ტიპიური ფორმების მიხედვით შედგეს სამუშაოთა წარმოების ჟურნალი, სადაც აისახება ყველა ზემოთ ჩამოთვლილი ეტაპობრივი ძმედება; ასევე ტექნიკური უსაფრთხოების და ტექნიკური ზედამხედველობის ჟურნალები.

6. მშენებლობის განხორციელების რიგითობა და ეტაპები

სამშენებლო სამუშაოების პროცესის წარმოების რიგითობის მიხედვით ობიექტზე განისაზღვრა შემდეგი სამშენებლო ეტაპები:

I რიგის სამუშაოები: ძირითადი სამშენებლო სამუშაოებისთვის გამოიყო სამი ეტაპი, რომლებშიც გაერთიანდა ერთი სახის სამუშაოები:

არსებულ მიწის ნაკვეთზე საპროექტო შენობის "ბ" კორპუსის მშენებლობის ეტაპები დასრულებული და ჩაბარებულია.

1) ძირითადი კონსტრუქციული სისტემის მოწყობა შენობა-ნაგებობის ნულოვან ნიშნულამდე (სამშენებლო ვადად განისაზღვრა 120 დღე). აღნიშნული ეტაპი დასრულებულია

2) შენობა-ნაგებობის ნულოვანი ნიშნულიდან პირველი სართულის ძირითადი კონსტრუქციული სისტემის (არამზიდი კონსტრუქციების გამოკლებით) მოწყობა. (სამშენებლო ვადად განისაზღვრა 100 დღე). აღნიშნული ეტაპი დასრულებულია

3) შენობა-ნაგებობის მეორე და მესამე სართულის ძირითადი კონსტრუქციული სისტემის (არამზიდი კონსტრუქციების

გამოკლებით) მოწყობა. (სამშენებლო ვადად განისაზღვრა 100 დღე). აღნიშნული ეტაპი დასრულებულია

4) შენობა-ნაგებობის მეოთხე და მეხუთე სართულის ძირითადი კონსტრუქციული სისტემის (არამზიდი კონსტრუქციების გამოკლებით) მოწყობა. (სამშენებლო ვადად განისაზღვრა 100 დღე). აღნიშნული ეტაპი დასრულებულია

5) შენობა-ნაგებობის სახურავისა და გადახურვის (სამშენებლო ვადად განისაზღვრა 60 დღე).

აღნიშნული ეტაპი დასრულებულია

6) შენობა-ნაგებობის ლოკალური საერთო სარგებლობის საინჟინროტექნოლოგიური ქსელების მოწყობა. (სამშენებლო ვადად განისაზღვრა 60 დღე). **დარჩენილი ეტაპი**

7) არამზიდი კონსტრუქციების მოწყობა. (სამშენებლო ვადად განისაზღვრა 90 დღე). **დარჩენილი ეტაპი**

8) შენობა-ნაგებობის გარე მოსაპირკეთებელი სამუშაოები. (სამშენებლო ვადად განისაზღვრა 60 დღე).

დარჩენილი ეტაპი

9) მიწის ნაკვეთის კეთილმოწყობის სამუშაოები, სამშენებლო ნარჩენების გატანა (სამშენებლო ვადად განისაზღვრა 30 დღე). **დარჩენილი ეტაპი**

სულ დადგინდა 9 ერთეული ეტაპი.

შენიშვნა : სამშენებლო ეტაპებიის დასახელებები გადმოტანილი იქნა №255 დადგენილების 20 მუხლში მითითებული დასახელებების იდენტურად.

სულ დადგინდა 9 ერთეული ეტაპი.

შენიშვნა ; B ბლოკის მშენებლობა დასრულებულია და ეტაპები ჩაბარებულია. A ბლოკის შენობისგან დამოუკიდებლად



7. მშენებლობის ხანგრძლივობის დადგენა

სამშენებლო სამუშაოების ხანგრძლივობისა და სამუშაოების წარმართვის თავლსაზრისით ობიექტის არსებული, არქიტექტურულ – მოცულობითი და კონსტრუქციული გადაწყვეტითი სირთულის მიხედვით მარტივი სირთულის კატეგორიისაა. მშენებელობის ხანგრძლივობას ვადგენთ **T**=24 თვეს.

8. უსაფრთხოების ტექნიკა

ა) უცხო პირთა, აგრეთვე სამშენებლო ოპერაციებში დაუსაქმებელი მუშა-მომსახურეთა ყოფნა სამშენებლო მოედანზე დაუშვებელია.

ბ) მუშა–მომსახურე პერსონალს უნდა ჩაუტარდეს ინსტრუქტაჟი მშენებლობაზე უსაფრთხოების ტექნიკის უზრუნველყოფის საკითხებზე, ასევე ტარდება გამოცდაც.

გ) სამუშაოთა წარმოების უზრუნველყოფისათვის და ტექნოლოგიების უზრუნველსაყოფად ასევე აუცილებელია მშენებლობის აღჭურვა განმარტებით ბარათში მოცემული ცხრილის მიხედვით, მანქანა–მექანიზმებით, ინსტრუმენტებით და დანადგარებით.

დ) მომუშავეთა შორის უსაფრთხოების ღონისძიებები უნდა იყოს დაცული სამშენებლო – სამონტაჟო სამუშაოთა წარმოების ყველა ეტაპზე, თანახმად სნ და წ III – 4 – 80 (უსაფრთხოების ტექნიკა მშენებლობაში) და სხვა ნორმატიულ – საკანონმდებლო დოკუმენტების მითითებების შესაბამისობით. მათგან ყურადღება მახვილდება შემდეგზე:

1. სამუშაო ადგილები მუშაობის პირობებისა და ტექნოლოგიურიბის გათვალისწინებით უზრუნველყოფილი უნდა იყოს კოლექტიური დაცვისა და სიგნალიზაციის საშუალებით.

2. ადვილად აალებადი სამღებრო, საიზოლაციო და სხვა მასალების აბრეთვე მომწამლავი ნივთიერებების დღიური რაოდენობა სამშენებლო სამუშაოზე წარმოების ზონაში არ უნდა აღემატებოდეს იმავე დღიური რაოდენობის მოთხოვნილებების შესაბამისობას.

3. მასალებისა და ნაკეთობების დასაწყობება უნდა მოხდეს მათზე ტექნოლოგიურ პირობათა გათვალისწინებით; ამავე დროს ისინი უნდა დაეწყოს მოსწორებულ ადგილზე, რომ მათი მოცურება არ მოხდეს.

4. ელექტრო შსაფრთხოების წესები ჩამოყალიბებულია სახსტანდარტში 12.1.0.1388. ელექტრო კარადა უნდა იყოს ჩაკეტილ მდგომარეობაში. ელექტრო კაბელები, ელექტრო სადენები და მოწყობილობები კი იზოლირებული. გაშიშვლებული სადენების გამოყენება აკრძალულია.

5. იკრძალება ელექტრო ხელსაწყოების სხვა ადგილზე გადატანა მისი ელექტრო ქსელიდან გამორთვის გარეშე. სამუშაოთა შესრულების შემდეგ ელექტრო ხელსაწყოები სუფთავდება და მშრალად იწმინდება.



ა) მშენებლობის სამუშაოების დაწყება დაიშვება ქ. თბილისის მერიის ს.ს.ი.პ არქიტექტურის სამსახურის მიერ გაცემული ნებართვის შემდეგ. მშენებლობა აუცილებელია განხორციელდეს ბუნების დაცვით და ჰაერის გაბინძურების საწინააღმდეგო ღონისძიებების დაცვით.

ბ) გარემოს დაცვის სამსახურის ნებართვის გარეშე მშენებლობის სიახლოვეს იკრძალება მრავალწლიანი ხეების და ნარგავების მოჭრა ან განადგურება. (ამ შემთხვევაში შეხება არ ხდება).

გ) დაუშვებელია არსებულ საკანალიზაციო ჭებში და სხვა მილსადენებში ბეტონის და

სხვა ძიმიური ხსნარების ჩარეცხვა ან მათი დანაბვიანება სამშენებლო ნარჩენებით.

დ) საბათქაშო და მოსახვითი სამუშაოების შესრულებისას შასადებს ჩამოეშაროს შარდა, რათა არ მოხდეს მტვრის გაბნევა სელიტებულ ზონაში.

ე) მშენებლობის დამთავრების პერიოდში შენობიდან სამშენებლო ნაგვის ღიად ჩამოყრა დაუშვებელია, რათა ამ შემთხვევაშიც არ მოხვდეს მტვრის გაბნევა და

სელიტებულ ზონაში. შენობა უნდა აღიჭურვოს

ინვენტარული კონუსური ნაგავ გამტარებით. ნაგვის ჩამოცვლა კი მოხდეს უშუალოდ დახურულ ავტო-თვითმცლელი მანქანების ძარებში

II – ძირითადი სამშენებლო მანქანებისა და სატრანსპორტო საშუალებების მოთხოვნილებათა უწყისი

№	დასახელება	მარკა	რაოდ.ცალი
1	ერთჩამჩიანი ექსკავატორი ბულდ. შარით ჩამჩის მოცულობით 0.5მ^3		1

2	სამშენებლო საწევლა		0
3	ბეტონის პომპა		1
4	სიღრმითი ვიბრატორი		1
5	თვითმცლელი, ძარიანი და სპეცავტოტრანსპორტი სხვადასხვა სამშ. ტვირთის შემოსატანად.		2
6	თორკრედ-დანადგარი	ევ-21	1
7	ავტობეტონ მრევი მიქსერი		1
8	გადასატანი კომპრესორი	სო-45	1
9	შესადუღებელი აბრეზატი	სო-48	1
10	ცემენტის ფენის მომასწორებელი აბრეზატი	სო-89	
11	შესალეს-მომასწორებელი აბრეზატი	სო-54	1
12	ელექტრო შესადუღებელი აპარატები	კომპ.	1
13	ავტომენტური შედუღების დანადგარები	კომპ.	1
14	სამღებრო სადგური	პსპ-2	1
15	ლითონის სახარაჩო სექციები 50კვ.მ ფართზე		

16	ელექტრო ინსტრუმენტი: საბურღი, ხრახნდამჭერი და სხვა		
17	შხვადასხვა დანიშნულების ხელის მოწყობილობაინსტრუმენტები: ნიჩბები, ბრები, რომები, წერაქვები და სხვა.	კომპ.	3

შემსრულებელი---------- ნ.სვიანაძე



III გამოყენებული ლიტერატურა

СН И П III -4-80 Техника безопасности в строительстве

СН И П **3**-02-01-87 Земляные сооружения

СН И П **1-04-03-85** Нормы проолжительности строительства и задела в строительстве предприатий зданий и сооружений

СН И П **3**-01-01-85 Организация строительного производства

СН И П **РН-73** Расчетные нормативы



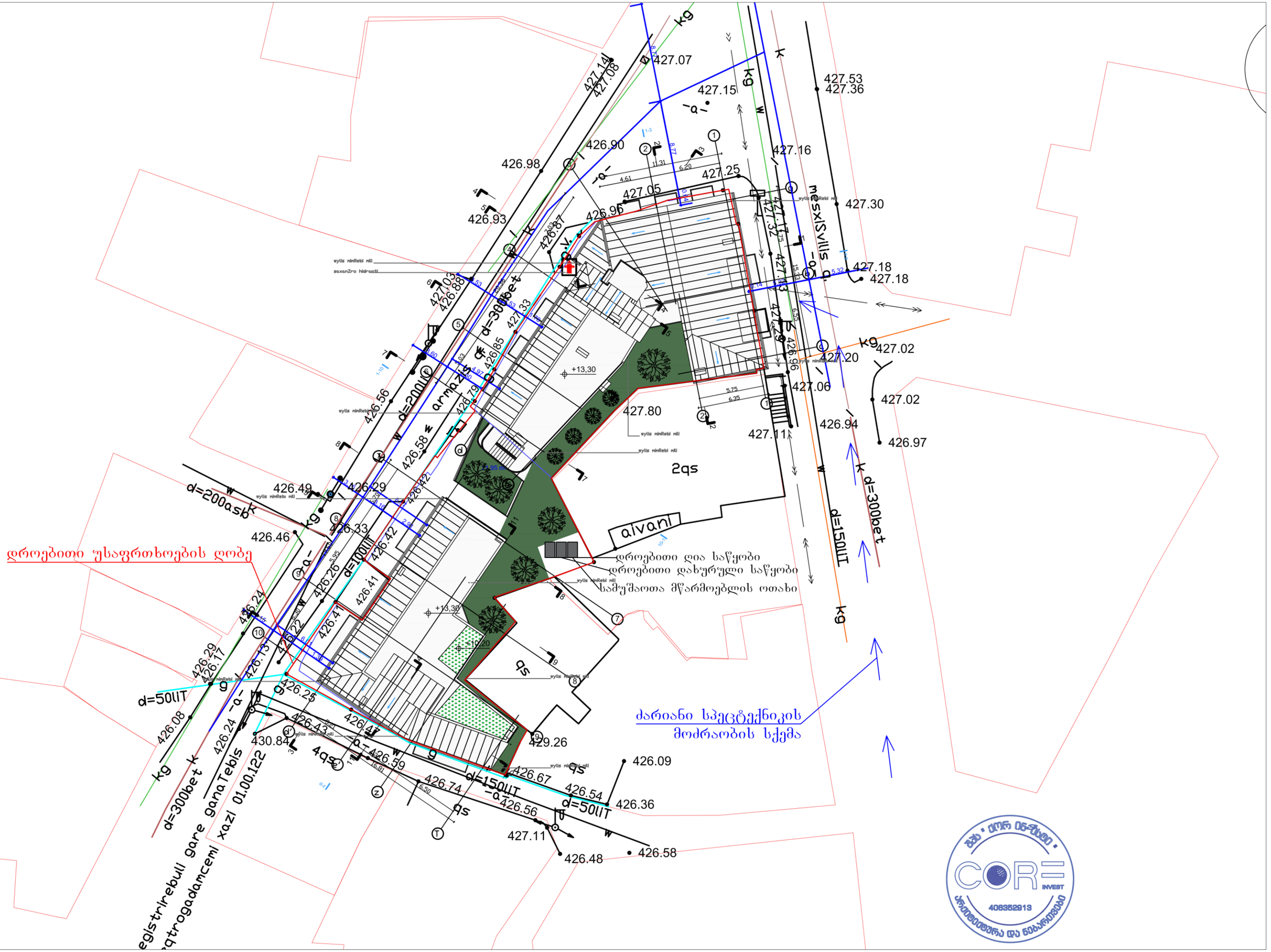
427.07
427.14
427.08
427.15
427.53
427.36
426.90
426.98
427.16
427.25
427.05
426.96
426.93
427.30
427.32
427.18
427.18
427.03
426.88
427.33
426.87
+13,30
426.85
427.20
427.02
426.56
426.79
427.06
427.02
427.80
426.94
427.11
426.97
426.58
426.49
426.29
426.46
426.33
426.42
426.26
426.41
426.24
426.22
426.13
426.17
426.29
426.08
426.25
426.43
430.84
426.59
426.74
426.67
429.26
426.09
426.54
426.36
426.56
427.11
426.48
426.58
+10,20
d=300plT
d=200plT
d=100plT
d=50plT
d=150plT
armaZi
2qs
qs
kg
w
k
g
a-
wyliS minRebi nili
saxanZro hidranti
alvani
დროებითი უსაფრთხოების ღობე
დროებითი დია საწყობი
დროებითი დახურული საწყობი
საძუშაოთა მწარმოებლის ოთახი
ძარიანი სპეცტექნიკის მოძრაობის სქემა
egistrirebuli gare ganaTebis xazi 01.00.122
qtrogadamcemi

ა ბლოკის მშენებლობის ორგანიზების გრაფიკი

მშენებლობის კალენდარული გრაფიკი

| № | სამუშაოთა ჩამონათვალი | დღე | 24 თვე | | |

ბ ბლოკის მშენებლობის კალენდარული გრაფიკი

| № | სამუშაოთა ჩამონათვალი | დღე | 14 თვე | | |