LEASE AGREEMENT NO. 44

The present Lease Agreement (the "**Agreement**") is entered into in Tbilisi, on November 14, 2014 by and between the following parties:

"**Sky Holdings**" **LLC** (Identification Code: 404421666, Legal Address: Besiki str. #4 nearby land plot #46/10, Tbilisi, Georgia) Represented by Archil Lezhava (P/N: 01030025769) (the "**Lessor**")

and

Tskali LLC (Identification Code: 401983653, Legal Address: Tbilisi, Didube-Chugureti District, Ak. Tsereteli Str. #87) represented by its director Nino Gvenetadze (P/N: 01008025315) (the "**Lessee**").

The Lessor and the Lessee shall hereinafter be collectively referred to as the "Parties" and separately as the "Party".

RECITALS

Whereas The Lessor owns the land plot located on the following adress: Omar Khizanishvili Street No. 17, with the cadastral code: 01.11.12.016.110, and the Shopping Center, with the commercial name "Sky Plaza", has been constructed and is operationg on the this land plot (the "**Shopping Center**");

Whereas The Lessor is lawfull owner of a Shopping Center and possesses all corporate and statutory approvals, needed for signing and execution of the present Agreement;

Therefore, in consideration of the terms of the

იჯარის ხელშეკრულება № 44

წინამდებარე იჯარის ხელშეკრულება ("**ხელშეკრულება**") დადებულია ქალაქ თბილისში, 2014 წლის 14 ნოემბერს, შემდეგ მხარეებს შორის:

შპს "Sky Holdings" (საიდენტიფიკაციო ნომერი: 404421666, იურიდიული მისამართი: ბესიკის ქ. № 4 მიწის ნაკვეთის № 46/10 მიმდებარედ, თბილისი, საქართველო), წარმოდგენილი არჩილ ლეჟავას სახით (პ/ნ: 01030025769) ("**მეიჯარე**")

და

შპს წყალი (საიდენტიფიკაციო ნომერი: 401983653, იურიდიული მისამართი: საქართველო, ქ. თბილისის, დიდუბე-ჩუღურეთის რაიონი, აკ. წერეთლის გამზ., №87) წარმოდგენილი დირექტორის ნინო გვენეტაძის მიერ (პ/ნ: 01008025315) ("**მოიჯარე**").

მეიჯარე და მოიჯარე შემდგომში მოხსენიებულნი იქნებიან ერთად როგორც "მხარეები", ხოლო ცალ-ცალკე როგორც "მხარე".

პრეამბულა

ვინაიდან მეიჯარე ფლობს მიწის ნაკვეთს მდებარე მისამართზე: ომარ ხიზანიშვილის ქ. №17, საკადასტრო კოდით: 01.11.12.016.110, და მოცემულ მიწის ნაკვეთზე აშენებულია და ფუნქციონირებს სავაჭრო ცენტრი, რომელიც ცნობილია სავაჭრო სახელით "სკაი პლაზა" ("**სავაჭრო ცენტრი**");

ვინაიდან მეიჯარე წარმოადგენს სავაჭრო ცენტრის კანონიერ მესაკუთრეს და აქვს ყველა საკორპორაციო და კანონით დადგენილი ნებართვა, რომელიც საჭიროა წინამდებარე ხელშეკრულების ხელმოწერისა და აღსრულებისათვის;

შესაბამისად, წინამდებარე ხელშეკრულების

Agreement, the Parties hereby agree on the following:

პირობების გათვალისწინებით, მხარეები შეთანხმდნენ შემდეგზე:

I. DEFINITIONS

1. ტერმინთა განმარტება

1.1. Wherever used in this Agreement, unless the context otherwise requires, the following terms shall have the following meanings:

1.1. თუ შინაარსიდან სხვაგვარად არ გამომდინარეობს, წინამდებარე ხელშეკრულებაში გამოყენებულ ტერმინებს აქვთ შემდეგი მნიშვნელობები:

Delivery Date shall mean the date when the Lessor and Lessee sign the Delivery-Acceptance Act as defined by Article 8.1 of this Agreement.

ჩაბარების თარიღი ნიშნავს თარიღს, როდესაც მეიჯარე და მოიჯარე ხელს მოაწერენ მიღება-ჩაბარების აქტს, წინამდებარე ხელშეკრულების 8.1 მუხლით განსაზღვრული წესით.

Internal Regulations shall mean the regulations of the Shopping Center and are mandatory to be fulfilled by the Lessee.

შიდა რეგულაციები ნიშნავს სავაჭრო ცენტრის რეგულაციებს, რომლებიც სავალდებულოა შესასრულებლად მოიჯარისათვის.

Lessor's Account shall mean the bank account of the Lessor with following requisites:

მეიჯარის ანგარიში ნიშნავს მეიჯარის საბანკო ანგარიშს შემდეგი რეკვიზიტებით:

Bank: JSC VTB Bank (Georgia)

ბანკი: სს "ვითიბი ბანკი ჯორჯია"

Swift Code: UGEBGE22

სვიფტი: UGEBGE22

Beneficiary: Sky Holdings Ltd

IBAN: GE36VT6600000252823608

ბენეფიციარი: შპს შკყ ოლდინგს

ანგარიშის ნომერი: 36VT6600000252823608

Management Company shall mean the management body or company, which shall be appointed from time to time by Lessor upon its absolute discretion, for the purpose of management, operation and maintenance of the Public Areas of the Shopping Centre all as described in the Management Agreement. In case the Lessor does not appoint any company to act as Management Company, and/or as long as such appointment has not been executed, the Lessor will be regarded as the Management Company.

მმართველი კომპანია ნიშნავს მმართველ ერთეულს ან კომპანიას, რომელიც პერიოდულად უნდა დაინიშნოს მეიჯარის მიერ, საკუთარი შეხედულებისამებრ, სავაჭრო ცენტრის საჯარო სივრცეების მართვის, ექსპლუატაციის და შენახვის მიზნით, როგორც ეს განმარტებულია მენეჯმენტის ხელშეკრულებაში. თუ მეიჯარე არ დანიშნავს მმართველ კომპანიას, ან/და იმ დროის განმავლობაში, როდესაც ასეთი დანიშვნა არ განხორციელდება, მმართველ კომპანიად ჩაითვლება მეიჯარე.

Material Breach:
In case the Lessee breaches the present Agreement – The Material Breach shall mean the breach of the obligation to timely pay the Rent and/or the Utility Fees as prescribed under the present Agreement and/or any of the penalties accrued due to non-payment/delay of payment thereof. The breach by the Lessee of any other obligation under the present Agreement and/or

არსებითი დარღვევა ნიშნავს:
თუ დამრღვევი მოიჯარეა – საიჯარო ქირის, ან/და კომუნალური გადასახადების აგრეთვე მათი გადაუხდელობისთვის/გადახდის დაგვიანებისთვის დაკისრებული ჯარიმის/პირგასამტეხლოს დროულად გადახდის ვალდებულების დარღვევას. მოიჯარის მიერ, წინამდებარე ხელშეკრულებით ან/და შიდა

ial Regulations and/or any other annexes of the sent Agreement shall be deemed as Material Breach the Lessee fails to rectify such breach within two (2) weeks period after the Lessor gives the notice of breach in writing form and/or fails to pay the penalty claimed by the Lessor.

რეგულაციებით, აგრეთვე წინამდებარე ხელშეკრულების სხვა დანართებით გათვალისწინებული ნებისმიერი ვალდებულების დარღვევა ჩაითვლება არსებით დარღვევად, თუ მეიჯარის მხრიდან დარღვევის შესახებ წერილობითი ფორმით შეტყობინების თარიღიდან არაუგვიანეს 2 (ორი) კვირისა მოიჯარე არ/ვერ გამოასწორებს დარღვევას ან/და არ გადაიხდის დაკისრებულ პირგასამტეხლოს.

In case the Lessor breaches the present Agreement – The Material Breach shall mean the breach of obligation under the present Agreement by the Lessor in the manner that deprives the Lessee and/or its employees from the right to physically utilize the Unit for the declared Purpose of the Lease and the Lessor fails to rectify such breach within one (1) month period after the Lessee gives the notice of breach.

თუ დამრღვევი მეიჯარეა – არსებითად ჩაითვლება წინამდებარე ხელშეკრულების პირობების ისეთი დარღვევა, რომლის გამოც მოიჯარეს ან/და მის დაქირავებულ პერსონალს საშუალება ერთმევა ფიზიკურად ისარგებლოს ფართით გაცხადებული იჯარის მიზნის განსახორციელებლად და მეიჯარე არ/ვერ აღმოფხვრის ამგვარ დარღვევას მოიჯარის მხრიდან დარღვევის წერილობითი შეტყობინების თარიღიდან არაუგვიანეს 1 (ერთი) თვისა.

Public Areas shall mean all areas within the built up under-construction area of the Shopping Center including any structures, additions, amendments, and modifications thereto, which may be added or executed from time to time, including but not limited to: roofs, entrances, internal and external passageways, underground passageways, covered or non-covered corridors, aisles, exits, service rooms and/or areas, internal roads, and/or service corridors, technical areas (such as transformator rooms, electricity rooms, air conditioning and system rooms), off-loading and on-loading areas, elevators, escalators, stairwells, sitting areas, gardens and plazas (whether covered or uncovered), and any other area within the built-up area of the Land and the Shopping Center which is designated by Lessor and/or the Management Company for use by, or is actually used by public, excluding the Unit itself; and all areas of the Land outside the built-up and under-construction area of the Shopping Center, designated for use of general public and/or the customers of the Shopping Center, including but not limited to roads, access ways, pavements, gardens, squares, signs, parking areas, sidewalks and etc.

საჯარო სივრცე ნიშნავს ადგილებს, რომელიც მდებარებს სავაჭრო ცენტრის აშენებულ ან/და მშენებარე ნაწილებში, და მოიცავს ნებისმიერ სტრუქტურას, დამატებას, შეცვლას, მოდიფიკაციას, რომელიც შეიძლება პერიოდულად იყოს დამატებული ან შესრულებული, რაც შეუზღუდავად მოიცავს: სახურავებს, შიდა და გარე შესასვლელებს, მიწისქვეშა დერეფნებს, დახურულ ან არა დახურულ დერეფნებს, ფრთებს, გასასვლელებს, სამომსახურეო ოთახებს ან/და ადგილებს, შიდა გზებს, ან/და სამომსახურეო დერეფნებს, ტექნიკურ ადგილებს (როგორიცაა, ტრანსფორმატორის, ელექტროენერგიის, ჰაერის კონდიცირების და სისტემის ოთახები), ატვირთვა-ჩამოტვირთვის ადგილები, ლიფტები, ესკალატორები, კიბეები, დასაჯდომი ადგილები, ბაღები და მოედნები (როგორც დახურული, ისე ღია), და ნებისმიერ სხვა ადგილი მიწის ნაკვეთის სამშენებლო ტერიტორიასა და სავაჭრო ცენტრში, რომელიც განსაზღვრულია ან/და რეალურად გამოყენებულია საჯარო მიზნებისათვის მეიჯარისა ან/და მმართველი კომპანიის მიერ, გარდა თვითონ ფართისა; და მიწის ნაკვეთის ყველა სხვა ადგილი სავაჭრო ცენტრის აშენებული და სამშენებლო ტერიტორიის გარეთ, რაც შეუზღუდავად მოიცავს, გზებს, მისასვლელ გზებს, ქვაფენილებს, ბაღებს, მოედნებს, ნიშნებს, საპარკინგო ადგილებს, ტროტუარებს და ა.შ.

shall mean the part of the Shopping Center leased the Lessor to the Lessee subject to the terms of this greement, located on first floor, unit number 6, 129.50 sq. m. Detailed location of the Unit shall be provided by Annex No. 1.

ფართი ნიშნავს სავაჭრო ცენტრის ნაწილს, რომელიც მდებარეობს პირველ სართულზე, ფართის ნომერი 6, 129.50 კვ.მ., რომელიც გაცემულია იჯარით მეიჯარის მიერ მოიჯარის სასარგებლოდ, წინამდებარე ხელშეკრულების პირობების შესაბამისად. ფართის დეტალური მდებარეობა მოცემულია დანართ № 1-ში.

2. ANNEXES

2. დანართები

2.1. This Agreement contains following annexes:

2.1. წინამდებარე ხელშეკრულება მოიცავს შემდეგ დანართებს:

2.1.1. Annex No. 1: Detailed description of the Unit, including its area and location;

2.1.1. დანართი № 1: ფართის დეტალური აღწერა, ადგილისა და ადგილმდებარეობის ჩათვლით;

2.1.2. Annex No. 2: Extract from the Registry certifying the ownership title of Lessor over the Unit and the Cadastral Plan of the Unit;

2.1.2. დანართი № 2: რეესტრის ამონაწერი, რომელიც ადასტურებს ფართზე მეიჯარის საკუთრების უფლებას და ფართის საკადასტრო რუკას;

2.1.3. Annex No. 3: Delivery Acceptance Act to be entered into between the Lessor and the Lessee;

2.1.3. დანართი № 3: მიღება-ჩაბარების აქტი, რომელიც უნდა გაფორმდეს მოიჯარესა და მეიჯარეს შორის;

2.1.4. Annex No. 4: Photo-material of the Unit;

2.1.4. დანართი № 4: ფართის ამსახველი ფოტომასალა;

2.1.5. Annex No. 5: Internal Regulations.

2.1.5. დანართი № 5: შიდა რეგულაციები.

2.2. Annexes shall form the integral part of this Agreement. Any modification, alteration or amendment of any clause of the annex shall be subject the terms of this Agreement.

2.2. დანართები წარმოადგენენ წინამდებარე ხელშეკრულების განუყოფელ ნაწილს. დანართის ნებისმიერი მუხლის ნებისმიერი მოდიფიკაცია, ცვლილება ან დამატება უნდა განხორციელდეს წინამდებარე ხელშეკრულებით დადგენილი წესით.

3. LEASE TRANSACTION

3. იჯარის ტრანზაქცია

3.1. Subject to payment by the Lessee of the Rent, the Lessor leases to the Lessee the Unit and hereby undertakes to:

3.1. მოიჯარის მიერ ქირის გადახდის პირობით, მეიჯარე იჯარით გადასცემს მოიჯარეს ფართს და იღებს

3.1.1. Permit the Lessee to carry out its business within the Unit pursuant to the terms of this Agreement after the Delivery Date and for the Term of the Lease, and to hand over the possession over the Unit to the Lessee upon the Delivery Date;

3.1.2. Provide the Lessee with the Management Services as determined in article 11 of this Agreement.

3.2. Without prejudice to any and all obligations of the Lessee under this Agreement, the Lessee undertakes before and in favor of Lessor to:

3.2.1. Accept the delivery of the Unit upon the Delivery Date and look duly after the Unit and keep it in good conditions;

3.2.2. Pay the Rent in accordance with the terms of this Agreement;

3.2.3. Pay the Utility Fees on monthly basis according to the record of specific counters provided by the Lessor;

3.2.4. Return the Unit to the Lessor in the conditions as delivered to the Lesse, taking account normal wear and tear and transfer to the Lessor such improvement made to the Unit, which cannot be separated/detached from the Unit. The conditions shall be determined according to the photo material attached to this Agreement as Annex No. 4;

ვალდებულებას:

3.1.1. ნება დართოს მოიჯარეს, წინამდებარე ხელშეკრულების პირობების შესაბამისად განახორციელოს თავისი საქმიანობა ფართის ფარგლებში, ჩაბარების თარიღის შემდეგ და საიჯარო პერიოდის განმავლობაში, და გადასცეს მოიჯარეს მფლობელობაში ფართი ჩაბარების თარიღისათვის;

3.1.2. უზრუნველყოს მოიჯარე წინამდებარე ხელშეკრულების 11-ე მუხლით გათვალისწინებული მენეჯმენტის მომსახურებით.

3.2. მოიჯარის წინამდებარე ხელშეკრულებით განსაზღვრული სხვა და ყველა ვალდებულების გათვალისწინებით, მოიჯარე მეიჯარის წინაშე იღებს ვალდებულებას:

3.2.1. მიიღოს ფართი მიღების თარიღზე და შემდგომში სათანადოდ მოუაროს და შეინახოს ფართი კარგ მდგომარეობაში;

3.2.2. გადაიხადოს ქირა წინამდებარე ხელშეკრულების პირობების შესაბამისად;

3.2.3. გადაიხადოს კომუნალური მომსახურების გადასახადები მეიჯარის მიერ წამორდგენილი და კონკრეტული მრიცხველების ამონაწერების შესაბამისად;

3.2.4. დაუბრუნოს ფართი მეიჯარეს იმ მდგომარეობაში, რა მდგომარეობაშიც გადაეცა მას, ნორმალური ცვეთის გათვალისწინებით და მეიჯარეს გადასცეს ფართის იმგვარი გაუმჯობესებები, რომლებიც შეადგენენ ფართის ნაწილს და ვერ მოხდება განცალკევება. ფართის მდგომარეობა უნდა დადასტურდეს ფოტო მასალით, რომელიც თან

3.2.5. Operate the business as defined by the Purpose of the Lease pursuant to the terms of this Agreement;

3.2.6. Indemnify the Lessor and/or other lessees and/or the third persons from any damage, which is caused by the Lessee due to its intentional and/or negligent actions.

4. REPRESENTATIONS AND WARRANTIES OF THE PARTIES

4.1. The Lessor hereby warrants and declares unto and in favor of the Lessee as follows:

4.1.1. that the Lessor is fully empowered entitled and authorized in terms of its corporate statutory instruments and by operation of law to enter into this agreement on the terms, conditions and provisions herein specified;

4.1.2. that there are no legal or other impediments to its entering into and concluding this agreement with the Lessee.

4.2. The Lessee hereby declares, warrants and undertakes unto and in favor of the Lessor as follows:

4.2.1. It has inspected and examined the Shopping Center and its surroundings, including the approaches to the Shopping Center and Lessor's legal right thereto and this Agreement including its annexed, that it has found all the above suitable to its purposes and satisfactory in all

ერთვის წინამდებარე ხელშეკრულებას როგორც დანართი №4;

3.2.5. განახორციელოს საქმიანობა, იჯარის მიზანთან შესაბამისობაში, წინამდებარე ხელშეკრულების პირობების თანახმად;

3.2.6. გაათავისუფლოს მეიჯარე ან/და სხვა მოიჯარეები ან/და მესამე პირები ნებისმიერი ზიანისგან, რომელიც გამოწვეული იქნება მოიჯარის მიერ განზრახ ან/და გაუფრთხილებლობით.

3. მხარეების განცხადებები და გარანტიები

4.1. მეიჯარე აძლევს გარანტიას და მოიჯარის სასარგებლოდ აცხადებს, რომ:

4.1.1. მისი სადამფუძნებლო დოკუმენტებისა და კანონით დადგენილი მოთხოვნების შესაბამისად მეიჯარეს გააჩნია სრული უფლებამოსილება დადოს წინამდებარე ხელშეკრულება მოცემული პირობებით და დებულებებით;

4.1.2. არ არსებობს კანონიერი ან სხვა დაბრკოლებები მოიჯარესთან წინამდებარე ხელშეკრულების დასადებად.

4.2. მოიჯარე აცხადებს, აძლევს გარანტიას და იღებს ვალდებულებას მეიჯარის სასარგებლოდ, რომ:

4.2.1. ინსპექტირებული და შემოწმებულია სავაჭრო ცენტრი და მისი მიმდებარე ტერიტორიები, სავაჭრო ცენტრამდე მისასვლელი გზების ჩათვლით, მეიჯარის საკუთრების უფლება და წინამდებარე ხელშეკრულება, მისი

respects;

4.2.2. It has been given full opportunity to examine the Plans of the Shopping Center in general and of the Unit in particular, as provided in Annex No. 1, and it is aware of the location of the Unit within the Shopping Center, and confirms that same are acceptable and satisfactory to it in all respects;

4.2.3. Lessee is aware that the Shopping Centre shall include business of various types, in Lessor's absolute discretion, with the intention of creating a suitable mix of businesses for the benefit of all the business owners that will operate in the Shopping Center. Lessee acknowledges that the Lessor shall take decision upon its discretion regarding the types of businesses that will be carried out in the different Units, and regarding their nature and level, as well as the scope of their activity, their opening days and hours, the entry and exit arrangements to them and to the Shopping Center, etc.;

4.2.4. Likewise and in addition to any other provision in the Agreement, Lessee declares that it is aware that Lessor shall be entitled to limit and/or absolutely prevent the operation of a business or businesses for certain purposes in the

დანართების ჩათვლით; ზემოთ ხსენებული შეესაბამება მის მიზნებს და ყოველმხრივ დამაკმაყოფილებელია;

4.2.2. მას ჰქონდა სრული შესაძლებლობა, შეემოწმებინა დანართ № 1-ში მოცემული სავაჭრო ცენტრის გეგმა-ნახაზები და კონკრეტულად ფართის გეგმა-ნახაზები, და მან იცის ფართის ადგილმდებარეობა სავაჭრო ცენტრის შიგნით, და ადასტურებს, რომ აღნიშნული ყოველმხრივ მისაღები და დამაკმაყოფილებელია;

4.2.3. მოიჯარე აცნობიერებს, რომ მეიჯარის შეხედულებისამებრ, მომსახურებათა ერთობლიობის შექმნის მიზნით, სავაჭრო ცენტრში განხორციელდება სხვადასხვა ტიპის საქმიანობა, რაც სარგებელს მოუტანს სავაჭრო ცენტრში მოქმედი ყველა ბიზნესის მესაკუთრეს. მოიჯარე აცნობიერებს, რომ მეიჯარე საკუთარი შეხედულებისამებრ განსაზღვრავს სავაჭრო ცენტრის სხვადასხვა ნაწილში განსახორციელებელი ნებისმიერი მომსახურების სახეს, ხარისხსა და ხასიათს, ასევე მათი მოქმედების არეალს, სავაჭრო ცენტრში მოქმედი სხვადასხვა დაწესებულებების გახსნის დღეებსა და დროს, სავაჭრო ცენტრიდან მათში შესასვლელებსა და გასასვლელებს, და ა.შ.;

4.2.4. წინამდებარე ხელშეკრულების პირობების შესაბამისად, მოიჯარე აცხადებს, რომ მისთვის ცნობილი იყო, რომ მეიჯარე უფლებამოსილია, შეზღუდოს ან/და მთლიანად აკრძალოს

Shopping Center, and/or to confer exclusivity on a certain business or certain businesses from time to time, and it is aware that Lessor is entitled to operate or give licenses to operate in the Shopping Center several businesses of the same type and for the same purpose, all in accordance with the Lessor's exclusive discretion and without any limitation. In addition to any other provision in this Agreement, Lessee declares that it is aware that the rent paid by him can differ from those paid by other lessees;

ნებისმიერი ბიზნესის მოქმედება სავაჭრო ცენტრში, ან/და მიანიჭოს ექსლუზიური უფლება რომელიმე ბიზნესს. მოიჯარისთვის ასევე ცნობილია, რომ მეიჯარე სარგებლობს შეუზღუდავი უფლებამოსილებით, მისცეს უფლება ერთი და იმავე ტიპის და ერთნაირი მიზნისათვის შექმნილ საწარმოებს ყოველგვარი შეზღუდვის გარეშე აწარმოონ ერთი და იგივე საქმიანობა სავაჭრო ცენტრში. წინამდებარე ხელშეკრულების ნებისმიერი სხვა დებულების გათვალისწინებით, მოიჯარისთვის ასევე ცნობილია, რომ მის მიერ გადახდილი ქირა შეიძლება განსხვავდებოდეს სხვა მოიჯარეების მიერ გადახდილი საფასურებისგან;

4.2.5. Lessor shall be fully empowered entitled and authorized in terms of its corporate statutory instruments and by operation of law to enter into this agreement on the terms, conditions and provisions herein specified;

4.2.5. მოიჯარე უფლებამოსილია, მისი სადამფუძნებლო დოკუმენტებისა და კანონით დადგენილი მოთხოვნების შესაბამისად, დადოს წინამდებარე ხელშეკრულება მოცემული პირობებით და დებულებებით;

4.2.6. Lessee is fully aware that Lessor has relied upon the above warranties in reaching its decision to enter into this Agreement with Lessee.

4.2.6. მოიჯარემ იცის, რომ მეიჯარე ეყრდნობოდა წინამდებარე გარანტიებს მოიჯარესთან წინამდებარე ხელშეკრულების დადებაზე გადაწყვეტილების მიღებისას.

5. PURPOSE OF THE LEASE AND ACTIVITIES

5. საქმიანობის და იჯარის მიზანი

5.1. The Lessee hereby declares, warrants and undertakes to use the Unit exclusively for the purposes of operation of Food Venue (the "**Purpose**" or the "**Activities**").

5.1. მოიჯარე აცხადებს, იძლევა გარანტიას და იღებს ვალდებულებას, გამოიყენოს ფართი მხოლოდ საკვები ობიექტის ფუნქციონირებისთვის (**"მიზანი"** ან **"საქმიანობა"**).

5.2. Any modification, alteration or expansion of the Purpose of Lease as specified above shall require

5.2. წინამდებარე ხელშეკრულებით განსაზღვრული იჯარის მიზნის ნებისმიერი

the advance written approval of the Lessor, which Lessor shall be entitled to withhold in its sole discretion and for any reason.

ცვლილება, დამატება ან გაფართოება მოითხოვს მეიჯარის წინასწარ წერილობით თანხმობას, რომლის გაცემაზეც მეიჯარეს შეუძლია უარი თქვას საკუთარი შეხედულებისამებრ.

5.3. Lessee hereby declares that it is cognisant of the fact that any deviation from, modification to, alteration of or expansion of its declared Purpose of Lease shall constitute a material breach of this Agreement which is liable to cause Lessor to be held in breach of its contractual undertakings and commitments vis-à-vis other Lessees in the Shopping Center and Lessor shall accordingly be entitled to request and obtain an injunction against Lessee prohibiting any such delinquent operation within the Unit, and same without prejudice to any other rights and remedies to which it shall be entitled by operation of law or customary practice arising out of and/or in connection with any such deviations, modifications, alterations and expansion od the Purpose of the Lease.

5.3. მოიჯარის განცხადებით ის სრულად აცნობიერებს, რომ ნებისმიერი დარღვევა, შეცვლა, დამატება ან გადახვევა მის მიერ გაცხადებული იჯარის მიზნიდან წარმოადგენს წინამდებარე ხელშეკრულების არსებით დარღვევას. თუ ამგვარი დარღვევა გამოიწვევს მეიჯარის მიერ მესამე პირების, მათ შორის სავაჭრო ცენტრის სხვა მოიჯარეების წინაშე აღებული ვალდებულებ(ებ)ის დარღვევას, მეიჯარე სარგებლობს უფლებით დაუყოვნებლივ მოსთხოვოს მეიჯარეს ფართში მსგავსი საქმიანობის შეწყვეტა და აგრეთვე ზიანის სრული ანაზღაურება, რომელიც იჯარის მიზნიდან მსგავსი გადახვევის, დარღვევის, შეცვლის, ან დამატებისთვის არის დადგენილი კანონის, ჩვეულების და მოქმედი სამართლის სხვა ნორმების მიხედვით.

5.4. The Lessee accepts the prohibition of storing or handling in the Unit of flammable, explosive, toxic, heavy or any other type of materials or products that represent danger to persons, objects or property, and of carrying out activities that may in any way be dangerous or cause deterioration or damage to the Unit.

5.4. მოიჯარე იღებს ვალდებულებას ფართის ტერიტორიაზე არ შეინახოს აალებადი, ასაფეთქებელი, ტოქსიკური, მძიმე ან სხვა სახის მასალები ან საქონელი, რომელიც საფრთხეს წარმოადგენს პიროვნებებისათვის, საგნებისა ან ქონებისათვის. ოიჯარე აგრეთვე იღებს ვალდებულებას არ განახორციელოს ქმედებები, რომლებიც შეიძლება იყოს სახიფათო ან გამოიწვიოს ფართის დაზიანება.

5.5. The Lessee accepts the prohibition of carrying out in the Unit any type of activity that may be inconveniencing, insalubrious, discomforting or cause unnecessary noise. Movement of heavy or voluminous elements, which may cause inconvenience, shall be carried out under the indications of the Lessor.

5.5. მოიჯარე იღებს ვალდებულებას არ განახორციელოს ისეთი საქმიანობა, რომელმაც შეიძლება გამოიწვიოს დისკომფორტი ან ზედმეტი ხმაური. მძიმე ან მოცულობითი საგნების გადაადგილება, რომლებმაც შეიძლება გამოიწვიოს უხერხულობა, უნდა მოხდეს მეიჯარის

მითითებების მიხედვით.

5.6. In addition to prohibition stated in Articles 5.4 through 5.5 of this Agreement, at any time during the Term of the Agreement, the Lessee may not conduct any such activity, which are prohibited under Georgian laws.

5.6. წინამდებარე ხელშეკრულების 5.4. და 5.5. მუხლებში განსაზღვრულ აკრძალვებთან ერთად, ხელშეკრულების ვადის განმავლობაში აგრეთვე დაუშვებელია მოიჯარის მიერ საქართველოს კანონმდებლობით აკრძალული საქმიანობის განხორციელება.

5.7. While carrying out its activities and fullfilment of the obligations under this Agreement the Lessee rellies on its significant expertise and judgement in operation of food venues.

5.7. საქმიანობის განხორციელებისა და წინამდებარე ხელშეკრულებით განსაზღვრული ვალდებულებების შესრულებისას, მოიჯარე ეყრდნობა თავის გამოცდილებას და ცოდნას კვების ობიექტების სფეროში.

6. TERM OF THE AGREEMENT

6. ხელშეკრულების ვადა

6.1. The Agreement shall enter into force starting upon the date of its Signature (the "**Date of the Agreement**").

6.1. ხელშეკრულება ძალაში შედის მისი ხელმოწერის თარიღზე (**"ხელშეკრულების თარიღი"**).

6.2. The term of the Lease shall be initial sixty (60) months from November 14, 2014 (the "**Term of the Agreement**") and shall expire on November 14, 2019 (the "**Expiry Date**") ("**First Lease Period**").

6.2. იჯარის ვადა განისაზღვრება 60 (სამოცი) თვით 2014 წლის 14 ნოემბრიდან (**"ხელშეკრულების ვადა"**) და ამოიწურება 2019 წლის 14 ნოემბერს (**"ამოწურვის თარიღი"**) (**"იჯარის პირველი პერიოდი"**).

Second Lease Period

იჯარის მეორე პერიოდი

6.3. If not otherwise provided under the terms of this Agreement the First Lease Period shall be automatically extended for the same term **("Second Lease period"),** unless the Lessee sends the Lessor written notification, three (3) months prior to the Expiry Date, expressly informing of its will to terminate this Agreement on the Expiry Date, or unless the Lessor sends the written notification to the Lessee informing that the Lessee failed to fulfill any of its obligation(s) and/or undertaking(s) under this Agreement.

6.3. თუ წინამდებარე ხელშეკრულების პირობებით სხვაგვარად არ არის გათვალისწინებული, იჯარის პირველი პერიოდი ავტომატურად გაგრძელდება იმავე ვადით (**"იჯარის მეორე პერიოდი"**), გარდა იმ შემთხვევისა, თუ ამოწურვის ვადამდე 3 (სამი) თვით ადრე, მოიჯარე გაუგზავნის მეიჯარეს წერილობით შეტყობინებას, რომლითაც იგი შეატყობინებს მოიჯარეს თავის სურვილს, შეწყვიტოს წინამდებარე ხელშეკრულება ამოწურვის თარიღზე, ან თუ მეიჯარე გაუგზავნის მოიჯარეს წერილობით შეტყობინებას, რომლითაც შეატყობინებს, რომ მოიჯარემ დაარღვია წინამდებარე ხელშეკრულებით გათვალისწინებული

ნებისმიერი ვალდებულება/ები.

.4. In case of extension/renewal of the Agreement for the same Term as stipulated in Article 6.2 above, the Lessor is authorized to review the terms of the Agreement.

6.4. 6.2 მუხლში განსაზღვრული ვადით ხელშეკრულების მოქმედების გაგრძელების შემთხვევაში, მეიჯარე უფლებამოსილია, გადახედოს წინამდებარე ხელშეკრულების პირობებს.

7. RENT AND PAYMENT TERMS

7. ქირა და გადახდის წესები

7.1. Monthly Rent shall be determined in following manner:

7.1. ყოველთვიური საიჯარო ქირა განისაზღვრება შემდეგი წესით:

USD five hundred (500) equivalent in GEL from the date of delivery of the Unit untill December 1, 2014.

ფართის გადაცემის თარიღიდან 2014 წლის 1 დეკემბრამდე 500 (ხუთასი) აშშ დოლარის ოდენობით ლარში,

USD five hundred (500) equivalent in GEL from December 1, 2014 untill January 1, 2015.

2014 წლის 1 დეკემრიდან 2015 წლის 1 იანვრამდე 500 (ხუთასი) აშშ დოლარის ოდენობით ლარში,

USD nine hundred and fifty (950) equivalent in GEL from January 1, 2015 Unit untill February 1, 2014,

2015 წლის 1 იანვრიდან 2015 წლის 1 თებერვლამდე 950 (ცხრაასორმოცდაათი) აშშ დოლარის ოდენობით ლარში,

From February 1, 2015, Monthy Rent shall amount USD three thousand nine hundred(3900) in GEL.

2015 წლიდან 1 თებერვლიდან ყოველთვიური იჯარის ქირა განისაზღვრება 3900 (სამიათას ცხრაასი) აშშ დოლარით ექვივალენტი ლარში.

Rent shall be calculated in accordance with the currency exchange rate set by National Bank of Georgia at the date of issuing the written payment request by the Lessor. After twenty-four (24) months, parties shall discuss the increase of the Lease amount.

თანხის დაანგარიშება მოხდება მეიჯარის მიერ წერილობითი გადახდის მოთხოვნის გამოწერის დღეს საქართველოს ეროვნული ბანკის მიერ დადგენილი გაცვლითი კურსის მიხედვით. 24 თვის შემდეგ მხარეები განიხილავენ იჯარის ქირის გაზრდის საკითხს.

7.2. The Parties shall undertake administration of all respecive taxes and duties payable by them. Amount of monthly Rent, stipulated in the preceding paragraphs includes the Management Fee and VAT which shall be paid by the lessor together with the rent.

7.2. მხარეები უზრუნველყოფენ მათ მიერ გადასახდელი გადასახადების გადახდის ადმინისტრირებას. წინა პუნქტებით გათვალისწინებული ყოველთვიური ქირის ოდენობა მოიცავს მენეჯმენტის გადასახადს და დამატებული ღირებულების გადასახადს (დღგ-ს) რომელიც მოიჯარემ უნდა გადაიხადოს იჯარის ქირასთან ერთად.

Payment shall be made through the bank transfer to the Lessor's Account. The payment shall be deemed completed only upon timely receipt of full amount of the Rent on the Lessor's Account without any deductions of banking commissions or other expenses.

7.3. გადახდები უნდა განხორციელდეს საბანკო გადარიცხვის მეშვეობით მეიჯარის საბანკო ანგარიშზე. გადახდა ჩაითვლება შესრულებულად მხოლოდ ქირის მთლიანი ოდენობის მეიჯარის ანგარიშზე დროული მიღებისას, ყოველგვარი ბანკის საკომისიო ან სხვა გადასახადების გამოკლების გარეშე.

7.4. Payment of the Rent shall take place on advance monthly basis, no later than the 5th day of each month. payment of the rent for November, December 2014 and January 2015 shall take place till November 15, 2014.

7.4. ქირის გადახდა უნდა მოხდეს წინასწარ ყოველთვიურად არა უგვიანეს ყოველი თვის 5 რიცხვისა. 2014 წლის ნოემბრის, დეკემბრის და 2015 წლის იანვრის ქირის გადახდა უნდა განხორციელდეს 2015 წლის 15 იანვრამდე.

8. DELIVERY OF THE UNIT AND CONDITION

8. ფართის გადაცემა და მისი მდგომარეობა

8.1. Delivery of the Unit from the Lessor to the Lessee shall take place till November 15, 2014, which shall be certified with the Delivery-Acceptance Act to be signed by both Parties at the time of delivery of the Unit. The Delivery-Acceptance Act shall be annexed to this Agreement as the Annex No. 3, which becomes integral and inseparable part hereto.

8.1. ფართის გადაცემა მეიჯარისგან მოიჯარესთვის უნდა მოხდეს 2014 წლის 15 ნოემბრამდე, რაც დადასტურდება ფართის გადაცემის მომენტში ორივე მხარის მიერ ხელმოწერილი მიღება-ჩაბარების აქტით. მიღება-ჩაბარების აქტი დანართი №3-ის სახით დაერთვება წინამდებარე ხელშეკრულებას და წარმოადგენს მის განუყოფელ ნაწილს.

8.2. The Delivery-Acceptance Act shall stipulate the conditions of the Unit as well as statement of the Lessee that it accepts such conditions and has no claims towards the Lessor.

8.2. მიღება-ჩაბარების აქტში აღნიშნული იქნება როგორც ფართის მდგომარეობა, ისე მოიჯარის განცხადება, რომ მოჯარე იღებს მოცემულ პირობებს და არ გააჩნია არანაირი პრეტენზია მეიჯარის მიმართ.

8.3. The conditions of the Unit at the time of delivery is confirmed by the photo material of the Unit attached to this Agreement as the Annex No. 4, which becomes integral and inseparable part hereto.

8.3. ფართის მდგომარეობა დადასტურებულია ფოტომასალით, რომელიც თან ერთვის წინამდებარე ხელშეკრულებას დანართი № 4-ის სახით და წარმოადგენს მის განუყოფელ ნაწილს.

9. RENOVATION WORKS

9. სარემონტო სამუშაოები

9.1. The Lessee has the right to conduct relevant renovation works in the Unit at its own expense, which shall in no case be refunded by the lessor

9.1. მოიჯარეს უფლება აქვს ჩაატაროს ფართზე სარემონტო სამუშაოები თავისი ხარჯით რომელიც არც ერთ შემთხვევაში

(the "**Renovation Works**"). The description of the external renovation works shall be pre-agreed with the Lessor and the latter shall issue written approval to conduct relevant works. The renovation works shall be finalized not later than January 15, 2015.

9.2. All Renovation Works and non-detachable improvements of the Unit shall become inseparable part of the Unit and stay in the ownership of the Lessor without any additional compensation.

9.3. The Renovation Works of the Unit shall be carried out and finalized within the terms defined by the Works' Schedule. However, the Lessor may, upon its discretion grant written approval for extension of the term of the execution of the Renovation Works, if the Lessee proves that such extension is necessary and was beyond control of the Lessee.

9.4. after the Date of the Agreement and before commencement of the Renovation Works, the Lessee shall present to the Lessor the written description of the schedule of the works, works itself, schedule of completion of works and schedule of working hours.

9.5. The Lessee shall present to the Lessor and the Lessor shall approve, upon its sole discretion, the location and size of façade in writing.

არ ანაზღაურდება მეიჯარის მიერ (**"სარემონტო სამუშაოები"**). სარემონტო სამუშაოების აღწერილობა წინასწარ უნდა იყოს შეთანხმებული მეიჯარესთან, რომელიც ხელს მოაწერს წერილობით თანხმობას შესაბამისი სამუშაოების ჩასატარებლად. სარემონტო სამუშაოები უნდა დასრულდეს არაუგვიანეს 2015 წლის 15 იანვრისა.

9.2 ფართზე ჩატარებული ყველა სარემონტო სამუშაო და მოუშორებადი გაუმჯობესება გახდება ფართის განუყოფელი ნაწილი და დარჩება მეიჯარის საკუთრებაში რაიმე სახის დამატებითი ანაზღაურების გარეშე.

9.3. ფართის სარემონტო სამუშაოები ჩატარდება და დასრულდება სამუშაო გრაფიკით განსაზღვრული პირობების შესაბამისად. მიუხედავად ამისა, მეიჯარე უფლებამოსილია, საკუთარი შეხედულებისამებრ, გასცეს წერილობითი თანხმობა სარემონტო სამუშაოების ჩატარების ვადის გაგრძელებაზე, თუ მოიჯარე დაამტკიცებს, რომ ასეთი გაგრძელება აუცილებელი გახდა მოიჯარის კონტროლს მიღმა არსებული მიზეზ(ებ)ით.

9.4. წინამდებარე ხელშეკრულების გაფორმებიდან სარემონტო სამუშაოების დაწყებამდე, მოიჯარემ უნდა წარუდგინოს მეიჯარეს წერილობითი ინფორმაცია (აღწერილობა) სამუშაოების განრიგის, სამუშაოების ხასიათსი და დასრულების განრიგისა და სამუშაო განრიგის მითითებით.

9.5. მოიჯარემ წერილობით უნდა წარმოუდგინოს მეიჯარეს და მეიჯარემ, საკუთარი შეხედულებისამებრ უნდა დაადასტუროს, ფასადის მდებარეობა და ზომები.

9.6. The exact time-line of the works shall be within the term stipulated in Article 9.3 of the Agreement. The Lessor shall also approve the working time schedule of the works. The Lessor may request the Lessee to conduct all Renovation Works in the special hours determined by the Lessor in order to avoid noise for other lessees and the customers.

9.7. The Lessee shall comply with sanitary requirements and shall ensure that the Public Areas of the Shopping Center or other areas in the Shopping Center will not be damaged contaminated, polluted or otherwise damaged.

9.8. The Lessee shall use its best endeavors for limiting the noise of the Renovation Works, in order to ensure comfortable working environment for other lessees as well as good environment for customers.

9.9. In case of breach of any of the obligations stipulated in this Article 9, the Lessor may send written notification and grant the Lessee one (1) week for rectification of the breach. In case of non-rectification within the stated time, the Lessor may request the Lessee the following penalty:

9.9.1. USD twenty (20) equivalent in GEL per day for contamination and/or pollution of the Public Areas of the Shopping Center.

9.10. In case of the notification sent in accordance with Article 9.9 above, the Lessor is authorized to

9.6. სამუშაოები უნდა ჩატარდეს წინამდებარე ხელშეკრულების 9.3 მუხლის თანახმად გათვალისწინებული განრიგით განსაზღვრული პერიოდის ფარგლებში. მეიჯარემ უნდა დაადასტუროს სამუშაოების განრიგი. მეიჯარე უფლებამოსილია მოსთხოვოს მოიჯარეს სარემონტო სამუშაოების ჩატარება განსაზღვრულ საათებში, რათა თავიდან იქნეს არიდებული სხვა მოიჯარეების და კლიენტების ხმაურით შეწუხება.

9.7. მოიჯარემ უნდა დაიცვას სანიტარული მოთხოვნები და უზრუნველყოს, რომ სავაჭრო ცენტრის საჯარო სივრცეები და სხვა ადგილები არ იქნება დანაგვიანებული ან სხვაგვარად დაზიანებული.

9.8. მოიჯარემ ყველაფერი უნდა გააკეთოს სარემონტო სამუშაოების შედეგად წარმოშობილი ხმაურის შემცირებისათვის რათა უზრუნველყოს კომფორტული გარემო სხვა მოიჯარეებისა და კლიენტებისათვის.

9.9. მე-9 მუხლში განსაზღვრული ვალდებულებების დარღვევის შემთხვევაში, მეიჯარე უფლებამოსილია გაუგზავნოს მოიჯარეს წერილობითი გაფრთხილება და მისცეს 1 (ერთი) კვირა დარღვევის აღმოსაფხვრელად. ამგვარი შეტყობინების შედეგად დარღვევის მითითებულ ვადაში აღმოუფხვრებლობის შემთხვევაში, მეიჯარე უფლებამოსილია მოითხოვოს შემდეგი ჯარიმის გადახდა:

9.9.1. ყოველდღიურად 20 (ოცი) დოლარის ექვივალენტი ლარში სავაჭრო ცენტრის საჯარო სივრცეების დანაგვიანებისათვის.

9.10. 9.9. მუხლის შესაბამისად გაგზავნილი შეტყობინებით მეიჯარე უფლებამოსილია,

request compensation of damages suffered by the Shopping Center or other lessees. For the purposes of this Agreement, the damage incurred by workers, assistants or any persons working for the Lessee constitute the damages caused by Lessee itself and the Lessee is liable to compensate such damages to the Lessor in case if such damages are proved.

მოითხოვოს მოიჯარის მიერ სავაჭრო ცენტრის ან სხვა მოიჯარეებისთვის მიყენებული ზიანის ანაზღაურება. წინამდებარე ხელშეკრულების მიზნებისათვის, ზიანი, რომელიც გამოწვეულია მუშების, დამხმარე პერსონალისა ან სხვა პირების მიერ, რომლებიც მუშაობენ მოიჯარისათვის, ჩაითვლება მოიჯარის მიერ მეიჯარისთვის მიყენებულ ზიანად, და მოიჯარე ვალდებულია აუნაზღაუროს მეიჯარეს ამგვარი ზიანი ასეთი ზიანის დადასტურების შემთხვევაში.

9.11. In case if the breach is not rectified by the Lessee within the terms stipulated in the notification and/or the accrued penalty as determined by Paragraph 9.9.1 is not paid within one (1) week after the receipt of the notification on payment of the penalty, the Lessor has the right to terminate the present Agreement, prohibit the Lessee to continue the renovation works and impose additional penalty in the amount of two (2) month Rent.

9.11. იმ შემთხვევაში, თუ დარღვევა არ იქნება აღმოფხვრილი შეტყობინებაში განსაზღვრული პერიოდის განმავლობაში ან/და 9.9.1 მუხლით გათვალისწინებული ჯარიმა არ იქნება გადახდილი ჯარიმის გადახდის დამავალდებულებელი შეტყობინების მიღებიდან 1 (ერთი) კვირის განმავლობაში, მეიჯარე უფლებამოსილია შეწყვიტოს წინამდებარე ხელშეკრულება, აუკრძალოს მოიჯარეს სარემონტო სამუშაოების გაგრძელება და დააკისროს დამატებითი ჯარიმა 2 (ორი) თვის ქირის ოდენობით.

9.12. In the event the Lessee conducts the Renovation Works contrary to the pre-agreed manner, as determined by Article 9.1, the Lessor shall be authorized to terminate the Agreement and request the payment of the penalty in the amount of two (2) months Rent and restoration of the primary condition of the Unit in the manner described by the Delivery Acceptance Act. The Lessor shall also have right to claim the full compensation of damages caused by deviation from pre-agreed Renovation Works.

9.12. იმ შემთხვევაში, თუ მოიჯარე განახორციელებს სარემონტო სამუშაოებს 9.1. მუხლით განსაზღვრული წინასწარ შეთანხმებული წესის დაუცველად, მეიჯარე უფლებამოსილი იქნება, შეწყვიტოს წინამდებარე ხელშეკრულება და მოითხოვოს ჯარიმის გადახდა ქირის ორი (2) თვის ოდენობით და ფართის მიღება-ჩაბარების აქტში განსაზღვრული პირვანდელი მდგომარეობის აღდგენა. მეიჯარე აგრეთვე უფლებამოსილია, მოითხოვოს სარემონტო სამუშაოების წინამდებარე ხელშეკრულებით დადგენილი წესების დაუცველად ჩატარებით გამოწვეული

ზიანის სრული ანაზღაურება.

10. USAGE OF PUBLIC AREAS OF THE SHOPPING CENTER

10.1. For any reason whatsoever, the Lessee may not occupy any place of the Public Areas, may not publish, advertise or conduct any kind of activities therein, which is not explicitly authorized by the Lessor in writing.

10.2. In case of breach of the obligations stipulated in this Article 9 of the Agreement, the Lessee shall immediately terminate publishing, advertisement or conduct of any activities in the Public Areas, which are not permitted to the latter by the Lessor in writing. In the event Lessee fails to terminate carrying out such activities within two (2) calendar days from receiving a written notice from the Lessor, the Lessor may request payment of the penalty in the amount of USD 100 per day of the breach and/or terminate the Agreement and request payment of the penalty in the amount of two (2) months Rent. If the breach shall continue for more than two (2) months, the Lessor shall terminate the present agreement. In such case the Lessee shall be imposed the responsibilities envisaged by the present agreement..

10. საჯარო სივრცეებით სარგებლობა

10.1. მოიჯარეს არ აქვს უფლება რაიმე მიზნით დაიკავოს საჯარო სივრცე, გამოაკრას, გაავრცელოს მასში რეკლამა ან განახორციელოს ნებისმიერი საქმიანობა, რომელიც ნებადართული არ არის მეიჯარის მიერ წერილობით.

10.2. წინამდებარე ხელშეკრულების მე-9 მუხლში განსაზღვრული ვალდებულებების დარღვევის შემთხვევაში, მოიჯარემ დაუყოვნებლივ უნდა შეწყვიტოს საჯარო სივრცეში რეკლამის გავრცელება ან ნებისმიერი სხვა საქმიანობა, რომელიც არ აქვს ნებადართული მეიჯარის მიერ წერილობით. იმ შემთხვევაში, თუ მოიჯარე არ შეწყვეტს ამგვარ საქმიანობას მეიჯარისგან წერილობითი შეტყობინების მიღებიდან 2 (ორი) კალენდარული დღის ვადაში, მეიჯარე უფლებამოსილია, მოითხოვოს ჯარიმა 100 დოლარის ოდენობით დარღვევის ყოველი დღისთვის ან/და შეწყვიტოს ხელშეკრულება და მოითხოვოს ქირის გადახდა 2 (ორი) თვის ქირის ოდენობით. თუ დარღვევა გაგრძელდება 2 თვეზე მეტი ვადით, მეიჯარე შეწყვეტს წინამდებარე ხელშეკრულებას რა შემთხვევაშისც მეიჯარეს დაეკისრება წინამდებარე ხელშეკრულებით განსაზღვრული პასუხისმგებლობა.

11. DECORATION, ADVERTISEMENTS AND OTHER SIGNS

11.1. Placement by the Lessee outside the Unit/Public Areas of signs or posters other than those expressly authorized by the Lessor in writing or in the Internal Regulations shall be prohibited. The Lessee is also prohibited to have the outside

11 დეკორაციები, რეკლამები და სხვა ნიშნები

11.1. ფართის გარეთ/საჯარო სივრცეებში აკრძალულია მოიჯარის მიერ პოსტერების და სხვა ნიშნების განთავსება, გარდა შიდა რეგულაციებით ან მეიჯარის წერილობითი თანხმობით დამტკიცებული ნიშნებისა.

design of its own shop without approval of the Lessor.

11.2. The Lessor retains the right to advertise the Lessee, its trademark or the brand name in any booklet, banner, brandbook or any other advertisment means, subject to prior written consent of the Lessee. The Lessee may only refuse to grant consent to the Lessor based on a grounded refusal.

11.3. Breach of the provisions stated in Paragraph 10.1 gives the Lessor the right to request the Lessee rectification of the breach and in case of non-rectification within five days, the Lessor may impose the penalty to the Lessee in the Amount of USD 100 per day after the sixth day.

მოიჯარეს ასევე არ შეუძლია ჰქონდეს იმგვარი გარე დიზაინი მისი მაღაზიისა, რომელიც წერილობით არ დაუმტკიცებია მეიჯარეს.ს

11.2. მეიჯარე უფლებამოსილია რეკლამა გაუწიოს მოიჯარეს, გამოიყენოს მისი სასაქონლო ნიშანი ან სავაჭრო ნიშანი ნებისმიერ ბუკლეტში, ბანერზე, ბრენდბუქში ან ნებისმიერი სხვა სარეკლამო მიზნისათვის, მოიჯარისგან წინასწარი თანხმობის საფუძველზე. მოიჯარეს არ აქვს უფლება უარი თქვას თანხმობის გაცემაზე, დასაბუთებული მიზეზის გარეშე.

11.3. 10.1. მუხლში განსაზღვრული პირობების დარღვევის შემთხვევაში, მეიჯარე უფლებამოსილია წერილობით მოსთხოვოს მოიჯარეს დარღვევის დაუყოვნებლივ აღმოფხვრა და დარღვევის 5 დღეში აღმოუფხვრელობის შემთხვევაში ჯარიმის გადახდა მეექვსე დღიდან, ყოველდღიური 100 დოლარის ოდენობით.

12. MANAGEMENT COMPANY AND MANAGEMENT OF THE SHOPPING CENTER

12.1. The Management Company carries out management, supervision and operation of the Shopping Center in return of the payment of the Lease Fee as stipulated in Article 7 of this Agreement.

12.2. The Management Company manages the provision of the cleaning and maintenance services of the Public Areas of the Shopping Center and executes relevant service agreements with cleaning companies and/or procurement companies for cleaning equipment; manages provision of Utility Services to the Unit of the Lessee as well as to the Public Areas; observes and manages the fulfillment of the Internal Regulations by the lessee(s) and take all appropriate measures to protect the terms of the Internal Regulations;

12. მმართველი კომპანია და სავაჭრო ცენტრის მენეჯმენტი

12.1. მმართველი კომპანია უზრუნველყოფს სავაჭრო ცენტრის მართვას, ზედამხედველობას და გამართულ მუშაობას წინამდებარე ხელშეკრულების მე-7 მუხლში განსაზღვრული ქირის გადახდის სანაცვლოდ.

12.2. მმართველი კომპანია უზრუნველყოფს დასუფთავების და შეკეთების მომსახურებას სავაჭრო ცენტრის საჯარო სივრცეებში და დებს შესაბამის მომსახურების ხელშეკრულებებს დასუფთავების ან/და მომარაგების კომპანიებთან დასუფთავების თაობაზე; მოწყობილობების უზრუნველყოფს კომუნალური მომსახურებების მიწოდებას მოიჯარის ფართში ისევე, როგორც საჯარო სივრცეში; ზედამხედველობას უწევს და

manages relationships between lessees on all matters; administers the payment of the Rent and Utility Charges payable by the Lessee and timely submit the monthly invoices to that effect; carries out other actions which are necessary for normal functioning of the Shopping Center.

უზრუნველყოფს შიდა რეგულაციების შესრულებას მოიჯარეების მიერ და იღებს ყველა შესაბამის ზომას, რათა შესრულებული იყოს შიდა რეგულაციების პირობები; წარმართავს ურთიერთობებს მოიჯარეებს შორის ნებისმიერ საკითხზე; ადმინისტრირებას უწევს მოიჯარის მიერ გადასახდელი ქირისა და კომუნალური გადასახადების გადახდას და დროულად აწოდებს შესაბამის ინვოისებს; ახორციელებს სხვა ქმედებებს, რომლებიც აუცილებელია სავაჭრო ცენტრის ნორმალური ფუნქციონირებისათვის.

13. UTILITY FEES AND PAYMENT TERMS

13. კომუნალური გადასახადები და გადახდის პირობები

13.1. In addition to payment of the Rent, the Lessee shall pay charges for utility services, based on the indications of the counters placed in a special place in the Shopping Center based on the invoices sent by the Lessor or Management Company at the end of each month.

13.1. ქირის გადახდის გარდა, მოიჯარემ უნდა გადაიხადოს კომუნალური გადასახადები სავაჭრო ცენტრის სპეციალურ ადგილებში განთავსებული მრიცხველების მონაცემების მიხედვით, ყოველი თვის ბოლოს მეიჯარის ან მმართველი კომპანიის მიერ გამოგზავნილი ინვოისების საფუძველზე.

13.2. Payment of all utility charges shall take place within 3 (three) calendar days after receipt of relevant invoices by the Lessee.

13.2. ყველა კომუნალური გადასახადის გადახდა უნდა მოხდეს მოიჯარის მიერ ინვოისების მიღებიდან 3 (სამი) კალენდარული დღის განმავლობაში.

13.3. For the purposes of the Agreement, utility servises include, but are not limited to the following:

13.3. ხელშეკრულების მიზნებისათვის, კომუნალური გადასახადები მოიცავს, მაგრამ არ შემოიფარგლება შემდეგით:

12.3.1. Electricity;

13.3.1. ელექტროენერგია;

12.3.2. Janitorial.

13.3.2. დასუფთავება.

13.3.3. Water

13.3.3. წყალი

13.3.4 Gas

13.3.4. გაზი

14. INSURANCE

14. დაზღვევა

14.1. The Lessee shall obtain the insurance of third party liabilities pursuant to the Insurance Policy enclosed as Anex No. 6 to this Agreement.

14.1. მოიჯარემ უნდა მოიპოვოს მესამე პირების რისკების/პასუხისგმებლობის დაზღვევა, როგორც ეს მოცემულია წინამდებარე ხელშეკრულების №6 დანართში.

15. TERMINATION

No Right to Terminate

15. ხელშეკრულების შეწყვეტა

შეწყვეტის უფლების არქონა

15.1. No termination may be made during the Term of this Agreement except the following cases:

15.1. მხარეებს არ აქვთ წინამდებარე ხელშეკრულების ცალმხრივი შეწყვეტის უფლება, გარდა შემდეგი შემთხვევებისა:

15.1.1. The Lessee may terminate the Agreement in case the Lessor commits the Material Breach of the Agreement and fails to rectify the breach within a period of two (2) weeks from receiving a written notice from Lessee, requiring rectification of the breach.

15.1.1. მოიჯარეს უფლება აქვს შეწყვიტოს წინამდებარე ხელშეკრულება, როდესაც მეიჯარე ჩაიდენს წინამდებარე ხელშეკრულების არსებით დარღვევას და არ გამოასწორებს დარღვევას მოიჯარის მხრიდან შესაბამისი წერილობითი შეტყობინების მიღებიდან 2 (ორი) კვირის განმავლობაში.

15.1.2. The Lessee is entitled to terminate the Agreement, without cause, at least three (3) months prior to the termination date, by notifying the Lessor in written form.

15.1.2 მოიჯარეს უფლება აქვს ცალმხრივად, მიზეზის მითითების გარეშე, შეწყვიტოს წინამდებარე ხელშეკრულება, თუ სულ მცირე წინასწარ 3 (სამი) თვით ადრე წერილობით ფორმით შეატყობინებს მეიჯარეს.

15.1.3. The Lessor may terminate the Agreement and request compensation of outstanding Rent and/or the penalty in the amount of six (6) months Rent and/or the damages at any time during the Term of the Agreement, if the Lessee commits a material breach of the Agreement and fails to rectify the breach within a period of two (2) weeks from receiving a written notice from Lessor, requiring rectification of the breach.

15.1.3. თუ მოიჯარე მოახდენს წინამდებარე ხელშეკრულების არსებით დარღვევას და არ გამოასწორებს დარღვევას მოიჯარის მხრიდან შესაბამისი წერილობითი შეტყობინების მიღებიდან 2 (ორი) კვირის განმავლობაში, მეიჯარეს შეუძლია ცალმხრივად შეწყვიტოს წინამდებარე ხელშეკრულება ან/და მოსთხოს მოიჯარეს ჯარიმის გადახდა 6 (ექვსი) თვის გადასახდელი ქირის ოდენობით ან/და მოსთხოვოს მოიჯარეს დარჩენილი ქირის თანხის და ნებისმიერი ზიანის ანაზღაურება.

15.1.4. The Lessor is entitled to terminate the Agreement without cause at least three (3) month prior to the termination date, by notifying the Lessee in written form.

15.1.4. მეიჯარეს უფლება აქვს ცალმხრივად მიზეზის მითითების გარეშე შეწყვიტოს წინამდებარე ხელშეკრულება, თუ სულ მცირე წინასწარ 3 (სამი) თვით ადრე წერილობით ფორმით შეატყობინებს მოიჯარეს.

16. FORCE MAJEURE

16. დაუძლეველი ძალა

16.1. The Parties shall be released from the responsibilities for non-performance or delayed performance of the obligations hereunder, if such non-performance or delays are caused by *Force-Majeure* circumstances.

16.1. მხარეები თავისუფლდებიან წინამდებარე ხელშეკრულების დებულებათა შეუსრულებლობით გამოწვეული პასუხისმგებლობისგან, თუ შეუსრულებლობა გამოწვეულია დაუძლეველი ძალით.

16.2. For the purposes of this Agreement, "*Force Majeure*" means an event which is beyond the reasonable control of the Lessee or the Lessor, and which makes performance of its obligations hereunder impossible and includes, but is not limited to, war, riots, civil disorder, earthquake, fire, explosion, storm, flood or other adverse weather conditions, strikes, confiscation or any other action by government agencies.

16.2. წინამდებარე ხელშეკრულების მიზნებისთვის, დაუძლეველი ძალა წარმოადგენს მოვლენას, რომელიც მეიჯარისა და მოიჯარის გონივრული კონტროლის მიღმაა, და რომელიც შეუძლებელს ხდის წინამდებარე ხელშეკრულებით ნაკისრი ვალდებულებების შესრულებას, რაც მოიცავს ომს, სამოქალაქო არეულობას, მიწისძვრას, ხანძარს, აფეთქებას, შტორმს, წყალდიდობას, უკიდურესად გაუარესებულ ამინდს, გაფიცვას, კონფისკაციას ან/და სახელმწიფო ორგანოების სხვა ქმედებას.

16.3. A Party affected by an event of *Force Majeure* shall notify the other Party of such event as soon as possible, and in any event no later than fourteen (14) days following the occurrence of such event, providing the proper evidence of the nature and cause of such event, and shall similarly give notice of the restoration of normal conditions as soon as possible.

16.3. დაუძლეველი ძალით დაზარალებულმა მხარემ ამგვარი მოვლენის შესახებ დაუყოვნებლივ, მაგრამ ნებისმიერ შემთხვევაში ამგვარი მოვლენის დადგომიდან არაუგვიანეს 14 (თოთხმეტი) დღისა, უნდა შეატყობინოს მეორე მხარეს და წარმოუდგინოს მას სათანადო მტკიცებულება ამგვარი მოვლენის ხასიათის და გამომწვევი მიზეზების შესახებ და აგრეთვე დაუყოვნებლივ უნდა შეატყობინოს ვითარების გამოსწორების შესაძლებ.

16.4. In case if the *Force Majeure* circumstances last for

16.4. თუ დაუძეველი ძალით გამოწვეული

the period exceeding thirty (30) calendar days, the Parties shall decide whether to terminate the Agreement or wait for the force-majeure conditions come to cease.

ვითარება 30 (ოცდაათი) კალენდარულ დღეზე მეტ ხანს გასტანს, მხარეებმა უნდა მიიღონ გადაწყვეტილება წინამდებარე ხელშეკრულების შეწყვეტის ან ვითარების გამოსწორების დალოდების შესახებ.

17. SUB-LEASING AND ASSIGNMENT OF RIGHTS

17. ქვე-იჯარა და უფლებათა დათმობა

17.1. Lessee shall not be entitled and shall not have any right to assign and/or transfer any of its rights, obligations and/or undertakings under this Agreement to any third person(s) without prior written consent of the Lessor, granted or withheld under the sole and full discretion of the Lessor.

17.1. მოიჯარეს არ აქვს უფლება დაუთმოს ან გადააკისროს წინამდებარე ხელშეკრულებიდან გამომდინარე რაიმე უფლება ან/და მოვალეობა რომელიმე მესამე პირ(ებ)ს, მეიჯარის მიერ საკუთარი შეხედულებისამებრ გაცემული წინასწარი წერილობითი თანხმობის გარეშე.

17.2. Lessee shall not transfer the possession and/or sub-lease the Unit, or any part thereof, to any third person(s), nor shall it permit the use of the Unit, or any part thereof, by third person(s), without prior written consent of the Lessor, granted or withheld under the sole and full discretion of the Lessor.

17.2. მოიჯარემ არ უნდა გადასცეს მესამე პირს ფართის მფლობელობა ან/და ქვე-იჯარით გასცეს ფართი ნებისმიერ მესამე პირზე მეიჯარის წინასწარი წერილობითი თანხმობის გარეშე. მოიჯარემ აგრეთვე არ უნდა დაუშვას მესამე პირ(ებ)ის მიერ ფართის გამოყენება.

17.3. Lessee shall not pledge or otherwise encumber any or all of its rights in connection with the Unit and/or arising out of this Agreement.

17.3. მოიჯარე არ არის უფლებამოსილი დააგირაოს ან სხვაგვარად დატვირთოს მისი წინამდებარე ხელშეკრულებიდან გამომდინარე ან/და ფართთან დაკავშირებული რომელიმე უფლება.

17.4. The Lessor may at any time during the Term of the Agreement sell the Shopping Center or the Unit to any third person(s). The Lessor will notify to the Lessee on such sale of the Shopping Center or the Unit. In case of sell of the unit the Lessor shall have the right of first refusal, which means that the Lessor shall notify the Lessee about the price and conditions of the offer (offer) and if the Lessee is willing to purchase the unit the Lessee shall send the written confirmation to the Lessor within three days after the receipt of the Offer. In case if the Lessee does not send the written confirmation within 3 days after the receipt of the Offer by the Lessor and/or if within the period on 7 days the parties does not conclude the sales and purchase agreement the right of the first refusal is

17.4. მეიჯარეს შეუძლია წინამდებარე ხელშეკრულების მოქმედებისას, ნებისმიერ დროს გაასხვისოს სავაჭრო ცენტრი ან/და ფართი ნებისმიერ მესამე პირზე. მეიჯარე შეატყობინებს მოიჯარეს ამგვარი გასხვისების შესახებ. ფართის გასხვისების შემთხვევაში მოიჯარეს აქვს ფართის უპირატესი შესყიდვის უფლება, რაც იმას ნიშნავს, რომ მეიჯარე შეატყობინებს მოიჯარეს შემოთავაზების ფასსა და პირობებს (შეთავაზება) და თუ მოიჯარეს სურს შეიძინოს ფართი მან შეტყობინების მიღებიდან 3 დღის ვადაში უნდა გაუგზავნოს მეიჯარეს წერილობითი დასტური ფართის შეძენის შესახებ. იმ შემთხვევაში თუ მოიჯარე არ გაუგზავნის წერილობით დასურს მეიჯარეს 3 დღის ვადაში და/ან მეიჯარესა და მოიჯარეს

terminated and the Lessor has the full and unrestricted right to sell the Unit to any third person. In case of selling the property to the third person by the Lessor, the rights and obligation arisen out of the present agreement shall be transferred to such third person.

17.5. Only in the event the Lessee obtains the prior written consent of the Lessor, granted or withheld under the sole and full discretion of the Lessor, the Lessee may sublease the Unit to another person, approved by prior written consent of the Lessor (the Sub-Lessee), subject to any and all provisions of this Agreement, including, without limitation, the Purpose of the Lease, the Payment and any other obligation or undertaking relating to or arising out of this Agreement.

17.6. The Sub-Lessee shall undertake any and all obligations and/or undertakings of the Lessee and, upon approval by the Lessor, shall sign the undertaking towards the Lessee and the Lessor, whereas the Sub-Lessee acknowledges that it substitutes the Lessee and undertakes to comply with any and all obligations and/or undertakings of the Lessee under this Agreement/

17.7. The Sub-Lessee and the Lessee shall be jointly and severally liable before the Lessor to comply with any and all obligations and/or undertakings under this Agreement. For avoidance of any doubt, any provision, limitation and/or obligation of this Agreement, including the governing law and dispute resolution shall apply to the Sub-Lessee.

17.8. Any breach of this Agreement, whether by the Lessee or the Sub-Lessee shall entail the Lessor's and or Management Company's right to claim relief of whatsoever nature, available under this

შორის მეიჯარის მიერ შეთავაზების გაგზავნიდან 7 დღის ვადაში არ გაფორმდება უძრავი ქონების ნასყიდობის ხელშეკრულება უპირატესი შესყიდვის უფლება ძალას კარგავს და მეიჯარეს უფლება აქვს სრულად და შეუზღუდავად გაასხვისოს ფართი ნებისმიერ მესამე პირზე. მეიჯარის მიერ ქონების მესამე პირზე გასხვისების შემთხვევაში მესამე პირზე გადავა წინამდებარე ხელშეკრულებით განსაზღვრული ყველა უფლება-მოვალეობა.

17.5. მხოლოდ იმ შემთხვევაში, თუ მოიჯარე მოიპოვებს მეიჯარის მიერ საკუთარი შეხედულებისამებრ გაცემულ წინასწარ წერილობით თანხმობას, მოიჯარეს შეუძლია გასცეს ფართი ქვე-იჯარით წინამდებარე ხელშეკრულების ყველა დებულების, მათ შორის იჯარის მიზნის, გადახდის ვალდებულების და სხვა ნებისმიერი ვალდებულების გათვალისწინებით.

17.6. ქვე-მოიჯარე ჩაანაცვლებს მოიჯარეს მის ყველა ვალდებულებაში და ხელს მოაწერს შესაბამისი ვალდებულების აღების აქტს მოიჯარისა და მეიჯარის წინაშე. აღნიშნული აქტით ქვე-მოიჯარე აღიარებს, რომ ის აცნობიერებს მის მიერ მოიჯარის მიერ წინამდებარე ხელშეკრულებითა ნაკისრი ვალდებულბების აღებას.

17.7. ქვე-მოიჯარე და მოიჯარე ერთობლივად და სოლიდარულად აგებენ პასუხს მეიჯარის წინაშე წინამდებარე ხელშეკრულების შესრულებაზე. ყველანაირი ეჭვის გამოსარიცხად ქვე-მოიჯარეზე აგრეთვე გავრცელდება წინამდებარე ხელშეკრულების ნებისმიერი დებულება, შეზღუდვა ან/და ვალდებულება, რაც ასევე მოიცავს მოქმედ სამართალს და დავების გადაწყვეტას.

17.8. წინამდებარე ხელშეკრულების ან/და მენეჯმენტის ხელშეკრულების ნებისმიერი დარღვევა მოიჯარის ან/და ქვე-მოიჯარის მიერ უფლებას აძლევს მეიჯარეს ან/და

Agreement, the applicable laws and/or any applicable provision.

მმართველ კომპანიას მოითხოვონ წინამდებარე ხელშეკრულებით გათვალისწინებული ნებისმიერი ზომის გამოყენება.

17.9. For avoidance of any doubt the Sub-Lessee shall not be assigned any right of the Lessor and/or the Management Company. The assignment of rights and obligations shall take place, subject to the provisions of this Agreement solely and exclusively between the Lessee and the Sub-Lessee.

17.9. ყოველგვარი ეჭვის გამოსარიცხად, ქვე-მოიჯარის სასარგებლოდ არ ხდება მეიჯარის ან/და მმართველი კომპანიის რომელიმე უფლების დათმობა. წინამდებარე ხელშეკრულებებიდან გამომდინარე უფლებების და ვალდებულებების გადაცემა ხდება მხოლოდ მოიჯარესა და ქვე-მოიჯარეს შორის.

18. ADVANCE PAYMENT

18. ავანსი

18.1 With the first payment of the Rent determined in the present Agreement, the Lessee shall pay to the Lessor the advance payment in the amount of USD 7800 (seven thousand eight hundred) in national currnecy, which shall be counted towards the rent of last two (2) months (the "Advance Payment").

18.1. წინამდებარე ხელშეკრულებით განსაზღვრული ქირის პირველ გადახდასთან ერთად, მოიჯარემ ავანსის სახით მეიჯარეს უნდა გადაუხადოს 7800 (შვიდიათასრვაასი) აშშ დოლარის ექვივალენტი ლარში, რომელიც ჩაითვლება ბოლო 2 (ორი) თვის ქირაში ("ავანსი").

18.2. In case of termintion of the Agreement pursuant to article 15.1.3 of this Agreement, the Lessor may retain the Advance Payment and request payment of the rest of the penalty.

18.2. წინამდებარე ხელშეკრულების 15.1.3 მუხლის თანახმად შეწყვეტის შემთხვევაში, მეიჯარე უფლებამოსილია დაიტოვოს ავანსად მიღებული თანხა და დამატებით მოითხოვოს ჯარიმის დარჩენილი ნაწილის ცალკე გადახდა.

19. ENTIRE AGREEMENT

19. ხელშეკრულების ერთიანობა

19.1. If any provision contained in this Agreement shall become invalid, illegal or unenforceable in any respect under applicable law, the validity, legality and enforceability of the remaining provisions of this Agreement shall not in any way be affected or impaired thereby and such invalid, illegal or unenforceable provision shall at the request of either Party be replaced by other provisions in order to meet the object and purpose of this Agreement.

19.1. იმ შემთხვევაში, თუ წინამდებარე ხელშეკრულების რომელიმე დებულება მოქმედი სამართლის ნორმების შესაბამისად ცნობილ იქნება ბათილად, ძალადაკარგულად ან აღუსრულებლად, ამან არ უნდა გამოიწვიოს მთლიანი ხელშეკრულების ბათილობა, ძალადაკარგულობა ან აღუსრულებლობა. ნებისმიერი მხარის მოთხოვნის საფუძველზე მსგავსი ბათილი, ძალადაკარგული ან აღუსრულებელი დებულება ჩანაცვლდება სხვა,

ხელშეკრულების მიზანთან შესაბამისობაში მყოფი დებულებით.

20. APPLICABLE LAW AND DISPUTE RESOLUTION

20.1. This Agreement shall be subject to and construed in accordance with the laws of Georgia.

20.2. Any dispute in connection with or arising out of this Agreement shall be resolved by relevant Georgian courts, which shall enjoy exclusive jurisdiction.

20. მოქმედი სამართალი და დავების გადაწყვეტა

20.1. წინამდებარე ხელშეკრულება განიმარტება და რეგულირდება საქართველოს კანონმდებლობის შესაბამისად.

20.2. ნებისმიერი დავა, რომელიც ეხება ან გამომდინარეობს წინამდებარე ხელშეკრულებიდან გადაწყდება საქართველოს სასამართლოს მიერ, რომელსაც გააჩნია განსაკუთრებული განსჯადობა.

21. NOTICES

21.1. All notices required or contemplated by this Agreement from any of the Parties shall be in writing and shall be delivered either (a) by personal delivery, (b) by registered airmail, return receipt requested, or (c) by telefax confirmed by airmail.

21.2. All notices delivered by airmail shall be addressed to the parties at their addresses set forth below, which addresses may be changed from time to time by notice delivered in accordance with this Article. The effective date of any notice delivered in accordance with this Article, as the case may be, shall be (a) the date of personal delivery, (b) the day of receipt of courier mail, or (c) the first business day after transmission of telefax.

21.3. Any notification to be made by the parties in order to fulfill the agreements herein, shall be made to the following addresses:

21. შეტყობინება

21.1. ნებისმიერი შეტყობინება, რომლის რომელიმე მხარისგან გაგზავნაც მოთხოვნილი ან გათვალისწინებულია წინამდებარე ხელშეკრულებით, უნდა შესრულდეს წერილობით და უნდა ჩაბარდეს (ა) პირადად, (ბ) რეგისტრირებული ფოსტით, რომელიც იძლევა შესაბამის ქვითარს, ან (გ) ტელეფაქსით, რაც შემდგომში დადასტურდება ფოსტით.

21.2. ფოსტით გაგზავნილი ნებისმიერი შეტყობინება მხარეებს უნდა გაეგზავნოთ ქვემოთ მოცემულ მისამართებზე, რომელთა შეცვლაც შესაძლებელია წინამდებარე მუხლით განსაზღვრული წესით შეტყობინების გაგზავნის საფუძველზე. წინამდებარე მუხლის თანახმად გაგზავნილი ნებისმიერი შეტყობინება ჩაბარებულად ჩაითვლება (ა) პირადი ჩაბარების თარიღზე, (ბ) ფოსტის მიღების თარიღზე, ან (გ) ტელეფაქსის გაგზავნის მომდევნო სამუშაო დღეს.

21.3. წინამდებარე ხელშეკრულების თანახმად გასაგზავნი შეტყობინება უნდა გაიგზავნოს მხარეთა შემდეგ მისამართებზე:

To the Lessor: **Sky Holdings LLC**

Address: 4, Besiki Street, Office #203, Tbilisi, Georgia

To the Lessee: Tskali LLC

Phone: 599533222

E-mail: vakhtangl@hotmail.com

მეიჯარე: **შპს შკყ ოლდინგს**

მისამართი: ბესიკის ქუჩა №4, ოფისი №203, თბილისი, საქართველო

მოიჯარე: **შპს "წყალი"**

ტელეფონი: 599533222

ელ.-ფოსტა: vakhtangl@hotmail.com

22. USE OF INFORMATION

22.1. The Lessee is not entitled to disclose any information relating to this Agreement, any and all terms of negotiations, the Transaction and/or the overall deal between the Lessor and the Lessee, except for the purposes of this Agreement and by express prior written approval of the Lessor. The Lessor is entitled to disclose this Agreement and/or any terms thereof, any and all terms of negotiations, the Transaction and/or the overall deal inter alia, to any bank or financial institution, public body or any other entity for its business purposes. The Lessor shall be hereby entitled to publish that this Agreement has been signed by the Lessee.

22. ინფორმაციის გამოყენება

22.1. მოიჯარე ვალდებულია არ გაამჟღავნოს წინამდებარე ხელშეკრულებასთან, მის დებულებებთან, მოლაპარაკებებთან, ტრანზაქციასთან და ზოგადად მეიჯარესა და მოიჯარეს შორის გარიგებასთან და მოიჯარეს შორის გარიგებასთან დაკავშირებული ინფორმაცია, გარდა წინამდებარე ხელშეკრულების მიზნებისთვის და მეიჯარის წინასწარი წერილობითი თანხმობით. მეიჯარეს შეუძლია გაამჟღავნოს წინამდებარე ხელშეკრულებასთან, მის დებულებებთან, მოლაპარაკებებთან, ტრანზაქციასთან და ზოგადად მეიჯარესა და მოიჯარეს შორის გარიგებასთან დაკავშირებული ინფორმაცია საბანკო დაწესებულების და საჯარო ორგანოს წინაშე საკუთარი საქმიანი მიზნებისთვის. მეიჯარე უფლებამოსილია გაასაჯაროოს მოიჯარესთან წინამდებარე ხელშეკრულების დადების ფაქტი.

22.2. The Lessee shall supply to the Lessor its Logo and/or any graphic trademark upon signature of this Agreement. The Lessor is thereby authorized to use the supplied Logo and/or graphic trademark of the Lessee for all types of promotional and advertisement purposes of the Shopping Center, including by placing it on Lessor's web-page, other web-pages, any static banner or by other means of promotion/advertisement.

22.2. წინამდებარე ხელშეკრულების დადებისთანავე მოიჯარემ მეიჯარეს უნდა გადასცეს საკუთარი ლოგო ან/და გრაფიკული სასაქონლო ნიშანი. მეიჯარე უფლებამოსილია მიწოდებული ლოგო/გრაფიკული სასაქონლო ნიშანი გამოიყენოს სავაჭრო ცენტრის სარეკლამო მიზნებისთვის, რაც მოიცავს მის განთავსებას მეიჯარის ვებ-გვერდზე, სტატიკურ ბანერზე ან სხვა სარეკლამო საშუალებაზე.

22.3. The Lessee guarantees the fulfillment of the obligations under this Article by all of the persons who are employed by it, or those persons who have had access to the information as a consequence of Lessee's relationship with the other party.

22.3. მოიჯარე უზრუნველყოფს წინამდებარე მუხლის დებულებების შესრულებას მისი დასაქმებულების და ნებისმიერი იმ პირის მიერ, რომელსაც აქვს წვდომა მეიჯარის/მოიჯარის ინფორმაციაზე.

22.4. The obligations under this Article shall survive for an indefinite period after the termination or expiration of this Agreement for any reason whatsoever.

22.4. წინამდებარე მუხლით განსაზღვრული ვალდებულებები ძალაში რჩება წინამდებარე ხელშეკრულების ნებისმიერი მიზეზით შეწყვეტის შემდეგაც.

23. MISCELLANEOUS

23. სხვადასხვა

23.1. The Agreement constitutes the final agreement and supersedes all verbal or written agreements and understandings regarding its subject matter undertaken prior to execution of the Agreement.

23.1. წინამდებარე ხელშეკრულება საბოლოოა და გააჩნია უპირატესი ძალა მანამდე არსებული წერილობითი თუ ზეპირი შეთანხმებების მიმართ.

23.2. All annexes to the Agreement form integral and inseparable part thereof.

23.2. წინამდებარე ხელშეკრულების ყველა დანართი წარმოადგენს ხელშეკრულების განუყოფელ ნაწილს.

23.3. In the event of change, amendment or alteration of law applicable to this Agreement or any part thereof, the obligations of the Parties under this Agreement shall not be affected. If any part of this Agreement, or any obligation hereof becomes invalid or unenforceable the parties shall use all reasonable endeavors to substitute the norm and/or the obligation in order to meet the object and purpose of this Agreement and the Transaction.

23.3. წინამდებარე ხელშეკრულებაზე მოქმედი სამართლის ცვლილება ზეგავლენას არ ახდენს მხარეთა უფლებებსა და ვალდებულებებზე. იმ შემთხვევაში თუ წინამდებარე ხელშეკრულების რომელიმე დებულება მოქმედი სამართლის ნორმების შესაბამისად ცნობილ იქნება ბათილად, ძალადაკარგულად ან აღუსრულებლად, მხარეებმა ყველა ღონე უნდა იხმარონ ასეთი დებულების ხელშეკრულების და ტრანზაქციის მიზნებთან შესაბამისობაში მყოფი დებულებით ჩანაცვლებისთვის.

23.4. The Agreement is executed in Georgian and English in three (3) original copies having equal legal effect. In case of discrepancies between the English and the Georgian language versions, the Georgian language version shall prevail.

23.4. ხელშეკრულება ხელმოწერილია 3 (სამი) თანაბარი მნიშვნელობის მქონე ინგლისურ-ქართულ ექზემპლარად. ხელშეკრულების დებულებების განმარტებისას არსებული შეუსაბამობების შემთხვევაში უპირატესობა ენიჭება ქართულ ვერსიას.

24. SIGNATURES OF THE PARTIES

24. მხარეთა ხელმოწერები

The Lessor

მეიჯარე

The Lessee

მოიჯარე

ANNEX No. 1

OF THE LEASE AGREEMENT #44

DESCRIPTION OF THE UNIT

დანართი №1

იჯარის ხელშეკრულება №44

ფართის დეტალური აღწერა

1. Total area of the unit 129.50 square meters.

1 საიჯარო ფართის მოცულობა 129.50 კვ.მ.

2. Floor No. 1 (one).

2. სართული 1 (ერთი).

3. Exact location and configuration – as shown by the attached drawings.

3. ზუსტი ადგილმდებარეობა და კონფიგურაცია: თანდართული ნახაზის მიხედვით.

4. Delivery condition of the Unit: "Renovated" as described below:

- Construction/installation works: completed;
- Façade: completed;
- Floor: completed with ceramic piles;
- Internal walls: painted;
- Electricity: brought to the Unit;
- Entrance door: installed;
- Heating: not installed;
- Air conditioning: not installed;
- Ventilation: not installed.

4. საიჯარო ფართის მდგომარეობა გადაცემის მომენტში: "გარემონტებული", როგორც ეს განსაზღვრულია ქვევით:

- სამშენებლო სამონტაჟო სამუშაოები დასრულებული;
- ფასადი დასრულებული;
- იატაკი კერამიკული ფილა დაგებული;
- შიდა კედლები: შეღებილი;
- ელექტრო გაყვანილობა, მოყვანილი საიჯარო ფართამდე;
- შესასვლელი კარი: ჩაყენებული;
- გათბობა: არ არის დაყენებული;
- კონდიცირება არ არის დაყენებული;
- ვენტილაცია: არ არის დაყენებული.

The Present Annex represents the integral part of the Lease Agreement #44 executed by and between the parties on November 14, 2014.

წინამდებარე დანართი წარმოადგენს მხარეთა შორის 2014 წლის 14 ნოემბერს გაფორმებული №44 იჯარის ხელშეკრულების განუყოფელ ნაწილს.

The Lessor

მეიჯარე

The Lessee

მოიჯარე

Prepared by LPA Law Firm

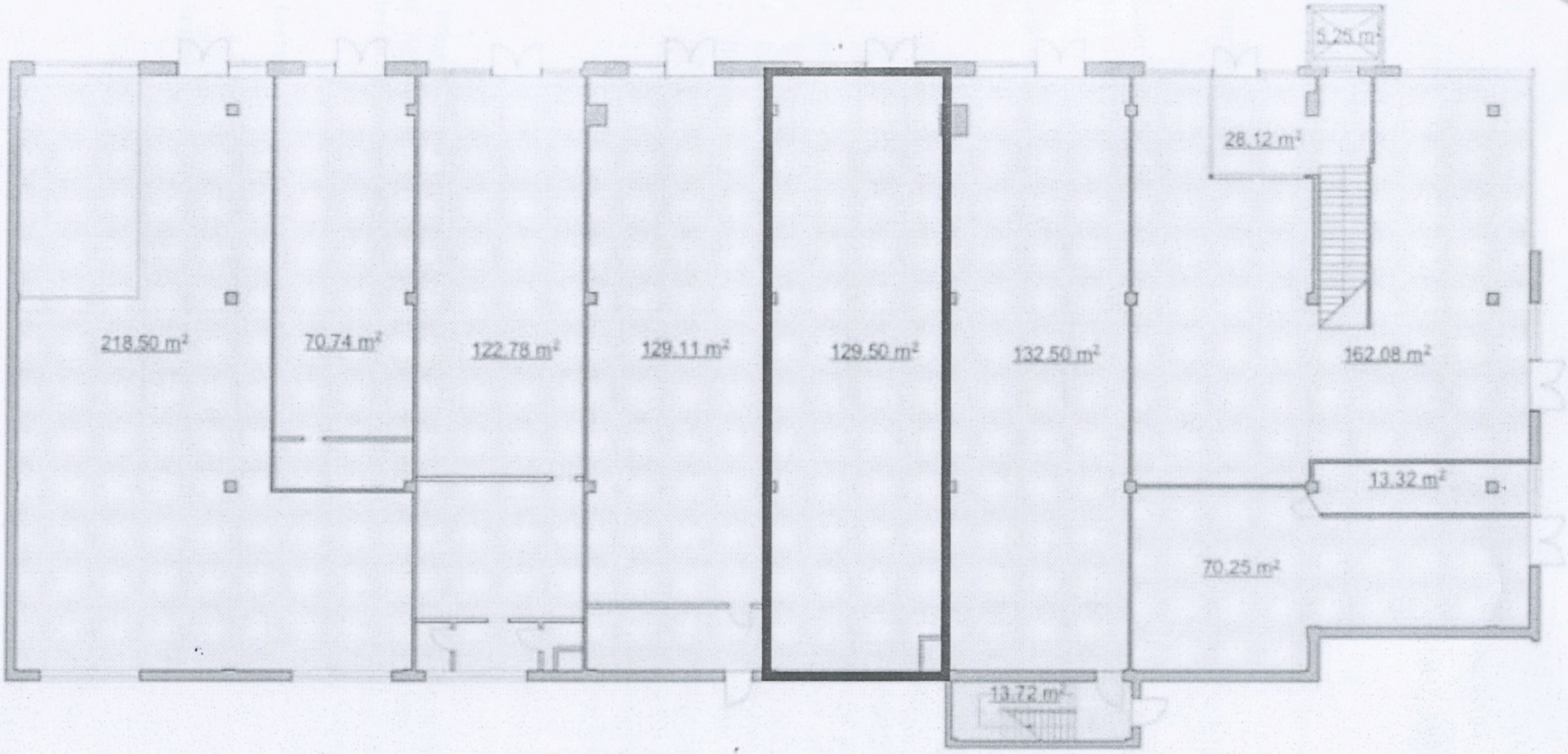
5.25 m²
28.12 m²
218.50 m²
70.74 m²
122.78 m²
129.11 m²
129.50 m²
132.50 m²
162.08 m²
13.32 m²
70.25 m²
13.72 m²